



Relazione e Bilancio
al
31 dicembre 2018

Sommario

Cariche Sociali e Direzione Generale	3
Poteri degli organi sociali	4
Organigramma del Credito Lombardo Veneto e struttura operativa al 31 dicembre 2018	5
Relazione del Consiglio di Amministrazione al bilancio d'esercizio	6
Cenni sullo scenario macroeconomico, sul sistema creditizio europeo ed italiano e sull'economia dell'area territoriale in cui opera la Banca.....	6
L'attività della Banca.....	11
Andamento della gestione e dinamiche dei principali aggregati di stato patrimoniale e di conto economico.....	12
L'esercizio 2018	13
Il conto economico.....	13
Lo stato patrimoniale	15
Il capitale sociale	18
Il patrimonio netto e l'adeguatezza patrimoniale.....	19
I principali indicatori dell'operatività	22
Le risorse umane.....	22
Attività organizzative.....	23
Sistema dei controlli interni e gestione dei rischi	30
Informativa sulle operazioni con parti correlate	31
Attività di ricerca e sviluppo.....	32
Altre informazioni	32
Fatti di rilievo intervenuti dopo la chiusura dell'esercizio.....	33
Evoluzione prevedibile della gestione	33
Proposta di approvazione del bilancio al 31 dicembre 2018.....	33
Schemi di bilancio	34
Stato patrimoniale.....	34
Conto economico	36
Prospetto della redditività complessiva.....	37
Prospetto delle variazioni del patrimonio netto	38
Prospetto delle variazioni del patrimonio netto T-1.....	39
Rendiconto finanziario – Metodo indiretto.....	40
Nota integrativa	42
PARTE A – POLITICHE CONTABILI.....	42
PARTE B – INFORMAZIONI SULLO STATO PATRIMONIALE.....	83
PARTE C – INFORMAZIONI SUL CONTO ECONOMICO.....	112
PARTE D – REDDITIVITÀ COMPLESSIVA.....	128
PARTE E – INFORMAZIONI SUI RISCHI E SULLE RELATIVE POLITICHE DI COPERTURA	130
PARTE F – INFORMAZIONI SUL PATRIMONIO	193
PARTE G – OPERAZIONI DI AGGREGAZIONE RIGUARDANTI IMPRESE O RAMI D'AZIENDA	205
PARTE H – OPERAZIONI CON PARTI CORRELATE.....	206
PARTE I – ACCORDI DI PAGAMENTO BASATI SU PROPRI STRUMENTI PATRIMONIALI.....	207
PARTE L – INFORMATIVA DI SETTORE.....	207
Relazione del Collegio Sindacale	Allegato 1
Relazione della Società di Revisione	Allegato 2

Cariche Sociali e Direzione Generale

Consiglio di Amministrazione

Presidente Giambattista Bruni Conter

Vice Presidenti Aldo Bonomi
Carlo Jannone

Consiglieri Giancarlo Dallerà
Davide Cavagna
Paola Cornaro
Armando Donati
Pier Luigi Ferretti
Spartaco Gafforini
Beatrice Saottini
Francesco Ziliani

Comitato Esecutivo

Presidente Carlo Jannone

Componenti Armando Donati
Beatrice Saottini
Francesco Ziliani

Collegio Sindacale

Presidente Paolo Bastia

Sindaci Giorgio Mazzoletti
Marco Mattei

Sindaci Supplenti Aldo Foresti
Claudio Capezzuto

Direzione Generale

Direttore Generale Sergio Simonini

Società di Revisione

KPMG S.p.A.

Organizzazione Territoriale

Direzione Generale e Filiali Via Orzinuovi n° 75, 25125 Brescia (BS)
Via Antonini n° 40, 25068 Sarezzo (BS)
Via Paleocapa n° 1/E, 24122 Bergamo (BG)

Poteri degli organi sociali

Consiglio di Amministrazione

Ai sensi dell'Art. 13 dello Statuto il Consiglio di Amministrazione è composto da un minimo di 5 a un massimo di 15 membri nominati dall'Assemblea. Il numero degli amministratori viene determinato, nei limiti previsti dallo Statuto, in base al numero degli amministratori contenuto nella lista di candidati presentata dai soci che ha ottenuto il maggior numero di voti.

Si ricorda che in data 18 dicembre 2010 l'assemblea dei soci ha deliberato la trasformazione della società in società per azioni adottando la nuova denominazione Credito Lombardo Veneto S.p.A. con conseguenti variazioni statutarie tuttora in vigore.

Comitato Esecutivo

Con delibera del Consiglio di Amministrazione del 22 gennaio 2013 è stata ratificata la nomina del Comitato Esecutivo, ai sensi dello Statuto artt. 19-21.

In particolare, l'art. 21 dello Statuto recita: *“Il Comitato Esecutivo, quando costituito, sarà composto da 3 a 5 membri. Il Consiglio di Amministrazione, all'atto della nomina del Comitato Esecutivo, stabilirà, con apposito regolamento, composizione, numero, competenze e regole di funzionamento del Comitato Esecutivo stesso, fermo restando che il Presidente del Consiglio di Amministrazione non può essere membro del Comitato Esecutivo.*

Il Comitato Esecutivo viene nominato per il periodo di volta in volta determinato dal Consiglio di Amministrazione. Alle riunioni del Comitato Esecutivo può intervenire, con funzioni consultive, il Direttore Generale; può altresì partecipare, ma senza diritto di voto, il Presidente del Consiglio di Amministrazione.”

Direttore Generale

Il Direttore Generale provvede a dare esecuzione alle deliberazioni assunte dal Consiglio di Amministrazione e dal Comitato Esecutivo, sovrintende l'organizzazione dell'impresa, ha la responsabilità operativa delle strutture; gestisce gli affari correnti in conformità alle determinazioni del Consiglio di Amministrazione cui è tenuto a riferire.

Organigramma del Credito Lombardo Veneto e struttura operativa al 31 dicembre 2018

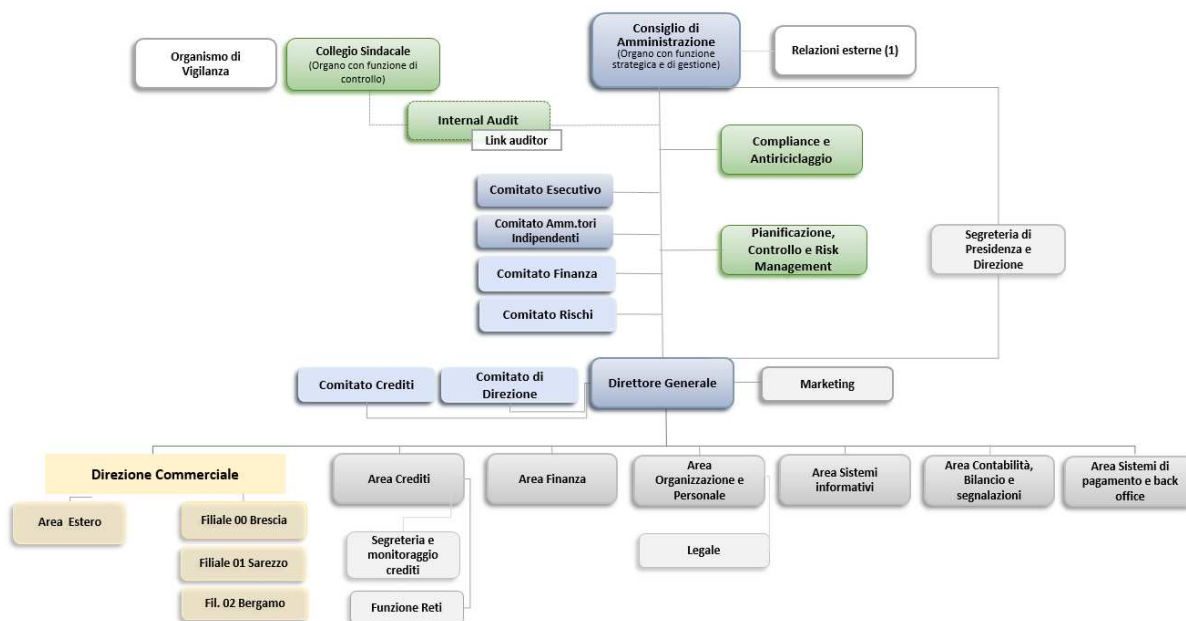

Note
 (1) Vigilanza, Istituzioni ed Enti, Media

Relazione del Consiglio di Amministrazione al bilancio d'esercizio

Signori Soci,

la presente relazione è redatta, ai sensi delle vigenti disposizioni, al fine di illustrare la situazione economica, patrimoniale e finanziaria del Credito Lombardo Veneto S.p.A. (di seguito anche "Cre.Lo-Ve" o la "Banca") e di descrivere l'andamento della gestione nel suo complesso e nei vari settori in cui la stessa opera.

Si reputa opportuno esporre in premessa le linee evolutive delle più importanti variabili d'ambiente, di settore e di mercato, nonché la situazione economica generale e quella del mercato di riferimento.

Cenni sullo scenario macroeconomico, sul sistema creditizio europeo ed italiano e sull'economia dell'area territoriale in cui opera la Banca

L'economia Globale

Nei primi nove mesi del 2018, l'economia mondiale è tornata a rallentare (+3,4 per cento di variazione annua media della produzione industriale) dopo la decisa accelerazione registrata nel corso del 2017 (+3,5 per cento da +1,9 per cento del 2016).

In particolare, la decelerazione dell'attività economica globale è stata trainata dal Giappone (+1,5 per cento nel 2018 da +4,3 per cento nel 2017) e dalla Zona Euro (+2,1 per cento nel 2018 da +3,1 per cento nel 2017), che tra le economie avanzate (+3,4 per cento da +3,5) hanno contribuito negativamente. Nelle economie emergenti l'attività economica è salita del 3,8 per cento nei primi nove mesi del 2018 (da +3,9 per cento del 2017). L'inflazione mondiale è diminuita nel 2018 (+3,6 per cento annuo in media da +3,7). L'economia cinese, che aveva chiuso il 2017 con un tasso di crescita annua del PIL pari al 6,8 per cento nel quarto trimestre (+6,9 per cento annuo in media), nei primi tre trimestri del 2018 è cresciuta del 6,7 per cento annuo di media (ma in calo, +6,5 per cento nel terzo). La produzione industriale ha seguito una dinamica simile (+6,1 per cento annuo in media nei primi undici mesi del 2018 da +6,6 per cento medio nel 2017, ma in calo a +5,4 per cento annuo a novembre da +5,9 per cento).

Negli Stati Uniti, la crescita annualizzata del PIL in termini reali ha evidenziato un'accelerazione nel corso del 2018 (+3,4 per cento annuo nel terzo trimestre +3,2 per cento di media dei primi due trimestri) facendo registrare una crescita media complessiva (+3,3 per cento) significativamente superiore a quella del 2017 (+2,5 per cento, +2,0 per cento nel 2016).

L'attività economica è migliorata notevolmente su base annua nel 2018 (+3,9 per cento di media dei primi undici mesi dell'anno, con un picco nel terzo trimestre, +5,0 per cento annuo di media). Il grado di utilizzo degli impianti è significativamente cresciuto (78,5 per cento a novembre 2018, 77,9 per cento annuo di media nei primi undici mesi da 76,1 per cento nel 2017). D'altra parte, gli indicatori congiunturali e anticipatori come il leading indicator (+6,1 per cento annuo di media da +4,1 per cento), l'indice dell'Institute for Supply Management (ISM) manifatturiero (salito da 57,4 punti di media annua del 2017 a 58,8 del 2018), l'indice dei Direttori degli acquisti di Chicago (62,4 punti di media nel 2018 da 60,8 nel 2017) e l'indice PMI manifatturiero (55,4 punti di media nel 2018 da 53,6 nel 2017) lasciano intravedere prospettive di espansione anche nella prima metà del 2019.

Nel corso del 2018, l'inflazione al consumo tendenziale si è stabilizzata al di sopra del livello obiettivo fissato dalla Federal Reserve (+2,5 per cento di media annua dal 2,1 per cento del 2017), mentre i prezzi alla produzione nei primi undici mesi del 2018 sono aumentati del 2,8 per cento annuo di media (da +2,3 per cento del 2017). Nel mercato del lavoro, la creazione di nuovi posti è rimasta robusta (220 mila unità in media d'anno nei settori non agricoli, a fronte di 182 mila nel 2017). In ogni caso, il tasso di disoccupazione si è consolidato su un livello di poco inferiore al 4,0 per cento (3,9 per cento a dicembre, 3,9 di media annua dal 4,4 per cento del 2017), mentre il tasso di sottoccupazione è sceso dal 4,0 al 3,7 per cento.

La zona Euro

Nella Zona Euro il prodotto interno lordo ha segnato nel terzo trimestre del 2018 un rallentamento rispetto alla prima metà dell'anno (+1,6 per cento annuo a settembre da +2,2 per cento di giugno, +2,4 di marzo e +2,5 per cento di media del 2017).

La produzione industriale ha rallentato nella seconda metà del 2018 (+0,9 per cento di crescita annua media tra luglio e ottobre del 2018, a fronte di +2,8 per cento tra gennaio e giugno, di +2,0 per cento nei primi dieci mesi del 2018 e di +3,0 per cento nel 2017). L'indice sintetico Eurocoin, che fornisce una misura aggregata dell'attività economica dell'area Euro, è sceso in misura importante nel corso del 2018 (0,64 punti di media nei primi undici mesi dell'anno da 0,71 del 2017, 0,50 da luglio a novembre). Il PMI manifatturiero si è confermato in calo ma in zona di espansione tutto il 2018, attestandosi su un valore di chiusura di 51,2 punti (54,5 di media nel 2018 da 55,6 punti di media nel 2017).

I consumi hanno rallentato nel corso del 2018 (+1,5 per cento di variazione annua media da +2,3 del 2017), così come la fiducia dei consumatori si è riportata su valori negativi da giugno 2018 (dopo 7 mesi di espansione). L'inflazione si è attestata intorno al 2,0 per cento nella seconda metà del 2018 (+2,07 per cento di media tra giugno e novembre da +1,38 per cento tra gennaio e maggio, +1,75 per cento di media da gennaio a novembre, +1,54 per cento nel 2017).

L'Italia

In Italia, il prodotto interno lordo è tornato a rallentare in termini annui, a decrescere in termini trimestrali. A settembre 2018 il PIL è risultato in crescita annua dello 0,7 per cento (+1,1 per cento di media nei primi tre trimestri, da +1,6 per cento nel 2017). Contestualmente, si sono manifestati segnali coerenti di moderazione dell'attività economica.

La variazione annua media della produzione industriale nei primi 10 mesi del 2018 è stata dell'1,6 per cento (da +3,7 per cento nel 2017, +2,1 per cento nel 2016), toccando picchi negativi a luglio e agosto (rispettivamente -1,3 per cento e -0,8 per cento annui). L'utilizzo della capacità produttiva è passato dal 76,3 per cento di media annua nel 2016 al 76,8 per cento nel 2017 al 78,1 per cento nei primi tre trimestri del 2018, il fatturato da +5,4 per cento di variazione annua media del 2017 a +3,8 per cento dei primi nove mesi del 2018. Gli indicatori anticipatori sulla fiducia delle imprese e dei direttori degli acquisti dei diversi settori nel corso del 2018 sono scesi, alcuni addirittura sotto la soglia di espansione (il PMI manifatturiero a 48,6 punti a novembre 2018, 52,7 punti di media nei primi undici mesi dell'anno dai 56,0 del 2017) lasciando intravedere un ulteriore indebolimento congiunturale nel 2019.

L'inflazione, misurata dalla variazione annua dell'indice nazionale dei prezzi al consumo, è scesa nella seconda metà dell'anno (+1,1 per cento annuo a dicembre 2018).

La politica monetaria della BCE

Il Consiglio direttivo della BCE nel corso del 2018 ha lasciato inalterati i tassi ufficiali sui depositi, sulle operazioni di rifinanziamento principale e sulle operazioni di rifinanziamento marginale rispettivamente al -0,40, allo 0,00 e allo 0,25 per cento. Nello stesso anno, a giugno, è stato annunciato il dimezzamento a partire da gennaio 2018 degli importi di titoli acquistati mensilmente all'interno del cosiddetto Quantitative Easing. La riduzione degli acquisti da 30 miliardi di Euro a 15 miliardi è diventata operativa da ottobre a dicembre, mentre sono stati azzerati dal 2019.

Il Federal Open Market Committee (FOMC) della Federal Reserve ha modificato verso l'alto i tassi ufficiali sui Federal Funds di 25 punti base in ben quattro circostanze (marzo, giugno, settembre e dicembre) per un totale di un punto percentuale. L'intervallo obiettivo sui Federal Funds è stato portato ad un livello compreso fra 2,25 e 2,50 per cento.

L'andamento strutturale dell'industria bancaria europea

Nel 2018 è proseguito il processo di razionalizzazione del settore bancario europeo, in linea con il trend evidenziato negli ultimi anni, con una progressiva contrazione in termini di banche e sportelli.

Il numero di istituti di credito a dicembre 2018 si è attestato a 4.598 unità, in calo di oltre 3 punti percentuali rispetto all'anno precedente (4.769 unità). Questa contrazione ha riguardato tutti i paesi dell'Eurozona. In Germania, infatti, il numero di istituzioni creditizie è passato da 1.632 unità del 2017 alle 1.584 unità del 2018. In Francia la riduzione ha sfiorato i 3 punti percentuali (da 422 a 409 unità), al pari delle istituzioni creditizie spagnole, diminuite di 6 unità nell'ultimo anno.

Tale tendenza appare decisamente più marcata se si considera l'evoluzione del numero di sportelli. Nel quinquennio che va dal 2013 al 2017 (ultimo dato disponibile per questa variabile), il numero di sportelli delle istituzioni creditizie dell'area Euro è passato da 164.204 a circa 142.851 unità, un calo di oltre 13 punti percentuali che sembra essersi concretizzato in maniera più significativa nel triennio 2015 – 2017, durante il quale sono stati chiusi oltre 14 mila sportelli. La riduzione sembra aver interessato principalmente la Spagna e la Germania, mentre il dato nel 2017 è apparso stabile in Francia e nei Paesi Bassi.

Parallelamente, anche il numero di dipendenti ha continuato ad evidenziare un trend decrescente (-2 punti percentuali tra il 2016 ed il 2017). Il totale dei dipendenti nell'Eurozona infatti è sceso a circa 1.916 mila unità. Tale flessione comunque è apparsa moderatamente diversificata. In particolare si segnala una contrazione del 4,5 per cento in Italia, dell'1,6 per cento in Francia e del 2,1 per cento in Spagna, a fronte di una sostanziale stabilità del valore registrato in Germania.

I principali indicatori strutturali riferiti al sistema bancario italiano sono risultati in linea con quelli dei paesi con simile struttura bancaria.

L'andamento dell'attività bancaria

L'andamento dell'attività bancaria europea nel 2018 è stato caratterizzato da una prosecuzione della fase espansiva, in linea con il trend osservato nell'anno precedente. Tale tendenza sembra aver beneficiato, in primis, della sostanziale stabilità del quadro congiunturale macroeconomico dell'Eurozona. In linea generale, si è assistito ad un mantenimento della crescita dei prestiti al settore privato, in virtù dei complessivi miglioramenti sia dal lato della domanda che dell'offerta, ai quali si sono associati i progressi compiuti dalle istituzioni creditizie sul piano dei risanamenti dei propri bilanci.

Dal lato degli impieghi, si è confermato il trend positivo che aveva caratterizzato il biennio 2016-2017. Il tasso di crescita sui dodici mesi dei prestiti delle istituzioni creditizie al settore privato (corretto per l'effetto di cessioni, cartolarizzazioni e per il notional cash pooling), a settembre 2018 è risultato pari al 3,4 per cento su base annua.

Entrando nel dettaglio settoriale, gli impieghi a società non finanziarie sono aumentati dell'1,9 per cento sia nel 2016 che nel 2017. La crescita si è poi consolidata nell'anno successivo (2,2 per cento su base annuale nel I trimestre, 2,5 per cento nel II trimestre e 3,1 per cento nel III trimestre), fino ad arrivare, nell'ultima rilevazione disponibile riferita al mese di settembre 2018, ad uno stock di finanziamenti pari a 4.394 miliardi. L'incremento ha interessato maggiormente gli impieghi con durata compresa tra 1 e 5 anni (+4,7 per cento la variazione su base annuale nel III trimestre del 2018) e superiore ai 5 anni (+2,6 per cento), a fronte di una crescita di circa 3,3 punti percentuali della componente con durata inferiore ad 1 anno, segnando quest'ultima una parziale accelerazione rispetto ai valori riscontrati nei trimestri precedenti (+2,5 per cento nel I trimestre e +1,2 per cento nel secondo).

Per quanto riguarda gli impieghi destinati alle famiglie, nell'anno in corso si è assistito ad un consolidamento ed irrobustimento del trend di crescita che aveva caratterizzato il biennio precedente. Nel primo trimestre del 2018 l'aggregato è aumentato sui 12 mesi del 3 per cento, un valore che si è confermato poi nel trimestre successivo, per poi salire marginalmente al 3,1 per cento nel III trimestre. La crescita è stata alimentata dal sostanziale incremento delle componenti legate al credito al consumo ed ai mutui per l'acquisto di abitazioni, che nel III trimestre sono salite rispettivamente del 6,6 e del 3,2 per cento annuo, mentre si è mantenuta in calo la voce legata agli "altri prestiti" (-0,7 per cento). A settembre 2018, il totale dei prestiti alle famiglie è stato pari a 5.698 miliardi di Euro (5.976 miliardi se si tiene conto delle correzioni per cessioni e cartolarizzazioni), di cui 4.310 miliardi per mutui e 675 miliardi destinati al credito al consumo.

Dopo aver registrato un sostanziale incremento nel 2017, i depositi delle istituzioni bancarie europee nel 2018 sono aumentati ma a tassi di crescita progressivamente ridotti. I depositi di società non finanziarie sono cresciuti su base annua del 5,3 per cento nel I trimestre, del 4,9 per cento nel trimestre successivo e del 4,5 per cento nel III trimestre, a fronte dell'incremento di 8,6 punti percentuali sperimentato nell'anno precedente. Un contributo rilevante è stato portato dai depositi a vista (+6,8 per cento rispetto al III trimestre 2017), mentre è proseguita ed in parte accentuata la contrazione registrata dai depositi con durata prestabilita inferiore ai 2 anni (-7,4 per cento annuo nel III trimestre del 2018, a fronte di una riduzione su base annua del 5,2 per cento nel trimestre precedente). Parallelamente, sono saliti in maniera significati i pronti contro termine (+27,6 per cento, sempre su base annuale). A settembre, il totale dell'aggregato è risultato pari a 2.325 miliardi. In merito ai depositi delle famiglie, durante l'anno hanno evidenziato tassi di variazione positivi e crescenti. Dopo l'incremento del 4,2 per cento del 2017 infatti, sono aumentati del 4 per cento nel I trimestre, del 4,5 nel II trimestre e del 4,6 per cento nel III trimestre, fino ad arrivare, nell'ultima rilevazione disponibile, ad uno stock di circa 6.539 miliardi di Euro. Anche in questo caso, l'aumento è stato trainato dalla crescita dei depositi a vista (+8,3 per cento su base annua nel I trimestre del 2018, +8,6 per cento nel secondo e +8,4 per cento nel terzo), a fronte di una riduzione dei depositi con durata prestabilita fino a 2 anni (-10 per cento su base annua) e dei pronti contro termine (-46 per cento nei 12 mesi).

Per quanto riguarda i principali tassi d'interesse, nel corso dell'anno si è assistito ad una conferma della tendenza ribassista osservata nel 2017. Ad agosto 2018 (ultima rilevazione disponibile), l'indicatore composito del costo del finanziamento alle società non finanziarie è sceso all'1,65 per cento (a dicembre 2017 l'indice era pari all'1,71 per cento), mentre lo

stesso indicatore, riferito al costo del finanziamento alle famiglie per l'acquisto di abitazioni, si è marginalmente ridotto fino a registrare l'1,81 per cento. La contrazione di quest'ultimo indicatore è risultata tuttavia meno significativa.

Le più recenti statistiche pubblicate dall'EBA¹ indicano una robusta dotazione patrimoniale delle banche europee con un CET1 medio del 14,7 per cento nel terzo trimestre del 2018. Le banche piccole e medie registrano i valori più elevati (oltre il 16 per cento) rispetto alle banche grandi (14 per cento).

Anche la qualità del portafoglio creditizio è in progressivo miglioramento: l'incidenza delle esposizioni deteriorate sulle esposizioni creditizie lorde si è attestata al 3,4 per cento, il valore più basso da quando è stata introdotta la definizione armonizzata di crediti deteriorati. Questa tendenza si rileva in tutte le classi dimensionali di banche anche se permangono significative differenze tra singoli paesi. Il coverage ratio medio si attesta intorno al 46 per cento. Il cost income medio registra il valore del 63,2 per cento; le banche tedesche e francesi mostrano i valori più elevati (con rispettivamente l'80 per cento e oltre il 70 per cento) mentre le banche italiane si attestano sulla media europea. Dal punto di vista dimensionale sono le banche medie a registrare il valore più contenuto (intorno al 60 per cento) mentre le banche piccole e grandi mostrano valori simili. Il ROE medio si mantiene intorno al 7 per cento, più elevato per le banche piccole (oltre l'11 per cento) rispetto alle medie e grandi.

Cenni sull'andamento recente dell'industria bancaria italiana

Dopo la sensibile ripresa rilevata nel 2017, l'andamento del sistema bancario italiano nel 2018 è stato complessivamente soddisfacente: nel corso dell'anno la situazione dei conti è andata migliorando e si stima che l'anno si sia chiuso con un utile di esercizio, anche se molto limitato. Persistono, però, alcuni elementi di criticità e l'incerta congiuntura economica potrebbe penalizzare la redditività nel prossimo futuro.

Sul fronte degli impieghi, il 2018 ha confermato il buon andamento dei finanziamenti alle famiglie consumatrici e, nella parte finale dell'anno, si è rilevata una lieve variazione positiva dei crediti vivi erogati alle imprese.

Lo stock delle sofferenze ha mostrato una netta riduzione nel corso del 2018: la velocità con la quale le banche hanno ridotto le sofferenze presenti nei bilanci è sostanzialmente raddoppiata rispetto al 2017. Lo stock di sofferenze era pari ad oltre i 200 miliardi di Euro nel 2016 e si prevede che nel 2019 scenda sotto i 100 miliardi. Questo risultato, ottenuto anche grazie alle tante operazioni straordinarie, libererà risorse e darà maggior respiro ai bilanci delle banche. Sul fronte della raccolta, continua la forte contrazione delle obbligazioni e cresce il peso dei depositi, in modo particolare quello dei depositi in conto corrente.

Con riguardo al Conto Economico, i segnali favorevoli evidenziatisi nel corso del 2018 fanno prevedere una dinamica positiva dei margini anche nel corso del 2019, ma il contesto molto complesso descritto in precedenza potrebbe in futuro modificare in negativo la previsione.

Nel dettaglio, le informazioni sull'andamento dell'industria bancaria relative al mese di ottobre 2018 evidenziano una variazione degli impieghi netti a clientela pari a +1,3% su base d'anno: prosegue il trend di crescita del credito netto erogato alle famiglie consumatrici (+2,7%), mentre è pressoché stabile su base annua lo stock di credito netto alle imprese (-0,2%); i finanziamenti netti hanno continuato a crescere nei principali comparti (agricoltura= +1,7%, attività manifatturiere= +2,6%, commercio= +2,6%, alloggio e ristorazione= +1,9%) ad eccezione di quello "costruzioni e attività immobiliari" che ha segnalato una diminuzione particolarmente significativa dei finanziamenti netti: -7,9%.

Negli ultimi mesi dell'anno gli impieghi netti alle imprese presentano una variazione lievemente positiva.

Con riguardo alla dimensione delle imprese, sono in crescita modesta sui dodici mesi i finanziamenti alle imprese maggiori (+0,2%) e quelli alle micro-imprese (+0,3%), sono diminuiti sensibilmente quelli alle imprese minori (-5,3%). Il costo dei finanziamenti è diminuito nel corso dell'anno.

La provvista del sistema bancario italiano presenta ad ottobre una crescita modesta, pari al +0,7% su base d'anno e +0,4% su base trimestrale. La componente rappresentata dalla raccolta da banche mostra una variazione significativamente maggiore (+3,7% annuo) rispetto alla componente costituita da raccolta da clientela e obbligazioni che risulta, come già accennato, in leggera contrazione su base d'anno (-0,6%). Permane significativa la crescita dei conti correnti passivi (+6,2% annuo) e dei PCT (+4,1% annuo). Il tasso medio sulla raccolta è leggermente diminuito nel corso dell'anno.

Il patrimonio (capitale e riserve) risulta pressoché stazionario (-0,3%) rispetto ad ottobre 2017.

¹ Risk Dashboard, Q3 2018

Con riguardo alla qualità del credito, il rapporto tra crediti deteriorati lordi e impieghi dell'industria bancaria è pari a settembre 2018, ultima data disponibile, all'11,9% (dal 15,4% di settembre 2017); alla stessa data il rapporto sofferenze/impieghi è pari al 6,9% (dal 9,6% di dodici mesi prima) e il rapporto inadempienze probabili/impieghi è pari al 4,7% (dal 5,5%). Con specifico riguardo al rapporto sofferenze/impieghi, rilevabile mensilmente, si segnala un'ulteriore leggera riduzione nel corso del mese di ottobre 2018: dal 6,9% al 6,8% in media.

Nel corso dell'anno, come già accennato, si è rilevata una significativa intensificazione delle operazioni di cartolarizzazione dei prestiti bancari. Le cartolarizzazioni di prestiti cancellati dai bilanci approssimano ad ottobre i 137 miliardi di Euro; quasi 127 miliardi, pari al 92,6%, sono costituiti da esposizioni in sofferenza. Nei primi dieci mesi del 2018 il flusso cumulato di cartolarizzazioni ed altre cessioni di prestiti cancellati dai bilanci bancari è pari a quasi 41,5 miliardi di Euro. Gran parte delle esposizioni cartolarizzate proviene dalle società non finanziarie (70,1% ad ottobre 2018), il 27,4% attiene a prestiti alle famiglie (credito al consumo, prestiti per acquisto abitazione, altri prestiti).

Con riguardo agli aspetti reddituali, le ultime informazioni disponibili, relative a settembre 2018, evidenziano una crescita significativa del margine di interesse (+5%) per effetto di una riduzione degli interessi passivi da clientela a fronte dell'invarianza di quelli attivi e un andamento moderatamente favorevole delle commissioni nette (+1% annuo). Le spese amministrative risultano in calo (-1,6%) determinato principalmente dal contenimento dei costi per il personale.

Rispetto a settembre del 2017 il rendimento annualizzato del capitale e delle riserve (ROE) dei gruppi classificati come significativi, valutato al netto dei proventi straordinari, è salito dal 4,4% al 6,1%.

Alla fine del terzo trimestre del 2018, ultima data disponibile, il grado di patrimonializzazione delle banche significative appariva stabile rispetto ai mesi precedenti. A settembre il capitale di migliore qualità (CET1) era pari al 12,7% delle attività ponderate per il rischio, come a giugno: l'effetto della riduzione delle riserve su titoli di Stato valutati al *fair value*, dovuta al calo delle loro quotazioni, è stato compensato dalla flessione degli RWA.

L'andamento economico della provincia di Brescia

Nel terzo trimestre del 2018, l'attività produttiva delle imprese manifatturiere bresciane si è caratterizzata per un nuovo incremento, sebbene di entità meno intensa rispetto a quanto registrato nei periodi precedenti. Prosegue quindi il movimento di risalita del made in Brescia, in atto dal primo trimestre del 2015 in un contesto nazionale difficile, dove gli indicatori congiunturali quantitativi e qualitativi sono tutti concordi nel segnalare un lieve rallentamento della fase espansiva dell'attività. Nel dettaglio, la produzione industriale ha registrato un incremento congiunturale dello 0,5 per cento rispetto al trimestre precedente; il tasso tendenziale, cioè la variazione dell'indice nei confronti dello stesso periodo dell'anno precedente, è positivo per la diciannovesima rilevazione consecutiva (+2,8%)². Il tasso acquisito, ovvero la variazione media annua che si avrebbe se l'indice della produzione non subisse variazioni fino alla fine del 2018, è pari a +3,4 per cento. Il recupero dai minimi registrati nel terzo trimestre 2013 si attesterebbe così al 17 per cento circa, mentre la distanza dal picco di attività pre-crisi (primo trimestre 2008) sarebbe di poco inferiore al 20 per cento.

I dati più recenti dal clima di fiducia del settore terziario (terzo trimestre 2018) indicano una leggera contrazione. L'indice si è attestato a 112,3, dato in diminuzione rispetto ai livelli del trimestre precedente (137,0) e comparabile ai livelli minimi dal secondo trimestre 2016, ma comunque al di sopra della soglia che distingue la contrazione economica dall'espansione³.

Nonostante questo, l'economia bresciana gode relativamente di buona salute e ciò è confermato dai dati sulle esportazioni: nel terzo trimestre del 2018 la crescita delle vendite di beni sui mercati esteri continua, seppur con intensità inferiore rispetto al periodo precedente (6,7% contro l'8,5% del secondo trimestre). Su base tendenziale (rispetto al terzo trimestre del 2017), aumentano del 7,5 per cento, una crescita superiore a quella della Lombardia (+4,1%), dell'Italia (+2,7%) e delle altre province benchmark. In valore assoluto, le esportazioni ammontano a 11,6 miliardi di Euro per i primi nove mesi del 2018, il livello più alto della serie storica dal 1991⁴.

La dinamica delle imprese attive totali a Brescia, a fine settembre 2018, si presenta in calo rispetto allo stesso periodo dell'anno precedente. Il trend risulta decrescente a partire dal 2012: ciò in controtendenza rispetto a quanto si rileva a livello regionale e nazionale, in cui le imprese attive sono in crescita, rispettivamente dal 2015 e dal 2016. In particolare sono i grandi settori produttivi tradizionali a risentire maggiormente di questa contrazione (costruzioni e commercio su tutti).

² Dati Camera di Commercio di Brescia (III trimestre 2018)

³ Dati Associazione Industriale Bresciana (novembre 2018)

⁴ Dati Unioncamere Lombardia (dicembre 2018)

Riguardo al credito all'industria, pari a 10,7 miliardi a giugno 2018, va evidenziato un timido recupero su base tendenziale (+0,6%); tale dinamica, letta insieme a quanto riscontrato nei periodi immediatamente precedenti, certificherebbe che la fase più acuta del razionamento del credito è, almeno per questo settore, ormai alle spalle. Va però ricordato che i livelli attuali sono ancora inferiori (-2,2 miliardi) rispetto ai massimi toccati a giugno 2011⁵.

A fine giugno 2018, le sofferenze nell'industria ammontano a 590 milioni, in riduzione da oltre due anni (-37,1% tendenziale). La significativa discesa delle sofferenze è fondamentalmente frutto delle ingenti cartolarizzazioni e cessioni di crediti deteriorati, i cosiddetti *Non Performing Loans* (NPL) realizzate in questi mesi dal sistema creditizio nazionale. In rapporto ai prestiti, le sofferenze nell'industria si attestano al 5,3%, contro il 10,6% nei servizi, il 16,9% nelle costruzioni e il 9,6% a livello totale. Le imprese bresciane continuano a godere di condizioni creditizie particolarmente favorevoli: i tassi applicati dal sistema bancario sui prestiti alle imprese del territorio sono infatti ai minimi storici e si collocano al di sotto della media nazionale. Quelli sulle operazioni autoliquidanti (es. anticipo sbf e anticipo fatture) hanno raggiunto a giugno 2018 il 2,45 per cento (-0,29% tendenziale), quelli riferiti ai crediti a scadenza (es. mutui) si posizionano all'1,76 per cento, mentre quelli a revoca (es. aperture di credito in conto corrente) al 5,14 per cento.

L'attività della Banca

Il Credito Lombardo Veneto S.p.A. è stato autorizzato da Banca d'Italia all'esercizio dell'attività bancaria il 10 luglio 2012. L'attività nei confronti della clientela è iniziata l'11 marzo 2013 e le attività di predisposizione e assestamento delle procedure ha interessato parte dell'esercizio 2013.

Nel corso del 2018 si è registrata una crescita significativa dei crediti verso la clientela (circa Euro 30 mln), supportata dalla espansione della raccolta diretta (da 224 mln a 239 mln). Nonostante la citata crescita, i volumi di impieghi sono risultati inferiori rispetto a quanto previsto dal piano industriale 2017-2018, per effetto dell'orientamento adottato dalla Banca volto a privilegiare relazioni caratterizzate da una buona redditività, sostituendo contemporaneamente relazioni ritenute antieconomiche. Di conseguenza, si è osservata una positiva dinamica della forbice creditizia, il cui valore medio, pur a fronte della descritta crescita degli impieghi, è incrementato nel corso del 2018 (+15 bps). Il trend decrescente evidenziato dal taglio medio degli affidamenti, oltre ad aver migliorato la redditività degli stessi, ha fornito anche un beneficio dal punto di vista della concentrazione del rischio. Inoltre, nel corso dell'esercizio la banca ha progressivamente impostato una strategia di gestione del portafoglio titoli volta a privilegiare la redditività ordinaria sul medio periodo.

Per quanto riguarda la raccolta indiretta, pur evidenziando una crescita da circa Euro 42 mln a Euro 52 mln, il valore al termine dell'esercizio risulta inferiore alle attese. La dinamica della raccolta gestita, oltre alle dinamiche interne, è risultata negativamente influenzata da una situazione di attesa da parte degli investitori, motivata dal contesto di incertezza economico-finanziaria riconducibile ai cambiamenti significativi intercorsi negli indirizzi di politica monetaria della *Federal Reserve* americana, al rallentamento dell'economia cinese, a causa delle turbolenze nei rapporti bilaterali con gli Stati Uniti, e alle crescenti preoccupazioni riguardanti i rischi politico economici legati alla *Brexit*.

Le ottimizzazioni dei portafogli attivi e passivi hanno consentito al margine di interesse di evidenziare un incremento significativo rispetto all'esercizio precedente (+44%). Considerazioni simili possono essere formulate per quanto riguarda il margine da servizi (+24%). Quanto descritto, unitamente alla minor crescita delle masse amministrate, con il conseguente contenimento del costo del credito e dei costi operativi, ha consentito il raggiungimento dell'equilibrio economico, seppur in modo differente rispetto a quanto originariamente previsto nel Piano Industriale 2017-2018.

Con riferimento alla qualità del credito, i dati al 31 dicembre 2018 confermano una contenuta incidenza del credito deteriorato sul portafoglio (2,1%), decisamente inferiore alle medie osservate sul sistema (9,4% al 30 settembre 2018). In particolare, l'incidenza delle sofferenze nette sul totale dei crediti lordi si attesta allo 0,17%, con un grado di copertura delle stesse pari al 71%.

Nel corso del 2018, la Banca ha proseguito il suo percorso di investimento in competenze e risorse umane: attraverso inserimenti mirati e spesso caratterizzati da percorsi professionalizzanti su persone giovani ad alto potenziale, si è potuto completare l'assetto organizzativo, dotando tutte le principali funzioni operative dei necessari presidi di *back up*.

Viene inoltre ricordato che nel primo trimestre 2018 si è concluso con successo il processo di aumento del capitale per Euro 4,8 mln. Tale intervento ha ulteriormente rafforzato la solidità patrimoniale dell'istituto: il *Total Capital Ratio* al 31 dicembre 2018 risulta pari al 17,55%, con un eccedenza patrimoniale, calcolata con il requisito patrimoniale allargato all'11,125% e includendo i rischi di secondo pilastro, pari a circa Euro 8,4 mln.

⁵ Dati Associazione Industriale Bresciana (novembre 2018)

Nell'ultima parte dell'esercizio 2018 è stato avviato l'iter di predisposizione del Piano Industriale 2019-2021, conclusosi con l'approvazione dello stesso da parte del Consiglio di Amministrazione in data 25 febbraio 2019. Le direttrici delineate nel Piano riguardano una maggiore focalizzazione ed efficienza per quanto riguarda le attività già gestite, una progressiva specializzazione su prodotti e servizi a maggior valore aggiunto e un percorso di innovazione dei processi aziendali.

Andamento della gestione e dinamiche dei principali aggregati di stato patrimoniale e di conto economico

Si premette che il bilancio al 31 dicembre 2018 è redatto in conformità ai criteri di valutazione e di misurazione stabiliti dagli International Financial Reporting Standard (IFRS) e dagli International Accounting Standard (IAS) – emanati dall'International Accounting Standard Board (IASB) ed adottati dalla Comunità Europea secondo la procedura di cui all'articolo 6 del Regolamento (CE) n. 1606/2002 del Parlamento Europeo e del Consiglio del 19 luglio 2002 – e secondo le disposizioni della Circolare della Banca d'Italia n. 262 del 22 dicembre 2005 "Il bilancio bancario: schemi e regole di compilazione" e successivi aggiornamenti.

Nell'ambito di tale contesto normativo, la Banca ha redatto il bilancio al 31 dicembre 2018 – così come avvenuto per il bilancio relativo al bilancio 2017 – in ossequio ai nominati standard internazionali IAS/IFRS e nel rispetto delle citate disposizioni della Banca d'Italia.

Con particolare riferimento alle modalità di rappresentazione degli effetti di prima applicazione dell'IFRS 9, la Banca ha deciso di avvalersi della facoltà prevista al paragrafo 7.2.15 dell'IFRS 9 e dai paragrafi E1 e E2 dell'IFRS 1 "First-Time Adoption of International Financial Reporting Standards", secondo cui – ferma restando l'applicazione retrospettiva delle nuove regole di misurazione e rappresentazione richiesta dall'IFRS 9 – non è prevista la riesposizione obbligatoria su basi omogenee dei dati di confronto nel bilancio di prima applicazione del nuovo principio. In considerazione di quanto premesso, con riferimento agli schemi di bilancio al 31.12.2018 previsti dalla circolare Banca d'Italia n. 262 (5° aggiornamento), gli stessi sono stati opportunamente modificati con l'inserimento, per gli aggregati impattati dall'IFRS 9 e a valere per il solo 2017, delle voci previste dallo IAS 39 e esposte in ottemperanza al 4° aggiornamento della circolare Banca d'Italia n. 262.

L'esercizio 2018

L'esercizio chiuso il 31 dicembre 2018 ha rappresentato il sesto anno di operatività con la clientela di Credito Lombardo Veneto S.p.A.. La Filiale di via Orzinuovi, 75 ha infatti iniziato ad operare l'11 marzo 2013.

Il conto economico

L'esercizio 2018 si è chiuso con un utile di esercizio di Euro 35 mila contro una perdita di Euro 734 mila dell'esercizio precedente.

Di seguito un dettaglio ed un raffronto, ove significativo, delle principali voci di conto economico (€/000).

Il margine di interesse

	Voci	31/12/2018	31/12/2017	Valore assoluto	Valore percentuale
10.	Interessi attivi e proventi assimilati	4.857	3.853	1.004	26,06%
20.	Interessi passivi e oneri assimilati	-1.311	- 1.397	(86)	-6,16%
30.	Margine di interesse	3.546	2.456	1.090	44,38%

Gli interessi attivi e proventi assimilati, pari ad Euro 4.857 mila al 31 dicembre 2018, aumentano rispetto al risultato dell'esercizio precedente del 26%.

Il risultato della voce 10 risulta composto per circa Euro 4.302 mila da interessi attivi rivenienti dalla remunerazione della concessione di credito ai clienti (conti correnti attivi, mutui, portafoglio SBF, finanziamenti estero e portafoglio agrario), Euro 12 mila da interessi attivi rinvenienti da rapporti con le banche ed i restanti Euro 544 mila sono il risultato della gestione finanziaria del capitale di proprietà.

Gli interessi passivi diminuiscono, da Euro 1.397 mila a 1.311 mila (-6%), a causa anche del rimborso di prestiti obbligazionari per Euro 3.340 mila giunti a scadenza.

Gli interessi passivi sono così composti:

- interessi su c/c passivi e depositi verso la clientela per Euro 642 mila ;
- interessi passivi verso banche Euro 97 mila;
- interessi passivi, ma con tasso -0,38 su asta T-LTRO con BCE Euro -127 mila;
- interessi per prestiti obbligazionari emessi e CD pari a Euro 623 mila.
- interessi su derivati di copertura 12 mila,
- interessi su titoli di proprietà FVTOCI per Euro 64 mila.

Il margine d'interesse risulta pari ad Euro 3.546 mila, in incremento del 44% rispetto al risultato dello scorso esercizio.

Il margine di intermediazione

	Voci	31.12.2018	31.12.2017	Valore assoluto	Valore percentuale
30.	Margine di interesse	3.546	2.456	1.090	44,38%
40.	Commissioni attive	3.139	2.518	621	24,66%
50.	Commissioni passive	(237)	(170)	67	-39,41%
60.	Commissioni nette	2.902	2.348	554	23,59%
70.	Dividendi e proventi simili	-	3		
80.	Risultato netto dell'attività di negoziazione	51			
90.	Risultato netto dell'attività di copertura	(12)	4	16	400,00%
100.	Utili (perdite) da cessione o riacquisto di:	180			
	a) attività finanziarie valutate al costo ammortizzato	-			
	b) attività finanziarie valutate al <i>fair value</i> con impatto sulla redditività complessiva	180			
	c) passività finanziarie	0			
110.	Risultato netto delle altre attività e passività finanziarie valutate al <i>fair value</i> con impatto a conto economico	(33)			
	a) attività e passività finanziarie designate al <i>fair value</i>	-			
	b) altre attività finanziarie obbligatoriamente valutate al <i>fair value</i>	(33)			
	<i>Risultato netto dell'attività di negoziazione (ex Voce 80 IAS 39)</i>		26		
	<i>Utili (perdite) da cessione o riacquisto di: (ex Voce 100 IAS 39)</i>		524		
	a) crediti		-		
	b) attività finanziarie disponibili per la vendita		546		
	c) attività finanziarie detenute sino alla scadenza		-		
	d) passività finanziarie		(22)		
	<i>Risultato netto delle attività e passività finanziarie valutate al fair value (ex Voce 110 IAS 39)</i>		-		
120.	Margine di intermediazione	6.634	5.361	1.273	23,75%

Il margine d'intermediazione ammonta ad Euro 6.634 mila al 31 dicembre 2018. Al 31 dicembre 2017 il saldo della voce era pari a Euro 5.361 mila; l'incremento è quindi pari ad Euro 1.273 mila, corrispondente a +24% rispetto all'esercizio precedente.

Tale andamento è principalmente spiegato dal significativo incremento del margine d'interesse e delle commissioni nette; viceversa, risulta sostanzialmente marginale il contributo della voce 100 "utili perdite da cessione o riacquisto di attività finanziarie disponibili per la vendita".

Le commissioni attive sono così composte:

- per garanzie rilasciate 177 mila (152 mila nel 2017),
- per servizi di gestione, intermediazione e consulenza 277 mila (245 mila nel 2017),
- per servizi di incasso e pagamento 538 mila (511 mila nel 2017),
- per tenuta e gestione dei conti correnti 1.556 mila (1.356 mila nel 2017),
- per altri servizi 591 mila (254 mila nel 2017)

Le commissioni passive sono rappresentate da commissioni:

- per servizi di gestione e intermediazione 85 mila (43 mila nel 2017)
- per servizi di incasso e pagamento 139 mila (124 mila nel 2017)
- per altri servizi 13 mila (4 mila nel 2017)

Il risultato netto della gestione finanziaria

Il risultato netto della gestione finanziaria (voce 150 di conto economico) ammonta ad Euro 6.170 mila rispetto ad Euro 4.905 mila del 2017.

I costi operativi

I costi operativi ammontano 6.158 mila Euro (+5% rispetto al 31 dicembre 2017).

Le spese amministrative ammontano a 6.103 mila, costituite da Spese per il personale per Euro 3.477 mila (+6% rispetto al 31 dicembre 2017 – scostamento determinato anche dal saldo netto di nr. 5 nuove risorse) e Altre spese amministrative (+14% rispetto al 31 dicembre 2017) per un ammontare di Euro 2.626 mila.

In particolare, le altre spese amministrative sono composte prevalentemente dalle seguenti voci:

- spese ICT per Euro 1.014 mila;
- spese per pubblicità e rappresentanza Euro 27 mila;
- spese per beni immobili e mobili Euro 441 mila;
- spese vigilanza e trasporto valori 23 mila Euro;
- spese per assicurazioni 54 mila;
- spese per servizi professionali (consulenze , certificazione e rating, spese per recupero crediti) ammontanti ad Euro 274 mila;
- spese per contributi associativi Euro 155 mila. In tale voce sono comprese le spese per FITD di Euro 61 e spese al Fondo Risoluzione Crisi per Euro 36 mila;
- altre spese per acquisti beni e servizi Euro 256 mila;
- spese per imposte indirette e tasse per Euro 382 mila.

L'utile dell'operatività corrente al netto delle imposte

La voce 260 del conto economico "Utile (Perdita) della operatività corrente al lordo delle imposte" risulta positiva e pari ad Euro 12 mila.

L'utile dell'esercizio 2018 ammonta a Euro 35 mila al netto delle imposte.

Le imposte indicate alla voce 270 sono costituite da imposta Irap dell'esercizio per 41 mila e per imposte anticipate Ires e Irap nette positive per Euro 64 mila.

Lo stato patrimoniale

L'esercizio 2018 si è chiuso con un totale delle attività pari a Euro 302 milioni, in crescita del 12,6% rispetto ai 268 milioni del 31 dicembre 2017.

Di seguito un dettaglio ed un raffronto, ove significativo, delle principali voci di stato patrimoniale attivo e passivo.

La posizione interbancaria

La posizione interbancaria netta al 31 dicembre 2018 è risultata negativa per circa Euro 11,1 milioni.

I finanziamenti contratti con l'Eurosistema ammontano ad Euro 20 milioni. In particolare, in data 29 settembre 2016, la Banca ha aderito al servizio "Aste BCE" di Cassa Centrale Banca, per l'esecuzione di un'operazione T-LTRO II, avente data di partenza il 28/09/2016 e scadenza 30/09/2020 per un importo di Euro 15.000.000. Si ricorda che tale operazione avente durata quadriennale aveva sostituito il precedente finanziamento di Euro 10 milioni avente scadenza trimestrale. Inoltre, è stata sottoscritta una ulteriore asta trimestrale con la Banca Centrale Europea, per il tramite di Cassa Centrale Banca, per Euro 5.000.000.

Crediti verso banche (voce 40 a – SP Attivo)

Al 31 dicembre 2018 la voce, pari ad Euro 17.196 mila (Euro 20.873 mila al 31 dicembre 2017), comprende:

- conti correnti e depositi liberi per Euro 15.321 mila,
- depositi vincolati per riserva obbligatoria per Euro 1.875 mila.

Debiti verso banche (voce 10 a - SP Passivo)

La voce ammonta a Euro 28.310 mila (Euro 15.605 mila al 31 dicembre 2017), comprende:

- Conti correnti e depositi liberi per Euro 5.312 mila
- Depositi vincolati per Euro 22.998 mila

Gli impieghi

Gli impieghi verso la clientela ammontano ad Euro 173 milioni al netto di svalutazioni per Euro 2,8 milioni (al 31 dicembre 2017 pari a 1,4 milioni, in crescita nel 2018 anche a seguito dell'applicazione del nuovo principio contabile IFRS 9). Nel corso del 2018 si è registrata un'importante crescita del volume degli impieghi contraddistinta dall'orientamento volto a privilegiare le operazioni caratterizzate da una marginalità sempre più elevata e di minori dimensioni, tralasciando le posizioni non sufficientemente remunerative. Di conseguenza si è osservata una positiva dinamica della forbice creditizia media, incrementata nel corso del 2018 di 15 punti base, pari all'8%. La riduzione del taglio medio degli impieghi, oltre ad avere migliorato in modo significativo la redditività degli stessi, ha fornito anche un beneficio dal punto di vista della concentrazione del rischio. Con riferimento alla qualità del credito, i dati al 31.12.2018 confermano una contenuta incidenza del credito deteriorato lordo sul Portafoglio (2,1%).

Le posizioni classificate in sofferenza hanno un grado di copertura al 71,00%. Considerando le somme corrispondenti alle garanzie Confidi convenzionati e del Fondo Centrale di Garanzia ex legge 662/91, il grado di copertura delle sofferenze è pari all'85,00%.

L'incidenza delle sofferenze lorde sui crediti in bonis è pari allo 0,58%; la stessa scende allo 0,17% se si considerano i valori netti delle stesse.

Le posizioni classificate a "inadempienza probabile" ricomprendono controparti evidenzianti indicatori di marcata anomalia andamentale o situazioni di deterioramento del mercato di riferimento o dello specifico business. L'attività di gestione delle stesse è improntata al contenimento degli utilizzi ed alla conseguente riduzione del rischio in corso e prospettico.

Attività finanziarie valutate al costo ammortizzato

La voce comprende crediti verso banche per Euro 17.196 mila e crediti verso la clientela per Euro 203.964 mila.

A seguito della riclassifica introdotta dal principio contabile, la voce crediti verso la clientela (voce 40 b) comprende anche titoli di stato inclusi nel business model *Hold to Collect* e valutati, appunto, al costo ammortizzato ammontanti a circa Euro 31,3 milioni, al netto di svalutazioni per Euro 48 mila.

Composizione e dinamica attività finanziarie

La tabella seguente riporta la composizione e la metodologia di valutazione del portafoglio titoli al 31 dicembre 2018, comparato con i valori in essere al 31 dicembre 2017.

	31/12/2018	31/12/2017
Titoli di debito		
<i>Al costo ammortizzato</i>	31.374	1.210
<i>Al FV con impatto sulla redditività complessiva</i>	72.098	96.066
Titoli di capitale		
<i>Al FV con impatto a Conto Economico</i>	15	
OICR		
<i>Al FV con impatto sulla redditività complessiva</i>		2.213
<i>Al FV con impatto a Conto Economico</i>	763	

Sul tema rilevano le implicazioni connesse all'allocazione nei nuovi portafogli contabili delle attività finanziarie detenute al 31 dicembre 2017 sulla base delle nuove regole di classificazione e misurazione introdotte dall'IFRS 9 e delle deliberazioni assunte dalla Banca con riferimento ai *business model* alle stesse applicabili. In particolare, una parte della componente di titoli governativi area Euro detenuti al 31 dicembre 2017 nel portafoglio è stata, dal 1° gennaio 2018, eletta al *business model* HTC e, previa verifica del superamento dell'SPPI test, valutata al costo ammortizzato anziché *al fair value* con contropartita il prospetto della redditività complessiva, con conseguente eliminazione/riduzione della volatilità potenzialmente indotta al CET1. La quota di titoli valutati al costo ammortizzato, per effetto degli acquisti realizzati nel corso dell'esercizio, è salita sino a Euro 31 milioni al termine del 2018. Le quote di fondi comuni e le azioni, in linea con quanto previsto dal nuovo principio contabile, sono valutate *al fair value* con impatto a conto economico.

Le attività finanziarie valutate *al fair value* con impatto sulla redditività complessiva ammontano a Euro 72 milioni e hanno fatto registrare un decremento di *fair value* per Euro 502 mila, con iscrizione delle variazioni alla pertinente riserva patrimoniale (al 31 dicembre 2017 tali riserve ammontavano a Euro -82 mila).

La componente dei titoli di debito è rappresentata per Euro 97,3 milioni da titoli di Stato italiani ed europei, per Euro 6,2 milioni da titoli corporate o di istituzioni sovranazionali / *agency* dell'Eurozona ad elevato merito creditizio, mentre il residuo è composto da O.I.C.R. (per Euro 763 mila) e azioni (per Euro 15 mila).

Si segnala che una parte del portafoglio (circa Euro 30 milioni) è investita nelle gestioni patrimoniali istituzionali di Cassa Centrale Banca.

Attività materiali (voce 80)

La voce ammonta a Euro 1.036 mila al 31 dicembre 2018 (Euro 1.457 mila al 31 dicembre 2017) e comprende:

- Mobili e arredi vari per Euro 444 mila;
- Impianti e macchinari per Euro 28 mila;
- Altre attività materiali per Euro 564 mila;

I costi sostenuti per le migliorie sulla sede e sulle filiali, detenute in locazione, per complessivi Euro 256 mila (Euro 351 mila al 31 dicembre 2017) sono classificati nella voce "Altre Attività" perché relativa a costi per migliorie su beni di terzi che non soddisfano i criteri per l'iscrizione tra le attività materiali. Analogamente è stato riclassificato il saldo comparativo.

Attività immateriali (voce 90)

Le attività immateriali ammontano a Euro 34 mila (Euro 1 mila al 31 dicembre 2017) e sono rappresentate dal software aziendale in licenza d'uso.

Attività fiscali (voce 100)

Le attività fiscali ammontano ad Euro 4.207 mila (Euro 3.521 mila al 31 dicembre 2017) di cui:

- Euro 163 mila correnti,
- Euro 4.044 mila anticipate.

In particolare, le attività fiscali anticipate includono Euro 348 mila rilevate in contropartita al patrimonio netto relativamente ai titoli classificati nelle “attività finanziarie valutate al *fair value* con impatto sulla redditività complessiva” ed Euro 3.697 mila rilevate in contropartita al conto economico relative principalmente alla iscrizione delle anticipate sulle perdite fiscali.

Altre attività (voce 120)

La voce ammonta a Euro 2.357 mila (Euro 1.879 mila al 31 dicembre 2017).

Le componenti maggiormente significative riguardano i "Crediti tributari verso Erario per acconti su imposte indirette e altre partite fiscali" per Euro 1.096 mila, Migliorie e spese incrementative su beni di terzi non separabili" per Euro 256 mila, ratei e risconti attivi per Euro 407 mila, clienti e ricavi da incassare Euro 216 mila, partite viaggianti ed in lavorazione 70 mila e altri debitori diversi per Euro 196 mila.

La raccolta

I mezzi amministrati della clientela ammontano a Euro 291.279 mila, di cui Euro 239.079 mila relativi alla raccolta diretta ed Euro 52.200 mila per raccolta indiretta.

La raccolta diretta

I debiti verso la clientela (voce 10 b) ammontano a Euro 199.408 mila e si riferiscono per Euro 178.498 mila a Conti correnti, depositi liberi per Euro 313 mila, depositi a risparmio vincolati 18.500 mila e altri finanziamenti per Euro 2.097.

I titoli in circolazione (voce 10 c) ammontano a Euro 39.671 mila, di cui Euro 4.129 mila riconducibili a obbligazioni proprie e 35.542 mila a certificati di deposito.

La raccolta indiretta

Per quanto concerne la raccolta indiretta, la stessa è composta da risparmio gestito per Euro 19.100 mila e da titoli in custodia e amministrazione per Euro 33.100mila.

Altre passività (voce 80)

La voce altre passività ammonta ad Euro 6.573 mila (Euro 3.731 mila al 31 dicembre 2017) ed include:

- debiti verso fornitori e fatture da ricevere per Euro 712 mila (832 mila nel 2017),
- debiti verso l'erario per Euro 853 mila (542 mila nel 2017),
- debiti verso dipendenti, ferie maturate e non godute, amministratori per Euro 176 mila (148 mila nel 2017),
- somme a disposizione della clientela per Euro 5 mila (88 mila nel 2017),
- debiti verso enti previdenziali e fondi pensione esterni per Euro 151 mila (202 mila nel 2017),
- altre partite illiquide, viaggianti e conti tecnici creditori per Euro 4.453 mila (1.870 mila nel 2017),
- ratei e risconti passivi per Euro 223 mila (48 mila nel 2017).

Altre informazioni

Al termine dell'esercizio 2018 sussistono garanzie rilasciate e impegni per Euro 8.107 mila riferibili a garanzie di natura commerciale.

Il capitale sociale

Al 31 dicembre 2018 il Capitale Sociale del Credito Lombardo Veneto S.p.A. ammonta ad Euro 36.800.000, rappresentato da n° 36.800.000 azioni ordinarie del valore nominale di un Euro cadauna.

Si segnala che a gennaio 2018 si è perfezionato l'aumento di capitale sociale di Euro 4.800 mila, portando quindi il capitale sociale agli attuali Euro 36.800.000.

Il patrimonio netto e l'adeguatezza patrimoniale

Al 31 dicembre 2018, il patrimonio netto ammonta a Euro 27.847 mila che, confrontato con il dato del 31 dicembre 2017, risulta in incremento del 14% ed è così suddiviso:

Dati in Euro migliaia

Descrizione	31/12/2018	31/12/2017	Variazione Assoluta	Variazione %
Capitale sociale	36.800	32.000	4.800	15%
Riserve da valutazione	-502	-82	-420	-512%
Riserve	-8.486	-6.683	-1.803	27%
Utile/perdita di esercizio	35	-734	769	105%
Totale patrimonio netto	27.847	24.500	3.346	14%

Tra le "Riserve da valutazione" figurano le riserve relative alle attività finanziarie valutate al *fair value* con impatto sulla redditività complessiva (FVOCI) pari a un importo negativo di Euro 502 mila .

Le riserve da valutazione delle attività finanziarie valutate al *fair value* con impatto sulla redditività complessiva (FVTOCI) sono così composte:

Importi in migliaia di Euro	31/12/2018			31/12/2017		
	Riserva positiva	Riserva negativa	Totale riserva	Riserva positiva	Riserva negativa	Totale riserva
Titoli di debito	201	-703	-502	198	-236	-38
Titoli di capitale	-	-	-	-	-	-
Quote di OICR	-	-	-	-	-44	-44
	-	-	-	-	-	-
Totale	201	-703	-502	198	-280	-82

Le "Riserve" includono le Riserve di utili già esistenti (riserva legale) nonché le riserve positive e negative connesse agli effetti di transizione ai principi contabili internazionali IAS/IFRS non rilevate nelle "riserve da valutazione", in particolare con riferimento all'introduzione del principio contabile IFRS 9 e precisamente riserva negativa FTA titoli per Euro 83 mila e riserva negativa FTA crediti per Euro 986 mila.

Il 1° gennaio 2014 è divenuto applicabile il nuovo pacchetto legislativo costituito dal Regolamento 575/2013/UE (CRR) e dalla Direttiva 2013/36/UE (CRD IV) con il quale, tra l'altro, sono state trasposte nell'ordinamento dell'Unione Europea le raccomandazioni contenute nel nuovo schema di regolamentazione internazionale per il rafforzamento delle banche e dei sistemi bancari definito dal Comitato di Basilea per la vigilanza bancaria nel mese di dicembre del 2010 (cosiddetto "Basilea 3").

I testi legislativi richiamati sono completati da:

- le collegate disposizioni di carattere tecnico-applicativo ("*Regulatory Technical Standard*" - RTS e "*Implementing Technical Standard*" - ITS) definite dall'EBA ("*European Banking Authority*");
- le collegate disposizioni di vigilanza e segnaletiche emanate dalla Banca d'Italia con la circolare n. 285/2013 ("*Disposizioni di vigilanza per le banche*" con la quale, con particolare riferimento alla disciplina attuativa del CRR, vengono tra l'altro precisate le scelte di competenza dell'Autorità di vigilanza relative al regime transitorio per l'applicazione delle disposizioni in materia di Fondi propri.") e con la circolare n. 286/2013 ("*Istruzioni per la compilazione delle segnalazioni prudenziali per le banche e le società di intermediazione mobiliare*");
- la collegata documentazione tecnica Puma2 prodotta dal Gruppo Interbancario per l'applicazione delle suddette disposizioni segnaletiche della Banca d'Italia.

I fondi propri ai fini prudenziali, sono calcolati sulla base dei valori patrimoniali e del risultato economico determinati in applicazione dei principi IAS/IFRS e delle politiche contabili adottate, nonché tenendo conto della disciplina prudenziale applicabile.

Conformemente alle citate disposizioni, i fondi propri derivano dalla somma di componenti positive e negative, in base alla loro qualità patrimoniale; le componenti positive sono nella piena disponibilità della Banca permettendone il pieno utilizzo per fronteggiare il complesso dei requisiti patrimoniali di vigilanza sui rischi.

Il totale dei fondi propri è costituito dal capitale di classe 1 (Tier 1) e dal capitale di classe 2 (Tier 2 – T2); a sua volta, il capitale di classe 1 risulta dalla somma del capitale primario di classe 1 (Common Equity Tier 1 - CET 1) e del capitale aggiuntivo di classe 1 (Additional Tier 1 – AT1).

I predetti aggregati (CET 1, AT 1 e T2) sono determinati sommando algebricamente gli elementi positivi e gli elementi negativi che li compongono, previa considerazione dei c.d. “filtri prudenziali”. Con tale espressione si intendono tutti quegli elementi rettificativi, positivi e negativi, del capitale primario di classe 1, introdotti dall’Autorità di vigilanza con il fine di ridurre la potenziale volatilità del patrimonio.

Il filtro che permetteva l’integrale sterilizzazione dei profitti e delle perdite non realizzati relativi alle esposizioni verso le Amministrazioni centrali (UE) classificate nel portafoglio delle “Attività finanziarie disponibili per la vendita” (*available for sale* – AFS) ai fini della determinazione dei fondi propri è venuto meno con l’obbligatoria applicazione dell’IFRS 9 a partire dal 1° gennaio 2018, con conseguente piena rilevanza - ai fini della determinazione dei fondi propri - delle variazioni del *fair value* dei titoli governativi dell’area Euro detenuti secondo un modello di business HTC&S e misurati al *fair value* con impatto sul prospetto della redditività complessiva. La Banca non si era comunque avvalsa della facoltà di non includere in alcun elemento dei fondi propri i profitti e le perdite non realizzate relative alle esposizioni verso le Amministrazioni centrali (UE) classificate nel portafoglio delle “Attività finanziarie disponibili per la vendita” e ha, quindi, applicato il regime transitorio previsto dagli articoli 467 e 468 del regolamento (CE) n. 575/2013 al trattamento dei profitti e delle perdite non realizzate relative alle esposizioni misurate al “*fair value*”.

Il 12 dicembre 2017 è stato adottato il regolamento (UE) 2017/2395 del Parlamento europeo e del Consiglio con il quale sono state apportate modifiche al Regolamento (UE) 575/2013 sui requisiti prudenziali per gli enti creditizi e le imprese di investimento (c.d. CRR), inerenti, tra l’altro, all’introduzione di una specifica disciplina transitoria volta ad attenuare gli impatti sui fondi propri derivanti dall’applicazione del nuovo modello di *impairment* basato sulla valutazione della perdita attesa (c.d. *expected credit losses* - ECL) introdotto dall’IFRS 9.

La norma in esame permette di diluire su cinque anni:

- l’impatto incrementale, netto imposte, della svalutazione sulle esposizioni in bonis e deteriorate, a seguito dell’applicazione del nuovo modello valutativo introdotto dall’IFRS 9 per le attività finanziarie valutate al costo ammortizzato o al *fair value* con impatto rilevato nel prospetto della redditività complessiva, rilevato alla data di transizione all’IFRS 9 (componente “statica” del filtro);
- l’eventuale ulteriore incremento delle complessive svalutazioni inerente alle sole esposizioni in bonis, rilevato a ciascuna data di riferimento rispetto all’impatto misurato alla data di transizione al nuovo principio (componente “dinamica” del filtro).

L’aggiustamento al CET1 potrà essere apportato nel periodo compreso tra il 2018 e il 2022, re-includendo nel CET1 l’impatto come sopra determinato nella misura di seguito indicata per ciascuno dei 5 anni del periodo transitorio:

- 2018 - 95%
- 2019 - 85%
- 2020 - 70%
- 2021 - 50%
- 2022 - 25%

L’applicazione delle disposizioni transitorie al CET1 richiede ovviamente, per evitare un doppio computo del beneficio prudenziale, di apportare un adeguamento simmetrico nella determinazione dei requisiti patrimoniali per il rischio di credito attraverso la rettifica dei valori delle esposizioni determinate ai sensi dell’articolo 111, par. 1, del CRR. In particolare, le rettifiche di crediti specifiche delle quali è ridotto il valore della singola esposizione devono essere moltiplicate per un fattore di graduazione determinato sulla base del complemento a 1 dell’incidenza dell’aggiustamento apportato al CET1 sull’ammontare complessivo delle rettifiche di valore su crediti specifiche. Laddove rilevate, infine, un simmetrico aggiustamento va operato a fronte di DTA collegate alle maggiori rettifiche di valore, dedotte o ponderate al 250%.

La decisione assunta in tal senso dalla Banca inerente all’adesione alle componenti statica e dinamica del filtro, è stata comunicata alla Banca d’Italia. Di conseguenza, nella quantificazione degli anzidetti aggregati patrimoniali si è tenuto

conto anche degli effetti del vigente “regime transitorio”; in particolare, l’aggiustamento al CET1 al 31 dicembre 2018 risulta pari, per entrambe le componenti, a circa Euro 1,4 milioni.

Al 31/12/2018 i Fondi propri totali, determinati in applicazione della richiamata regolamentazione prudenziale, erano pari a Euro 25.762 mila, suddivisi nei seguenti aggregati:

Dati in Euro migliaia

	31/12/2018
Capitale primario di classe 1 (CET 1)	25.762
Capitale di classe 1 ⁶ (Tier 1)	25.762
Capitale di classe 2 (Tier 2)	-
TOTALE FONDI PROPRI	25.762

I requisiti patrimoniali basati sul profilo di rischio della Banca, ai sensi del provvedimento sul capitale del 17/04/2018 di Banca d’Italia, si compongono di requisiti di capitale vincolanti (costituiti dalla somma dei requisiti minimi ex art. 92 del CRR e dei requisiti vincolanti aggiuntivi determinati a esito dello SREP 2017) e del requisito di riserva di conservazione del capitale applicabile alla luce della vigente disciplina transitoria nella misura dell’1,875% (2,5% secondo i criteri a regime, nel 2019), complessivamente intesi come overall capital requirement ratio - OCR, come di seguito indicato:

- 7,075% con riferimento al CET 1 ratio (composto da una misura vincolante del 5,2% e per la parte restante dalla componente di riserva di conservazione del capitale);
- 8,812% con riferimento al TIER 1 ratio (composto da una misura vincolante del 6,937% e per la parte restante dalla componente di riserva di conservazione del capitale);
- 11,125% con riferimento al Total Capital Ratio (composto da una misura vincolante del 9,25% e per la parte restante dalla componente di riserva di conservazione del capitale);

In caso di riduzione di uno dei ratio patrimoniali al di sotto dell’OCR, ma al di sopra della misura vincolante, occorre procedere all’avvio delle misure di conservazione del capitale. Qualora uno dei ratio dovesse scendere al di sotto della misura vincolante occorre dare corso a iniziative atte al ripristino immediato dei ratio su valori superiori al limite vincolante.

Al fine di assicurare che le misure vincolanti siano rispettate anche in caso di deterioramento economico/finanziario, a fronte di una maggiore esposizione ai rischi in condizioni di stress la Banca è inoltre destinataria delle seguenti misure di capital guidance:

- 8,23% con riferimento al CET 1 ratio;
- 9,967% con riferimento al TIER 1 ratio;
- 12,28% con riferimento al Total Capital Ratio.

Tali livelli di capitale rappresentano un’aspettativa della Banca d’Italia sulla detenzione di riserve aggiuntive da parte della Banca. Laddove anche solo uno dei ratio di capitale della Banca scenda al di sotto dei livelli in argomento, la Banca dovrà informare Banca d’Italia, fornendo motivazioni e indicando i termini del piano di riallineamento che consentirà di ritornare al livello atteso entro due anni.

La Banca, al 31 dicembre 2018, presenta un rapporto tra capitale primario di classe 1 ed attività di rischio ponderate (CET 1 capital ratio) pari al 17,55 % (18,05 % al 31.12 dell’anno precedente) e superiore al limite del 6,30%, un rapporto tra capitale di classe 1 ed attività di rischio ponderate (T1 capital ratio) pari al 17,55% (18,05 % al 31.12 dell’anno precedente) e superiore al limite del 8,0 % ed un rapporto tra fondi propri ed attività di rischio ponderate (Total capital ratio) pari al 17,55% (18,05 % al 31.12 dell’anno precedente) superiore rispetto al requisito minimo dell’11,125%.

Sulla base delle evidenze sopra riportate, la consistenza dei fondi propri risulta, oltre che pienamente capiente su tutti e tre i livelli vincolanti di capitale, adeguata alla copertura del capital *conservation buffer* e della *capital guidance*. L’eccedenza rispetto all’*overall capital requirement* in essere al 31 dicembre 2018 si attesta a Euro 9,4 milioni.

⁶ Il capitale di classe 1 è dato dalla somma tra il capitale primario di classe 1 (CET 1) e il capitale aggiuntivo di classe 1 (AT 1).

I principali indicatori dell'operatività

	31/12/2018	31/12/2017
PN/impieghi lordi clientela	15,88%	17,26%
PN/raccolta diretta clientela	11,65%	10,92%
ROE	0,13%	-2,99%
ROA	0,00%	-0,36%
Cost income	92,82%	109,34%
Commissioni nette/Margine di interesse	81,84%	95,57%
Commissioni nette /Margine d'intermediazione	43,74%	43,79%
Crediti netti verso clientela/totale attivo	57,11%	52,37%
Raccolta diretta/totale attivo	79,09%	83,60%
Impieghi lordi/raccolta diretta clientela	73,37%	63,25%

Le risorse umane

Di seguito alcune informazioni sul Personale al 31/12/2018.

Personale per inquadramento professionale:

Inquadramento	Nr. addetti	percentuale	Percentuale sistema bancario nazionale*
Dirigenti	1	2,38%	2,10%
Quadri Direttivi	22	52,38%	41,50%
Impiegati	19	45,24%	56,40%

Personale per tipologia contrattuale:

Tipologia contrattuale	Nr. addetti	percentuale	Percentuale sistema bancario nazionale*
A tempo indeterminato (compresi gli apprendisti)	37	88%	99,20%
A termine	5	12%	0,80%

Età media del Personale:

Cre.Lo-Ve			Sistema Bancario Nazionale*		
Inquadramento	Età media	Età media totale	Inquadramento	Età media	Età media totale
Dirigenti	62,50		Dirigenti	52,60	
Quadri Direttivi	46,70	39,91	Quadri Direttivi	50,20	46,90
Impiegati	30,86		Impiegati	44,40	

Scolarità del Personale:

Cre.Lo-Ve		Sistema Bancario Nazionale*	
Post Laurea	5%	Post Laurea	0,00%
Laurea	40%	Laurea	40,30%
Diploma	55%	Diploma	54,60%
Altro	0%	Altro	5,10%

Composizione del Personale per genere:

Cre.Lo-Ve		Sistema Bancario Nazionale*	
Uomini	67%	Uomini	54,10%
Donne	33%	Donne	45,90%

* Fonte: ABI, "Report dati statistici del personale (intero settore)" - Anno 2017

Attività organizzative

Nel mese di luglio 2014 lo IASB (International Accounting Standards Board) ha pubblicato la versione definitiva dell'IFRS 9 "Financial Instruments", che ha sostituito lo IAS 39 "Strumenti finanziari: rilevazione e valutazione" a partire dal 1° gennaio 2018. Il Principio è stato recepito nella legislazione comunitaria attraverso il Regolamento (UE) 2016/2067 della Commissione del 22 novembre 2016.

L'obiettivo dell'IFRS 9 coincide con quello dello IAS 39 ed è quello di stabilire le regole per rilevare e valutare le attività e passività finanziarie al fine di fornire informazioni rilevanti e utili agli utilizzatori del bilancio. Le novità principali introdotte dall'IFRS 9, rispetto allo IAS 39, riguardano tre aspetti fondamentali:

- la classificazione e la valutazione degli strumenti finanziari: l'IFRS 9 ha modificato le categorie all'interno delle quali classificare le attività finanziarie, prevedendo che le stesse siano classificate in funzione del business model adottato dalla banca e delle caratteristiche dei flussi finanziari contrattuali generati dall'attività finanziaria;
- un nuovo criterio di determinazione dell'*impairment*: l'IFRS 9 ha introdotto un modello di *impairment* sui crediti che, superando il concetto di *incurred loss* del precedente standard (IAS 39), si basa su una metodologia di stima delle perdite di tipo atteso, assimilabile a quella di derivazione regolamentare di Basilea. Il citato principio ha introdotto numerose novità in termini di perimetro, *staging* dei crediti ed in generale di alcune caratteristiche delle componenti elementari del rischio di credito (PD, EAD e LGD);
- nuove regole di rilevazione degli strumenti di copertura (*hedge accounting*): il modello di *hedge accounting* generale ha fornito una serie di nuovi approcci per allineare la gestione del rischio delle Società con la sfera contabile. In particolare, l'IFRS9 ha introdotto una più ampia gamma di strumenti coperti e di copertura, nuovi requisiti per la designazione e la dimostrazione dell'efficacia della copertura così come la possibilità di bilanciare le operazioni di copertura e l'uso della *fair value option* per l'esposizione al rischio di credito. In attesa del completamento del progetto di *macro-hedge accounting*, è stata data l'opzione di continuare ad applicare i requisiti contabili di copertura previsti dallo IAS 39 o, in alternativa, applicare il nuovo modello di *hedge accounting* generale dalla data di prima applicazione dell'IFRS9.

La Banca, al fine di realizzare le condizioni per un'applicazione del principio allineata con le *best practices* e quanto più possibile coerente con gli obiettivi e il significato sostanziale delle nuove regole contabili, ha partecipato e fatto riferimento alle iniziative progettuali sviluppate dal consulente Cassa Centrale Banca e dalla struttura tecnica delegata SIBT – Servizi Informatici Bancari Trentini, *outsourcer* a cui si appoggia la Banca. In particolare, Credito Lombardo Veneto, al fine di poter gestire per tempo e nel modo più efficace tale complesso processo, ha concordato, nel corso del 2017 e con l'accordo del fornitore, di assumere il ruolo di banca pilota per le diverse fasi di sviluppo e applicazione delle nuove procedure.

Stanti gli impatti pervasivi attesi dalle nuove disposizioni, le progettualità in argomento sono state indirizzate a definire i diversi ambiti di inferenza del principio (sommariamente riconducibili alle tematiche di "classificazione e misurazione" e "*impairment*", ritenute di maggior cogenza e rilevanza), declinandone gli impatti quali/quantitativi e individuando e realizzando i conseguenti interventi applicativi, procedurali e organizzativi per un'adozione organica, coerente ed efficace delle nuove regole.

Le attività di declinazione operativa dei riferimenti di indirizzo condivisi e di sviluppo delle soluzioni metodologiche, tecniche e applicative necessarie alla *compliance* alle nuove regole, nonché di elaborazione dei nuovi riferimenti di policy, sono state portate avanti sempre facendo riferimento al consulente Cassa Centrale Banca e all'*outsourcer* SIBT – Servizi Informatici Bancari Trentini

A tutte le citate attività la Banca ha preso parte e fatto riferimento per la declinazione degli aspetti di diretta competenza, tramite il coinvolgimento attivo dei responsabili dell'Area Amministrazione e Bilancio, del Risk Management, dei Crediti, della Finanza, ciascuno individualmente per i profili realizzativi di diretta competenza e, collegialmente - sotto il coordinamento della Direzione Generale - per la definizione delle scelte sottoposte alle valutazioni e deliberazioni degli organi competenti.

Classificazione e misurazione

Ai fini della classificazione contabile delle attività finanziarie lo standard contabile IFRS 9 prevede tre categorie di seguito riportate:

- Attività finanziarie valutate al costo ammortizzato (“*Amortised Cost*” – in sigla AC);
- Attività finanziarie valutate al *fair value* rilevato nelle altre componenti di conto economico complessivo (“*Fair Value Through Other Comprehensive Income*”, in sigla FVOCI). Le attività finanziarie della specie possono essere con riciclo (“*with recycling*”) o senza riciclo (“*without recycling*”) a seconda che la relativa riserva di patrimonio netto sia oggetto o meno di riciclo a conto economico;
- Attività finanziarie valutate al *fair value* rilevato nell’utile (perdita) d’esercizio (“*Fair Value Through Profit or Loss*”, in sigla FVTPL).

Con riferimento al modello contabile relativo agli strumenti di debito (titoli e crediti) è stato previsto che la classificazione avvenga in funzione dei seguenti due elementi: il modello di business e il test SPPI.

Il modello di business è stato individuato dalla Banca per i propri portafogli, che è definito in relazione agli obiettivi che la Direzione aziendale intende perseguire attraverso la detenzione delle attività finanziarie. Più in particolare, i modelli di business previsti sono i seguenti:

- “*Hold to Collect*” (HTC): nel caso in cui l’obiettivo sia quello di incassare i flussi finanziari contrattuali (capitale e interessi) con logiche di stabilità di detenzione degli strumenti nel tempo;
- “*Hold to Collect and Sell*” (HTCS): nel caso in cui l’obiettivo di detenzione degli strumenti è sia quello di incassare i flussi di cassa contrattuali che quello di incassare i proventi derivanti dalla vendita della stessa attività;
- “*Other*” (Altri modelli di business): nel caso in cui l’obiettivo di detenzione dell’attività sia differente dai precedenti modelli di business HTC e HTCS. Vi rientrano, tra le altre, le attività finanziarie detenute con finalità di realizzare i flussi di cassa per il tramite della negoziazione (trading).

Il test SPPI analizza le caratteristiche dei flussi di cassa contrattuali del singolo strumento finanziario (“*Solely Payments of Principal and Interest on the principal amount outstanding*”, in sigla SPPI): in particolare, il test è volto ad accertare se i flussi finanziari contrattuali dell’attività finanziaria siano esclusivamente pagamenti di capitale e interessi maturati sull’importo del capitale da restituire per la valuta in cui è denominata l’attività finanziaria. Ciò si verifica se i flussi di cassa previsti contrattualmente sono coerenti con gli elementi cardine di un accordo base di concessione del credito (cd “*basic lending arrangement*”), rappresentati principalmente da rischio di credito e dal valore temporale del denaro. Al contrario, termini contrattuali che introducono un’esposizione al rischio o volatilità non tipiche di un accordo base di concessione del credito, come ad esempio effetti leva sul rendimento, esposizione alle variazioni del prezzo di azioni o materie prime ecc. non rispettano la definizione di “*Solely Payments of Principal and Interest on the principal amount outstanding*”.

In conformità alle nuove regole, ai fini della transizione alle stesse (*first time adoption*, FTA), la Banca ha quindi proceduto: (i) all’individuazione e adozione dei modelli di business aziendali; (ii) alla declinazione delle modalità di effettuazione del test di verifica delle caratteristiche dei flussi di cassa contrattuali e adozione dei sottostanti riferimenti e parametri; (iii) anche sulla base degli esiti delle attività di cui ai due punti precedenti, alla finalizzazione dell’analisi della composizione dei portafogli di proprietà, al fine di individuarne la corretta classificazione in FTA e attivare le opzioni esercitabili.

Tutto ciò premesso, con riferimento ai modelli di business inerenti alle esposizioni creditizie, la modalità di gestione dei crediti verso la clientela ordinaria (controparti sia retail, sia corporate) detenuti al 31 dicembre 2018 è riconducibile nella sua interezza al modello di business IFRS 9 “Detenuto per incassare flussi di cassa contrattuali” (*Hold to Collect*, di seguito anche “HTC”). Secondo tale modello di business, il credito è concesso per essere gestito - in termini finanziari e di rischio - fino alla sua naturale scadenza e valutato al costo ammortizzato, a seguito del superamento del test SPPI. La misurazione dell’*impairment* è effettuata secondo il modello di perdita attesa (*expected credit losses* – ECL) introdotto dal nuovo principio.

Sotto diverso profilo, con riferimento alla operatività nel comparto Finanza è possibile definire le seguenti tipologie di portafogli di proprietà: il Portafoglio Bancario (PB); il Portafoglio di Negoziazione (PN).

Il Portafoglio Bancario (PB) comprende l'insieme di attività detenute con le seguenti finalità:

- incassare i flussi di cassa contrattuali ma contestualmente valutare ipotesi di realizzo degli stessi tramite la vendita al fine di cogliere eventuali opportunità di mercato oppure al fine di gestire determinate tipologie di rischio. Ne sono un esempio le attività detenute soddisfare e gestire attivamente il fabbisogno di liquidità giornaliero, mantenere un particolare profilo di rischio/rendimento, mantenere un coerente profilo di duration tra attività finanziarie e passività tra loro correlate. Per tali attività vi è un monitoraggio della performance connesso al *fair value* degli strumenti (e alle relative variazioni) oltre che alle componenti reddituali legate al margine di interesse e al risultato netto della gestione finanziaria. Le predette attività confluiscono nel modello di business “*Hold to collect and sell*” secondo l'IFRS 9 e sono contabilizzate al FVOCI;
- beneficiare dei flussi monetari contrattuali (es. capitale e/o interessi, etc.) connessi a investimenti aventi carattere di stabilità la cui vendita è connessa alla gestione del rischio di credito o al verificarsi di eventi predefiniti (es. deterioramento del rischio di credito associato allo strumento, fronteggiare situazioni estreme di stress di liquidità etc.). Sono state ricondotte in tale categoria anche attività funzionali alla gestione del rischio di liquidità strutturale (medio/lungo termine) la cui dismissione è tuttavia limitata a circostanze estreme (si tratta di attività diverse da quelle funzionali alla gestione della liquidità corrente) oppure attività che hanno l'obiettivo di stabilizzare e ottimizzare il margine di interesse nel medio/lungo periodo. A livello di reportistica viene monitorato il valore di bilancio di tale portafoglio (costo ammortizzato) e il risultato delle stesse genera prevalentemente margine di interesse. Le attività che presentano le suddette finalità confluiscono nel modello di business “*Hold to collect*” e sono contabilizzate al costo ammortizzato.

Il Portafoglio di Negoziazione (PN) comprende l'insieme delle attività detenute e gestite con l'obiettivo di beneficiare del loro valore di realizzo. Con riferimento alle suddette attività, qualsiasi beneficio derivante da flussi di cassa diversi da quelli di vendita (es. flussi di capitale/interesse) è da considerarsi transitorio e subordinato alla strategia di investimento principale. Per tali posizioni – valutate a FVTPL – la Banca effettua il *pricing* (calcolo del *fair value*) e ne calcola gli effetti economici (profitto o perdita sia realizzata che potenziale derivante dalla vendita) su base almeno giornaliera. Si tratta nel caso di specie del portafoglio di trading e, conseguentemente, delle attività alle quali attribuire il business model “*Other - Trading*” in ottica IFRS 9.

In merito all'SPPI test sulle attività finanziarie, è stata definita la metodologia da utilizzare e, al contempo, finalizzata l'analisi della composizione dei portafogli titoli e crediti al fine di individuarne la corretta valutazione in sede di transizione alle nuove regole contabili (first time adoption, FTA).

Per quanto attiene i titoli di debito, è stato finalizzato l'esame di dettaglio delle caratteristiche dei flussi di cassa degli strumenti che presentano un business model “HTC” e “HTCS”, al fine di identificare quelle attività che, non superando il test, sono valutate al *fair value* con impatto a conto economico. Dalle analisi condotte si evidenzia che solo una quota non significativa - rispetto al complessivo portafoglio delle attività finanziarie - non supera il test, principalmente quote di OICR e strumenti di capitale. Di conseguenza, tali strumenti finanziari, pur rientrando nel modello di business “HTCS”, in quanto non detenuti per finalità di trading, vengono valutati al *fair value* con impatto a conto economico.

Ai fini del censimento e analisi dei business model (attuali e “a tendere”), sono state attentamente valutate, oltre alle prassi gestionali pregresse, anche le implicazioni connesse all'evoluzione intervenuta o attesa nel complessivo quadro operativo e regolamentare di riferimento.

L'operatività sui mercati finanziari ha subito nel corso degli ultimi anni numerosi e rilevanti cambiamenti a seguito della crisi finanziaria globale iniziata nel 2008; una proliferazione normativa senza precedenti e il mutato contesto dei mercati hanno costretto le banche a rivedere i propri modelli di business e strategie, ad aggiornare e perfezionare modelli e strumenti di controllo dei rischi, a considerare nuove opportunità e minacce per il business.

Assumono rilievo in tale ambito circostanze quali i tassi di interesse negativi, il quantitative easing, le operazioni di rifinanziamento presso la BCE tramite LTRO e TLTRO, il “*pricing*” del rischio sovrano e del rischio interbancario, l'attesa graduale attenuazione delle politiche monetarie espansive da parte della BCE.

Pertanto, le analisi conseguentemente condotte in termini di sostenibilità dei rischi assunti, con particolare riferimento all'esposizione al rischio sovrano (legata al dimensionamento della componente di titoli di stato attualmente detenuti nel portafoglio in argomento, alla relativa duration media, alla volatilità implicita dei relativi valori qualora si configurassero scenari di stress), hanno inciso sulla definizione dei modelli di business. Le valutazioni in tal senso complessivamente sviluppate hanno determinato una parziale discontinuità rispetto alla configurazione contabile al 31 dicembre 2017 (con valutazione di una parte di titoli precedentemente valutati a *fair value* con impatto a patrimonio netto, al costo ammortizzato).

Impairment

L'IFRS 9 stabilisce che le attività finanziarie devono essere assoggettate al nuovo modello di impairment basato sulle perdite attese (ECL – Expected Credit Losses) e caratterizzato dall'analisi non solo di dati passati e presenti, ma anche informazioni relative a eventi prospettici. In tal senso, lo Standard sostituisce un modello basato sulla contabilizzazione delle oggettive perdite di valore già manifestate alla data di reporting (Incurred Credit Losses previste dallo IAS 39) che non considerava i possibili accadimenti futuri.

Il perimetro di applicazione del nuovo modello di impairment si riferisce alle attività finanziarie (crediti e titoli di debito), agli impegni a erogare fondi, alle garanzie e alle attività finanziarie non oggetto di valutazione al *fair value* a conto economico.

In merito alla contabilizzazione dell'impairment, la Banca registra le rettifiche di valore in funzione di due aspetti: i) il c.d. stage assignment, ossia l'allocazione delle esposizioni ai tre diversi stadi di rischio creditizio; ii) l'orizzonte temporale utilizzato per il calcolo della relativa perdita attesa.

Con riferimento alle esposizioni creditizie rientranti all'interno del perimetro, per cassa e fuori bilancio, la Banca ha previsto l'allocazione dei singoli rapporti in uno dei tre stage di seguito riportati e effettuando il calcolo della ECL in funzione dello stage di allocazione e per singolo rapporto.

In stage 1, i rapporti che non presentano, alla data di valutazione, un incremento significativo del rischio di credito o che possono essere identificati come "Low Credit Risk". Nello specifico trattasi di rapporti con data di generazione inferiore a tre mesi dalla data di valutazione o che non presentano nessuna delle caratteristiche descritte per lo stage 2. Per questo stage la perdita attesa (ECL) deve essere calcolata su un orizzonte temporale di 12 mesi.

In stage 2, i rapporti che alla data di riferimento presentano un incremento significativo o non presentano le caratteristiche per essere identificati come "Low Credit Risk". Nello specifico trattasi di rapporti che presentano almeno una delle caratteristiche di seguito descritte:

- si è identificato un significativo incremento del rischio di credito dalla data di erogazione, definito in coerenza con le modalità operative adottate dal consulente Cassa Centrale Banca e declinate nell'ambito di apposita documentazione tecnica;
- rapporti che alla data di valutazione presentano un significativo incremento di 'PD' rispetto a quella all'origination, in funzione delle matrici di staging stimate dal consulente;
- presenza dell'attributo di "forborne";
- presenza di scaduti e/o sconfini da più di 30 giorni;
- rapporti (privi della "PD lifetime" alla data di erogazione) che alla data di valutazione non presentano le caratteristiche per essere identificati come "Low Credit Risk".

Per questo stage la perdita attesa (ECL) deve essere calcolata considerando tutte le perdite che si presume saranno sostenute durante l'intera vita dell'attività finanziaria (lifetime expected loss). Inoltre, l'IFRS 9 richiede anche di adottare delle stime forward-looking per il calcolo della perdita attesa lifetime considerando gli scenari connessi a variabili macroeconomiche.

In stage 3, i rapporti non performing. Nello specifico trattasi di singoli rapporti relativi a controparti classificate nell'ambito di una delle categorie di credito deteriorato contemplate dalla Circolare della Banca d'Italia n. 272/2008 e successivi aggiornamenti. Rientrano in tale categoria le esposizioni scadute e/o sconfinanti deteriorate, le inadempienze probabili e le sofferenze. Per questo stage la perdita attesa (ECL) deve essere calcolata con una prospettiva lifetime, ma diversamente dalle posizioni in stage 2, il calcolo della perdita attesa lifetime sarà analitico.

Si precisa che la Banca, per i crediti verso banche, ha adottato un modello di determinazione del significativo incremento del rischio di credito differente da quello previsto per i crediti verso clientela.

Con riguardo al portafoglio titoli, il modello di impairment prevede la medesima impostazione utilizzata per le esposizioni creditizie in termini di stage assignment e calcolo della perdita attesa.

Nello specifico, la Banca colloca nello stage 1 quei titoli che al momento della valutazione non presentano un significativo incremento del rischio di credito rispetto al momento di acquisto o quei titoli che hanno registrato un significativo decremento del rischio di credito. La relativa perdita attesa è calcolata su un orizzonte temporale di 12 mesi.

Nello stage 2 trovano collocazione quei titoli che alla data di valutazione presentano un peggioramento significativo del rischio di credito rispetto alla data di acquisto e gli strumenti che rientrano dallo stage 3 in relazione a un miglioramento significativo del rischio di credito. La relativa perdita attesa, in questo caso, è calcolata utilizzando la PD lifetime.

La Banca, invece, colloca nello stage 3 i titoli “impaired” che presentano trigger tali da incidere negativamente sui flussi di cassa futuri. Per tali esposizioni la perdita attesa è calcolata utilizzando una PD del 100%.

Hedge Accounting

Per quanto attiene alle nuove disposizioni in tema di Hedge Accounting, tenuto conto che le novità contenute nel nuovo standard IFRS 9 riguardano esclusivamente il General Hedge e che il medesimo principio prevede la possibilità di mantenere l’applicazione delle regole IAS 39 (IFRS 9 7.2.21), la Banca ha deciso di esercitare l’opzione “opt-out” in first time adoption dell’IFRS 9, per cui tutte le tipologie di operazioni di copertura continueranno ad essere gestite nel rispetto di quanto previsto dallo IAS 39 (carve-out).

Impatti economici e patrimoniali

I principali impatti determinati dall’adozione del principio contabile IFRS 9 sono riconducibili all’applicazione del modello di impairment e in particolare, in tale ambito, alla stima della perdita attesa “lifetime” sulle esposizioni creditizie allocate nello stadio 2. In merito alla classificazione e misurazione degli strumenti finanziari si evidenziano significativi derivanti dall’adozione dei nuovi modelli di business e dell’esecuzione del test SPPI.

Sulla base delle analisi e delle implementazioni effettuate si riporta che gli impatti in argomento non risultano in alcun caso critici rispetto al profilo di solvibilità aziendale. Inoltre, si ricorda che la Banca ha esercitato l’opzione regolamentare che permette di diluire su 5 anni l’impatto, sia statico, rilevato in FTA, sia dinamico, rilevato sulle sole esposizioni in bonis a ciascuna data di reporting, collegato all’applicazione del nuovo modello di impairment.

Per un maggiore grado di dettaglio inerente la movimentazione dei saldi patrimoniali a seguito dell’applicazione dell’IFRS 9 e la comparazione tra i saldi riclassificati al 31 dicembre 2017 (IAS39) e i medesimi al 1 gennaio 2018 (IFRS 9), con indicazione degli effetti riconducibili rispettivamente alla misurazione e all’impairment, si rimanda sezione “Impatti contabili e regolamentari della prima applicazione dell’IFRS 9” (Parte A – Politiche contabili).

Effetti della prima applicazione dell’IFRS 9 – Rilevazione di imposte differite attive e passive

A seguito dell’introduzione del nuovo principio contabile internazionale IFRS 9 (“Strumenti finanziari”), al fine di gestirne correttamente gli impatti fiscali derivanti, il 10 gennaio 2018 è stato pubblicato un decreto di coordinamento fra tale nuovo principio contabile e le regole fiscali IRES e IRAP che, tra le altre, aveva previsto la deduzione integrale nel primo esercizio di applicazione degli impatti di FTA derivanti dall’applicazione dell’ECL Model sui crediti verso la clientela.

Come già anticipato, la prima applicazione dell’IFRS 9 è stata fatta in maniera retroattiva; ciò ha comportato iscrizione a patrimonio netto di un ammontare di riserva da FTA, al lordo delle imposte dirette, pari a circa Euro 1,5 milioni.

La Banca, come previsto dal Decreto sopra citato, ha quindi proceduto a valutare l’impatto fiscale delle differenze emerse in sede di FTA prendendo in considerazione le regole fiscali vigenti al primo gennaio 2018 (i.e. data di prima applicazione di detto principio contabile).

L’iscrizione della relativa fiscalità, nei modi previsti dallo IAS 12, è avvenuta in contropartita della riserva di FTA da IFRS 9 di patrimonio netto. Più nel dettaglio, la banca ha rilevato, in contropartita della Riserva FTA IFRS9, i seguenti importi:

- Attività fiscali anticipate IRES - voce 100b SP Attivo per un ammontare pari a 405 mila
- Attività fiscali anticipate IRAP - voce 100b SP Attivo per un ammontare di 68 mila

Prima della chiusura dell’esercizio 2018, la Legge 30 dicembre 2018, n. 145 (c.d. “Legge di bilancio per il 2019”) ha modificato il criterio di deduzione degli impatti dell’ECL Model sui crediti verso la clientela disponendo che le stesse fossero dedotte nell’esercizio di FTA ed in quote costanti nei nove periodi d’imposta successivi. A corredo di tale modifica, il legislatore ha precisato che le eventuali imposte anticipate iscritte in bilancio a fronte di tale differimento non sono trasformabili in crediti d’imposta.

Ipotesi A – Rettifiche di valore su crediti, importo in FTA negativo.

Tale ultima modifica normativa ha comportato, la possibilità, in relazione all'esito del probability test previsto dallo IA 12, di iscrizione di ulteriori attività per imposte anticipate a conto economico, per IRAP pari a 76 mila Euro.

Impatti, IT, organizzativi e sviluppi ulteriori

Il processo di implementazione delle novità introdotte dal principio ha comportato l'esigenza di effettuare interventi significativi sull'infrastruttura tecnologica in uso; a tal fine, sono state poste in essere apposite analisi, in coordinamento con la corrispondente progettualità del Centro Servizi informatici di riferimento, che hanno portato all'identificazione delle principali aree di impatto e alla definizione delle architetture applicative target da realizzare; sono stati inoltre identificati gli applicativi e le procedure da adeguare, nonché le modifiche da apportare in base ad un approccio modulare per priorità di intervento, atte ad assicurare il rispetto dei nuovi requisiti contabili. Gli interventi, attualmente in via di finalizzazione, hanno quindi riguardato sia l'implementazione delle funzionalità necessarie sulle procedure già esistenti, sia l'integrazione di nuovi applicativi.

Più nel dettaglio, per quel che attiene all'area della Classificazione e Misurazione, una volta delineate le modalità con cui effettuare il test SPPI, sono stati individuati e, ove necessario, adeguati gli applicativi e le procedure per la sua implementazione, sia per quel che riguarda i titoli di debito che per le esposizioni creditizie.

In relazione all'area dell'Impairment, sono state effettuate le principali scelte sui parametri da considerare ai fini della valutazione del significativo deterioramento, nonché sulle modalità di calcolo dell'ECL (expected credit loss) tenendo anche conto delle informazioni forward-looking, sono stati individuati gli applicativi di risk management su cui effettuare il tracking del rischio creditizio a livello di singola posizione ed il conteggio della relativa ECL, nonché gli interventi di adeguamento necessari. La Banca, in qualità di Banca pilota, ha avanzato delle osservazioni sul modello di impairment, le quali sono state recepite nei tuning del sistema di calcolo.

Analoghe analisi ed interventi sono in corso per l'adeguamento degli applicativi contabili, anche al fine di supportare le aperture informative richieste dai nuovi schemi FINREP e dal V° aggiornamento della circolare 262 di Banca d'Italia in vigore dal 30 novembre 2018.

Per quanto riguarda l'impairment, l'obiettivo degli adeguamenti programmati, sempre in coerenza con gli strumenti dettati dal consulente Cassa Centrale Banca, concerne un'implementazione sempre più efficace ed integrata delle modalità di monitoraggio on-going del rischio creditizio, al fine di agevolare interventi preventivi atti a evitare potenziali "scivolamenti" dei rapporti nello stage 2 e a rilevare rettifiche di valore coerenti e tempestive in funzione del reale andamento del rischio creditizio.

L'introduzione dell'IFRS 9 riverbererà i suoi impatti anche in termini di offerta commerciale e, conseguentemente, in termini di revisione e aggiornamento del catalogo prodotti.

Altri profili di adeguamento dei presidi organizzativi e dei processi operativi

Nel corso del 2018 sono proseguite, in stretto coordinamento e raccordo con i riferimenti prodotti dagli outsourcer di servizi informatici, le attività di adeguamento ai requisiti introdotti dalle nuove disposizioni in materia di sistemi informativi inerenti, in particolare, i presidi di sicurezza per la corretta gestione dei dati della clientela, la sicurezza dei servizi di pagamento via internet, le misure di sicurezza ICT in ambito PSD2 e la gestione dei gravi incidenti di sicurezza informatica.

Si ricorda che, con il decreto legislativo n. 218 del 15 dicembre 2017, è stata recepita nell'ordinamento nazionale la Direttiva (UE) 2015/2366 relativa ai servizi di pagamento nel mercato interno (cd. "PSD2").

La Direttiva si configura come un nuovo impianto legislativo innovativo e armonizzato, con l'obiettivo di creare un mercato unico ed integrato dei servizi di pagamento, uniformando le regole per Banche e nuovi player nati con la diffusione del "digitale", nonché di rafforzare la sicurezza del sistema dei pagamenti e garantire un elevato livello di concorrenza e trasparenza, a vantaggio dei consumatori.

Con l'entrata in vigore delle nuove disposizioni si è resa necessaria un'attività di adeguamento della documentazione precontrattuale e contrattuale per i rapporti bancari impattati.

La normativa ridefinisce, da un lato, la ripartizione delle responsabilità nei rapporti tra il prestatore di servizi di pagamento (di seguito "PSP") di radicamento del conto (*Account Servicing Payment Service Provider*) e un'eventuale Terza Parte coinvolta nell'operazione di pagamento – il cosiddetto prestatore di servizi di disposizione di ordine di pagamento (*Payment Initiation Service Provider*) – e, dall'altro lato, la responsabilità del pagatore in caso di operazioni non autorizzate.

A quest'ultimo proposito, la Direttiva ha introdotto nuove tempistiche e modalità di rimborso, prevedendo, a fronte di una richiesta di rimborso del cliente per un'operazione non autorizzata, anche nel caso in cui sia stata disposta per il tramite di una Terza Parte, l'obbligo per il PSP di radicamento del conto di garantire al cliente la rifusione delle somme entro la fine della giornata operativa successiva.

La Direttiva PSD2 ha ridefinito anche le tempistiche per la risposta ai reclami aventi ad oggetto servizi di pagamento, riducendo i termini a disposizione del PSP per fornire un riscontro alla parte reclamante. La normativa ha introdotto inoltre nuovi requisiti tecnologici in materia di sicurezza ed in particolare l'obbligatorietà della cd. “*Strong Customer Authentication*”, secondo la quale l'identità del cliente deve essere accertata attraverso due o più strumenti di autenticazione tra quelli previsti dalla Direttiva.

Gli interventi richiesti per l'adeguamento alla nuova normativa hanno preso avvio nel corso del 2018 e proseguiranno nel corso del 2019, con impatti significativi sui prodotti di Internet Banking (*web e app mobile*).

Le novità regolamentari in materia di sistema di controlli interni, nonché quelle connesse all'attuazione di Basilea 3, hanno comportato un aggiornamento nel continuo dei riferimenti metodologici e delle procedure per la determinazione dei fondi propri e dei requisiti patrimoniali (i cui esiti sono sintetizzati nell'ICAAP e nell'Informativa al Pubblico ex III Pilastro), nonché, laddove necessario, una ridefinizione dei ruoli e delle responsabilità delle funzioni coinvolte.

Tenuto conto anche delle novità da ultimo intervenute nei criteri adottati dalle Autorità di Vigilanza per il processo di supervisione e valutazione prudenziale (cd. “SREP”), nell'ambito delle consuete attività propedeutiche allo sviluppo dell'ICAAP e dell'Informativa al Pubblico, nel corso dell'esercizio sono stati anche rivisti ed adeguati:

- i riferimenti metodologici sottostanti
- la misurazione/valutazione dei rischi di Primo e di Secondo Pilastro, la conduzione delle prove di stress sui principali rischi assunti, la determinazione del capitale complessivo;
- l'autovalutazione dell'adeguatezza del capitale in ottica attuale, prospettica ed in ipotesi di stress;
- lo sviluppo e l'articolazione del processo ICAAP e della redazione della relativa rendicontazione.
- In relazione alle attività di adeguamento organizzativo e procedurale si richiamano inoltre:
- l'adeguamento della regolamentazione, dei processi e dei presidi interni al fine di conformarsi agli adempimenti previsti dalla Direttiva 2014/65/UE (cd. “MiFID II”) e dalla relativa normativa attuativa, entrata in vigore il 3 gennaio 2018, inerenti inter alia la disciplina:
 - dei cd. obblighi di “Product Governance”, relativi ai processi di approvazione degli strumenti finanziari emessi o distribuiti dalle imprese di investimento, all'individuazione di un determinato mercato di riferimento all'interno della pertinente categoria di clienti (Target Market) e alla compatibilità della strategia di distribuzione degli strumenti finanziari con tale target;
 - della prestazione del servizio di consulenza in materia di investimenti;
 - dei requisiti di conoscenza e competenza del personale addetto alla fornitura di informazioni e alla prestazione di consulenza in materia di investimenti;
 - della rilevazione e gestione degli incentivi e della ricerca in materia di investimenti;
 - dell'identificazione, prevenzione e gestione dei conflitti di interesse;
 - della trasparenza informativa nei confronti della clientela;
- l'adeguamento della regolamentazione, dei processi e dei presidi interni al fine di conformarsi agli adempimenti previsti dalla Direttiva (UE) 2016/97 – Insurance Distribution Directive (“Direttiva IDD”) e dalla relativa normativa attuativa, entrata in vigore il 1 ottobre 2018, inerenti inter alia la disciplina della cd. “Product Oversight and Governance” (“POG”), volta ad assicurare:
 - l'identificazione di un efficiente scambio informativo tra produttore e distributore sulle caratteristiche del prodotto assicurativo, sulla strategia distributiva e sul mercato di riferimento dello stesso;
 - la compatibilità dei prodotti assicurativi con le caratteristiche, le esigenze e gli obiettivi della clientela a cui gli stessi sono distribuiti;
 - l'idoneità a soddisfare le esigenze assicurative del cliente individuate dall'intermediario mediante le informazioni acquisite dallo stesso;
- l'adeguamento al Regolamento (UE) 679/2016 (“GDPR”) in materia di protezione dei dati personali, tramite la definizione di ruoli, responsabilità e processi;
- l'adeguamento alla Direttiva 2014/92/UE – Payment Account Directive – PAD, in materia di tutela della clientela e comparabilità dei costi relativi ai conti di pagamento per i consumatori;
- l'adeguamento alla nuova procedura interbancaria c.d. Check Image Truncation – CIT, relativamente al ciclo di incasso degli assegni bancari.

Sistema dei controlli interni e gestione dei rischi

Il sistema dei controlli interni in Cre.lo-Ve è disciplinato principalmente dal “Regolamento sul Sistema dei Controlli Interni”, approvato in prima stesura in data 17 aprile 2012 dal Consiglio di Amministrazione, sentito il Collegio Sindacale, ed aggiornato da ultimo a Febbraio 2015, con l’obiettivo di prevenire e contenere in maniera adeguata i diversi rischi rilevanti che minacciano l’operatività della Banca stessa.

Esso coinvolge, con diversi ruoli e competenze, gli Organi amministrativi, gli Organi di controllo, la Direzione e tutto il Personale. Il Sistema dei Controlli Interni di Credito Lombardo Veneto prevede una netta distinzione fra:

Governance: attività di definizione delle regole e dei processi nonché di supervisione sull’assetto delle strutture aziendali di controllo, finalizzato a garantire che lo stesso sia definito in coerenza con il principio di proporzionalità e con gli indirizzi strategici, e che le strutture medesime siano fornite di risorse qualitativamente e quantitativamente adeguate.

Possono essere ricondotti in tale ambito il Consiglio di Amministrazione, il Collegio Sindacale, l’Organismo di Vigilanza ex D.Lgs. 231/2001 e il Direttore Generale.

Controllo di terzo livello, che si sostanzia nell’attività dell’Internal Audit, funzione indipendente ed obiettiva, che svolge un’attività di assurance e consulenza con l’obiettivo di valutare periodicamente la funzionalità (intesa come completezza, efficacia ed efficienza) dell’intero Sistema dei Controlli posti a presidio dei principali rischi cui la Banca è esposta nelle diverse aree di operatività (business, di governance/controllo, di supporto). L’Internal Audit deve inoltre segnalare al Consiglio di Amministrazione, al Collegio Sindacale e all’Alta Direzione gli interventi da operare per diminuire gli eventuali livelli elevati di rischio.

Controlli di secondo livello (c.d. controlli nella gestione dei rischi): che presidiano il processo di individuazione, valutazione, gestione e controllo dei rischi legati all’operatività, garantendone la coerenza rispetto agli obiettivi aziendali. Le figure aziendali coinvolte sono unità di Direzione Generale che, rispondendo a criteri di segregazione delle funzioni, consentono un efficace monitoraggio dei rischi; possono essere ricondotti in tale ambito la Funzione Pianificazione, Controllo e Risk Management (di seguito anche Funzione di Risk Management) e la Funzione Compliance e Antiriciclaggio.

Controlli di primo livello (c.d. controlli di linea, operativi e gerarchici): assicurano il corretto svolgimento delle operazioni e sono parte integrante dei flussi procedurali, con l’obiettivo di garantire il presidio sul rischio operativo. Trovano descrizione e formalizzazione nelle normative, nei manuali operativi, nei Regolamenti, etc.

L’attuale modello dei controlli di Credito Lombardo Veneto prevede, oltre a controlli di linea operativi presso le agenzie e, in genere, presso i punti operativi della Rete commerciale, da un lato il coinvolgimento diretto di tutte le figure aziendali, sia di Rete che di Direzione Centrale, dall’altro controlli incorporati nelle procedure (controlli logici) – anche automatizzati – oppure eseguiti nell’ambito dell’attività di back office.

In Credito Lombardo Veneto, inoltre, l’aggiornamento dei singoli “controlli di linea” è demandato alle Strutture che si occupano della impostazione organizzativa e viene realizzato in stretto collegamento con le modifiche operative imposte dal mutamento del contesto interno ed esterno.

Per un maggiore approfondimento in tema di sistema dei controlli interni e gestione dei rischi si fa rinvio a quanto illustrato nell’apposita sezione della Nota Integrativa (Parte E).

Principali rischi a cui è esposta la Banca

La Banca nell’espletamento delle proprie attività si trova ad essere esposta a diverse tipologie di rischio.

Sulla base di quanto previsto dalle vigenti disposizioni in materia, specifiche informazioni di carattere qualitativo e quantitativo sui rischi, sono fornite nell’ambito della “Parte E” della Nota integrativa, dedicata alle “informazioni sui rischi e sulle relative politiche di copertura” e alla quale si rimanda per una più compiuta trattazione.

La Banca, in ossequio alle disposizioni normative vigenti, ha definito un processo di valutazione interna dell’adeguatezza della dotazione patrimoniale (Internal Capital Adequacy Assessment Process - ICAAP) e dell’adeguatezza del sistema di governo e gestione del rischio di liquidità (Internal Liquidity Adequacy Assessment – ILAAP). Tale processo persegue la finalità di determinare, in ottica sia attuale sia prospettica, il capitale complessivo necessario a fronteggiare tutti i rischi rilevanti cui la Banca è esposta. Con riguardo ai rischi difficilmente quantificabili, nell’ambito del processo viene valutata l’esposizione agli stessi, sulla base di un’analisi che tiene conto dei presidi esistenti, e sono predisposti/aggiornati i sistemi di controllo e di attenuazione ritenuti adeguati in funzione della propensione al rischio definita.

La Banca determina il capitale interno complessivo mediante un approccio basato sull'utilizzo di metodologie semplificate per la misurazione dei rischi quantificabili e si avvale di linee guida per la gestione ed il monitoraggio degli altri rischi non quantificabili.

I rischi identificati dalla normativa sono, dunque, classificati in due tipologie:

- rischi quantificabili, in relazione ai quali la Banca si avvale di apposite metodologie di determinazione del capitale interno: rischio di credito e controparte, rischio di mercato, rischio operativo, rischio di concentrazione e rischio di tasso di interesse del portafoglio bancario;
- rischi non quantificabili, per i quali, non essendosi ancora affermate metodologie robuste e condivise di determinazione del relativo capitale interno, non viene determinato un assorbimento patrimoniale, bensì vengono predisposti adeguati sistemi di controllo ed attenuazione: rischio di liquidità, rischio residuo, rischio derivante da cartolarizzazioni (eventuale), rischio strategico, rischio di reputazione.

Ai fini della determinazione del capitale interno a fronte dei rischi quantificabili, la Banca utilizza le metodologie di calcolo dei requisiti patrimoniali regolamentari per i rischi compresi nel I Pilastro (di credito, controparte, di mercato e operativo) e gli algoritmi semplificati indicati dalla normativa per i rischi quantificabili rilevanti e diversi dai precedenti (concentrazione e tasso di interesse del portafoglio bancario).

Per quanto riguarda invece i rischi non quantificabili, come già detto, coerentemente con le indicazioni fornite dalla Banca d'Italia nella citata normativa, la Banca ha predisposto adeguati presidi interni di controllo e attenuazione. Nell'ambito delle attività di misurazione, sono altresì definite ed eseguite prove di stress in termini di analisi semplificate di sensibilità riguardo ai principali rischi assunti. La Banca effettua analisi semplificate di sensibilità relativamente al rischio di credito, al rischio di concentrazione sul portafoglio crediti ed al rischio di tasso di interesse sul portafoglio bancario, sulla base delle indicazioni fornite nella stessa normativa e mediante l'utilizzo delle suddette metodologie semplificate di misurazione dei rispettivi rischi. I relativi risultati, opportunamente analizzati, conducono ad una miglior valutazione dell'esposizione ai rischi stessi e conseguente determinazione del capitale interno, nonché del grado di vulnerabilità dell'azienda al verificarsi di eventi eccezionali ma plausibili. Nel caso in cui l'analisi dei risultati degli stress test evidenzia l'inadeguatezza dei presidi interni posti in essere, viene valutata l'opportunità di adottare appropriate misure di integrazione, anche in termini di stanziamento di specifici buffer addizionali di capitale.

Informazioni sulla continuità aziendale, sui rischi finanziari, sulle verifiche per riduzione di valore delle attività e sulle incertezze nell'utilizzo di stime

Con riferimento al documento Banca d'Italia, Consob e Isvap n.2 del 6 febbraio 2009, relativo alle informazioni da fornire nelle relazioni finanziarie sulle prospettive aziendali, con particolare riferimento alla continuità aziendale, ai rischi finanziari, alle verifiche per riduzione di valore delle attività (*impairment test*) e alle incertezze nell'utilizzo delle stime, il Consiglio di Amministrazione conferma di avere la ragionevole aspettativa che la banca possa continuare la propria operatività in un futuro prevedibile e attesta pertanto che il bilancio dell'esercizio è stato predisposto in tale prospettiva di continuità.

Nella struttura patrimoniale e finanziaria della Banca e nell'andamento operativo non sussistono elementi o segnali che possano indurre incertezze sul punto della continuità aziendale.

Per l'informativa relativa ai rischi finanziari, alle verifiche per riduzione di valore delle attività e alle incertezze nell'utilizzo di stime si rinvia alle informazioni fornite nella presente relazione, a commento degli andamenti gestionali, e/o nelle specifiche sezioni della Nota Integrativa.

Informativa sulle operazioni con parti correlate

Nel 2012 la Banca ha adottato il "Regolamento in materia di operazioni con soggetti collegati o in conflitto di interessi" sulla base dei principi contenuti nella Deliberazione del Comitato Interministeriale per il Credito ed il Risparmio (CICR) del 29 luglio 2008, n. 277 (Disciplina delle attività di rischio e di altri conflitti di interesse delle banche e dei gruppi bancari nei confronti di soggetti collegati, ai sensi dell'articolo 53, commi 4 e 4-quater, del decreto legislativo 1° settembre 1993, n. 385), nonché delle disposizioni previste dalla Circolare della Banca d'Italia n. 263 del 27 dicembre 2006 (Fascicolo «Nuove disposizioni di vigilanza prudenziale per le banche») – 9° aggiornamento del 12 dicembre 2011.

Successivamente il Regolamento è stato più volte aggiornato per mantenerlo adeguato alla realtà della Banca, e l'ultima revisione è datata 29-03-2016.

Le Istruzioni di Vigilanza Prudenziale, entrate in vigore il 31 dicembre 2012, mirano a presidiare il rischio che la vicinanza di taluni soggetti ai centri decisionali della banca possa compromettere l'oggettività e l'imparzialità delle decisioni relative alla concessione di finanziamenti e ad altre transazioni nei confronti dei medesimi soggetti, con possibili distorsioni nel processo di allocazione delle risorse, esposizione della banca a rischi non adeguatamente misurati o presidiati, potenziali danni per depositanti e azionisti.

In tale ottica le banche hanno la necessità di dotarsi di specifici presidi per la gestione delle attività di rischio e conflitti di interesse nei confronti di Soggetti Collegati, con particolare riguardo alla:

- fissazione di limiti prudenziali per le attività di rischio di una banca o di un gruppo bancario nei confronti dei Soggetti Collegati;
- previsione di apposite procedure deliberative dirette a preservare l'integrità dei processi decisionali nelle operazioni con Soggetti Collegati;
- adozione di assetti organizzativi e controlli interni idonei ad assicurare il rispetto costante dei limiti prudenziali e delle procedure deliberative in materia di operazioni con Soggetti Collegati nonché a prevenire e gestire correttamente i potenziali conflitti di interesse inerenti a ogni rapporto intercorrente con tali soggetti.

In tale ambito, la Funzione Compliance provvede direttamente al censimento nel sistema informativo aziendale delle parti correlate e dei soggetti connessi sulla base delle dichiarazioni rilasciate, allo smistamento delle comunicazioni relative alle operazioni con parti correlate tra la Banca e gli Amministratori Indipendenti, inserendo a sistema il parere rilasciato dagli Amministratori Indipendenti (in mancanza del quale il sistema non consente di rendere operative le operazioni di affidamento).

Le parti correlate di Crelove risultano costituite dagli esponenti aziendali (Consiglio di Amministrazione, Collegio Sindacale, Direttore Generale).

Nel corso del 2018 la Funzione Compliance ha provveduto a mantenere aggiornati nel sistema informativo i dati concernenti i soggetti connessi agli esponenti aziendali, sulla base delle dichiarazioni dagli stessi rilasciate.

Si evidenzia che, a seguito di una modifica nella compagine societaria, alcune controparti affidate dall'istituto, nell'ultimo trimestre, sono state ricomprese nel perimetro dei soggetti connessi a parti correlate, determinando, in termini di importi accordati, un marginale e temporaneo supero del limite normativo per le attività nei confronti di soggetti collegati nelle elaborazioni delle segnalazioni di vigilanza sul fine anno. L'esposizione, in funzione del piano di rientro stabilito, è tornata, dal termine del mese di febbraio, entro i limiti normativi previsti.

Nel corso del 2018 non risultano effettuate operazioni di maggiore rilevanza che non abbiano ottenuto il parere favorevole degli Amministratori Indipendenti e del Collegio Sindacale.

Per quanto attiene ai dati e alle informazioni relativi a:

- compensi erogati ai componenti la Direzione Generale e ai Dirigenti con responsabilità strategiche;
- rapporti tra le società del Gruppo;
- altre parti correlate;

si rinvia alla Parte H - Operazioni con parti correlate della Nota integrativa.

Attività di ricerca e sviluppo

La Banca non ha svolto, nel corso del 2018, attività di ricerca e sviluppo.

Altre informazioni

Sedi secondarie

La Banca non ha sedi secondarie.

Azioni proprie

In aderenza a quanto previsto dalla vigente normativa, nel corso dell'esercizio, il Credito Lombardo Veneto S.p.A. non ha effettuato, neppure per il tramite di società fiduciaria o per interposta persona, operazioni di acquisto o vendita concernenti azioni proprie.

Fatti di rilievo intervenuti dopo la chiusura dell'esercizio

Nel periodo intercorso tra la chiusura dell'esercizio 2018 e la data di approvazione del presente bilancio non si sono verificati eventi tali da incidere in misura apprezzabile sull'operatività e sui risultati economici della Banca.

Evoluzione prevedibile della gestione

Alla luce dei risultati ottenuti nel corso dell'esercizio 2018, i quali evidenziano il sostanziale raggiungimento dell'equilibrio tra costi e ricavi, Credito Lombardo Veneto ha redatto il nuovo piano industriale relativo al triennio 2019 – 2021. Il nuovo piano, anche stante il rafforzamento della già solida struttura patrimoniale derivante dall'aumento di capitale per Euro 4,8 milioni, conferma l'ambizione della Banca, nel tempo, di arrivare a essere riconosciuta come la Banca di riferimento per il territorio, capace di soddisfare efficacemente la domanda di credito, di servizi di investimento e di servizi ad essi connessi espressa da famiglie, artigiani e piccole e medie imprese. In particolare, le direttrici delineate nel Piano riguardano una maggiore focalizzazione ed efficienza per quanto riguarda le attività già gestite, una progressiva specializzazione su prodotti e servizi a maggior valore aggiunto e un percorso di innovazione dei processi aziendali.

Proposta di approvazione del bilancio al 31 dicembre 2018

Signori Azionisti,

sottoponiamo alla Vostra approvazione il bilancio per l'esercizio 2018, il quale evidenzia un utile di esercizio di Euro 34.799 da destinare per il 5% pari ad Euro 1.739,94 alla riserva legale e la restante parte a copertura delle perdite degli esercizi precedenti.

Brescia, 29/03/2019

Presidente del Consiglio di Amministrazione

Schemi di bilancio

Stato patrimoniale

ATTIVO

	Voci dell'ATTIVO	Dicembre 2018	Dicembre 2017
10.	Cassa e disponibilità liquide	609.237	593.991
20.	Attività finanziarie valutate al <i>fair value</i> con impatto a conto economico	785.999	
	a) attività finanziarie detenute per la negoziazione;	7.818	
	b) attività finanziarie designate al <i>fair value</i> ;	-	
	c) altre attività finanziarie obbligatoriamente valutate al <i>fair value</i>	778.181	
30.	Attività finanziarie valutate al <i>fair value</i> con impatto sulla redditività complessiva	72.097.860	
40.	Attività finanziarie valutate al costo ammortizzato	221.160.122	
	a) crediti verso banche	17.196.420	
	b) crediti verso clientela	203.963.701	
	<i>Attività finanziarie detenute per la negoziazione (ex Voce 20 IAS 39)</i>		47.312
	<i>Attività finanziarie valutate al fair value (ex Voce 30 IAS 39)</i>		-
	<i>Attività finanziarie disponibili per la vendita (ex Voce 40 IAS 39)</i>		98.279.583
	<i>Attività finanziarie detenute sino alla scadenza (ex Voce 50 IAS 39)</i>		1.210.387
	<i>Crediti verso banche (ex Voce 60 IAS 39)</i>		20.873.059
	<i>Crediti verso clientela (ex Voce 70 IAS 39)</i>		140.570.593
50.	Derivati di copertura	-	-
60.	Adeguamento di valore delle attività finanziarie oggetto di copertura generica(+/-)	-	-
70.	Partecipazioni	-	-
80.	Attività materiali	1.036.445	1.456.545
90.	Attività immateriali	33.857	1.044
	di cui: - avviamento	-	-
100.	Attività fiscali	4.206.800	3.521.174
	a) correnti	162.673	140.098
	b) anticipate	4.044.127	3.381.076
110.	Attività non correnti e gruppi di attività in via di dismissione	-	-
120.	Altre attività	2.356.906	1.878.569
	Totale dell'attivo	302.287.226	268.432.257

PASSIVO

	Voci del passivo e del patrimonio netto	Dicembre 2018	Dicembre 2017
10.	Passività finanziarie valutate al costo ammortizzato	267.389.798	
	a) debiti verso banche	28.310.659	15.605.397
	b) debiti verso la clientela	199.407.919	184.102.947
	c) titoli in circolazione	39.671.219	
	<i>Titoli in circolazione (ex Voce 30 IAS 39)</i>		40.342.136
20.	Passività finanziarie di negoziazione	3.596	40.089
30.	Passività finanziarie designate al <i>fair value</i>	-	
	<i>Passività finanziarie valutate al fair value (ex Voce 50 IAS 39)</i>		-
40.	Derivati di copertura	34.058	12.757
50.	Adeguamento di valore delle passività finanziarie oggetto di copertura generica (+/-)	-	-
60.	Passività fiscali	140.047	97.835
	a) correnti	40.612	-
	b) differite	99.435	97.835
70.	Passività associate ad attività in via di dismissione	-	-
80.	Altre passività	6.572.611	
	<i>Altre passività (ex Voce 100 IAS 39)</i>		3.730.610
90.	Trattamento di fine rapporto del personale	-	-
100.	Fondi per rischi e oneri:	300.149	
	a) impegni e garanzie rilasciate	300.149	
	<i>Fondi per rischi e oneri (ex Voce 120 IAS 39)</i>		-
	b) quiescenza e obblighi simili	-	-
	c) altri fondi per rischi e oneri	-	-
110.	Riserve da valutazione	(502.155)	(82.220)
120.	Azioni rimborsabili	-	-
130.	Strumenti di capitale	-	-
140.	Riserve	(8.485.677)	(6.683.002)
150.	Sovrapprezzi di emissione	-	-
160.	Capitale	36.800.000	32.000.000
170.	Azioni proprie (-)	-	-
180.	Utile (Perdita) d'esercizio (+/-)	34.799	(734.292)
	Totale del passivo e del patrimonio netto	302.287.226	268.432.257

Conto economico

	Voci	Dicembre 2018	Dicembre 2017
10.	Interessi attivi e proventi assimilati di cui interessi attivi calcolati con il metodo dell'interesse effettivo <i>Interessi attivi e proventi assimilati (ex Voce 10 IAS 39)</i>	4.857.464 161.111	3.853.175
20.	Interessi passivi e oneri assimilati	(1.311.213)	(1.396.977)
30.	Margine di interesse	3.546.252	2.456.198
40.	Commissioni attive	3.138.889	2.517.607
50.	Commissioni passive	(236.809)	(170.138)
60.	Commissioni nette	2.902.080	2.347.469
70.	Dividendi e proventi simili	-	3.576
80.	Risultato netto dell'attività di negoziazione	50.566	-
90.	Risultato netto dell'attività di copertura	(11.513)	3.613
100.	Utili (perdite) da cessione o riacquisto di: a) attività finanziarie valutate al costo ammortizzato b) attività finanziarie valutate al <i>fair value</i> con impatto sulla redditività complessiva c) <i>passività finanziarie</i>	179.811 - 179.485 326	-
110.	Risultato netto delle altre attività e passività finanziarie valutate al <i>fair value</i> con impatto a conto economico a) attività e passività finanziarie designate al <i>fair value</i> b) altre attività finanziarie obbligatoriamente valutate al <i>fair value</i> <i>Risultato netto dell'attività di negoziazione (ex Voce 80 IAS 39)</i> <i>Utili (perdite) da cessione o riacquisto di: (ex Voce 100 IAS 39)</i> a) <i>crediti</i> b) <i>attività finanziarie disponibili per la vendita</i> c) <i>attività finanziarie detenute sino alla scadenza</i> d) <i>passività finanziarie</i> <i>Risultato netto delle attività e passività finanziarie valutate al fair value (ex Voce 110 IAS 39)</i>	(32.901) - (32.901) - - - - - - -	26.364 523.710 - 546.162 - (22.452) -
120.	Margine di intermediazione	6.634.293	5.360.930
130.	Rettifiche/riprese di valore nette per rischio di credito di: a) attività finanziarie valutate al costo ammortizzato b) <i>attività finanziarie valutate al fair value con impatto sulla redditività complessiva</i> <i>Rettifiche/Riprese di valore nette per deterioramento di: (ex Voce 130 IAS 39)</i> a) <i>crediti</i> b) <i>attività finanziarie disponibili per la vendita</i> c) <i>attività finanziarie detenute sino alla scadenza</i> d) <i>altre operazioni finanziarie</i>	(464.549) (429.954) (34.595) - - - -	(455.968) (455.968) - - -
140.	Utili/perdite da modifiche contrattuali senza cancellazioni	-	-
150.	Risultato netto della gestione finanziaria	6.169.744	4.904.962
160.	Spese amministrative: a) spese per il personale b) altre spese amministrative	(6.103.114) (3.477.150) (2.625.963)	(5.587.167) (3.287.501) (2.299.666)
170.	Accantonamenti netti ai fondi per rischi e oneri a) impegni e garanzie rilasciate <i>Accantonamenti netti ai fondi per rischi e oneri (ex Voce 160 IAS 39)</i> b) altri accantonamenti netti	18.380 18.380 -	(532) -
180.	Rettifiche/riprese di valore nette su attività materiali	(435.533)	(423.078)
190.	Rettifiche/riprese di valore nette su attività immateriali	(3.543)	(3.377)
200.	Altri oneri/proventi di gestione	365.805	152.321
210.	Costi operativi	(6.158.005)	(5.861.833)
220.	Utili (Perdite) delle partecipazioni	-	-
230.	Risultato netto della valutazione al <i>fair value</i> delle attività materiali e immateriali	-	-
240.	Rettifiche di valore dell'avviamento	-	-
250.	Utili (Perdite) da cessione di investimenti	-	-
260.	Utile (Perdita) della operatività corrente al lordo delle imposte	11.739	(956.872)
270.	Imposte sul reddito dell'esercizio dell'operatività corrente	23.060	222.579
280.	Utile (Perdita) della operatività corrente al netto delle imposte	34.799	(734.292)
290.	Utile (Perdita) delle attività operative cessate al netto delle imposte	-	-
300.	Utile (Perdita) d'esercizio	34.799	(734.292)

Prospetto della redditività complessiva

	Voci	Dicembre 2018	Dicembre 2017
10.	Utile (Perdita) d'esercizio	34.799	(734.292)
	Altre componenti reddituali al netto delle imposte senza rigiro a conto economico:		
20.	Titoli di capitale designati al <i>fair value</i> con impatto sulla redditività complessiva	-	-
30.	Passività finanziarie designate al <i>fair value</i> con impatto a conto economico (variazioni del proprio merito creditizio)	-	-
40.	Copertura di titoli di capitale designati al <i>fair value</i> con impatto sulla redditività complessiva	-	-
50.	Attività materiali	-	-
60.	Attività immateriali	-	-
70.	Piani a benefici definiti	-	-
80.	Attività non correnti e gruppi di attività in via di dismissione	-	-
90.	Quota delle riserve da valutazione delle partecipazioni valutate a patrimonio netto	-	-
	Altre componenti reddituali al netto delle imposte con rigiro a conto economico:		
100.	Coperture di investimenti esteri	-	-
110.	Differenze di cambio	-	-
120.	Coperture dei flussi finanziari	-	-
130.	Strumenti di copertura (elementi non designati)	-	-
140.	Attività finanziarie (diverse dai titoli di capitale) valutate al <i>fair value</i> con impatto sulla redditività complessiva	(555.825)	-
	<i>Attività finanziarie disponibili per la vendita (ex Voce 100 IAS 39)</i>		309.000
150.	Attività non correnti e gruppi di attività in via di dismissione	-	-
160.	Quota delle riserve da valutazione delle partecipazioni valutate a patrimonio netto	-	-
170.	Totale altre componenti reddituali al netto delle imposte	(555.825)	309.000
180.	Redditività complessiva (Voce 10+170)	(521.026)	(425.292)

Prospetto delle variazioni del patrimonio netto

	Esistenze al 31.12.2017	Modifica saldi apertura	Esistenze al 01.01.2018	Allocazione risultato esercizio precedente		Variazioni dell'esercizio							Patrimoni o netto al 31.12.2018	
				Riserve	Dividendi e altre destinazioni	Variazioni di riserve	Operazioni sul patrimonio netto					Redditività complessiva esercizio 2018		
							Emissione nuove azioni	Acquisto azioni proprie	Distribuzione straordinaria dividendi	Variazione strumenti di capitale	Derivati su proprie azioni			Stock options
Capitale:														
a) azioni ordinarie	32.000.000	-	32.000.000	-	-	-	4.800.000	-	-	-	-	-	-	36.800.000
b) altre azioni	-	-	-	-	-	-	-	-	-	-	-	-	-	-
Sovrapprezzi di emissione	-	-	-	-	-	-	-	-	-	-	-	-	-	-
Riserve:														
a) di utili	(6.683.002)	(1.068.383)	(7.751.385)	(734.292)	-	-	-	-	-	-	-	-	-	(8.485.677)
b) altre	-	-	-	-	-	-	-	-	-	-	-	-	-	-
Riserve da valutazione	(82.220)	135.890	53.670	-	-	-	-	-	-	-	-	-	(555.825)	(502.155)
Strumenti di capitale	-	-	-	-	-	-	-	-	-	-	-	-	-	-
Azioni proprie	-	-	-	-	-	-	-	-	-	-	-	-	-	-
Utile (Perdita) di esercizio	(734.292)	-	(734.292)	734.292	-	-	-	-	-	-	-	-	34.799	34.799
Patrimonio netto	24.500.486	(932.493)	23.567.993	-	-	-	4.800.000	-	-	-	-	-	(521.026)	27.846.967

Prospetto delle variazioni del patrimonio netto T-1

	Esistenze al 31.12.2016	Modifica saldi apertura	Esistenze al 01.01.2017	Allocazione risultato esercizio precedente		Variazioni dell'esercizio							Patrimonio netto al 31.12.2017	
				Riserve	Dividendi e altre destinazioni	Variazioni di riserve	Operazioni sul patrimonio netto					Reddittività complessiva esercizio 2017		
							Emissione nuove azioni	Acquisto azioni proprie	Distribuzione straordinaria dividendi	Variazione strumenti di capitale	Derivati su proprie azioni			Stock options
Capitale:														
a) azioni ordinarie	32.000.000		32.000.000	-		-	-	-						32.000.000
b) altre azioni	-		-	-		-	-	-						-
Sovrapprezzi di emissione	-		-	-		-	-	-						-
Riserve:														
a) di utili	(5.955.888)	-	(5.955.888)	(727.114)		-	-	-						(6.683.002)
b) altre	-	-	-	-		-	-	-						-
Riserve da valutazione	(391.233)	-	(391.233)	-		-						309.013		(82.220)
Strumenti di capitale	-		-						-					-
Azioni proprie	-		-				-	-						-
Utile (Perdita) di esercizio	(727.114)	-	(727.114)	727.114	-							(734.292)		(734.292)
Patrimonio netto	24.925.765	-	24.925.765	-	-	-	-	-	-	-	-	(425.279)		24.500.486

Rendiconto finanziario – Metodo indiretto

A. ATTIVITA' OPERATIVA	Dic. 2018	Dic. 2017
1. Gestione	800.576	418.251
- risultato d'esercizio (+/-)	34.799	(734.292)
- plus/minusvalenze su attività finanziarie detenute per la negoziazione e sulle altre attività/passività finanziarie valutate al <i>fair value</i> con impatto a conto economico (-/+)	(32.901)	-
- plus/minusvalenze su attività finanziarie detenute per la negoziazione e su attività/passività finanziarie valutate al <i>fair value</i> (ex IAS 39) (-/+)	-	206
- plus/minusvalenze su attività di copertura (-/+)	11.513	(3.613)
- rettifiche/riprese di valore nette per rischio di credito (+/-)	464.549	
- rettifiche/riprese di valore nette per deterioramento (ex IAS 39) (+/-)		451.013
- rettifiche/riprese di valore nette su immobilizzazioni materiali e immateriali (+/-)	439.076	426.455
- accantonamenti netti a fondi rischi ed oneri ed altri costi/ricavi (+/-)	(18.380)	(50.563)
- imposte, tasse e crediti d'imposta non liquidati (+/-)	23.060	324.551
- rettifiche/riprese di valore nette delle attività operative cessate al netto dell'effetto fiscale (+/-)	-	-
- altri aggiustamenti (+/-)	(121.140)	4.494
2. Liquidità generata/assorbita dalle attività finanziarie	(34.774.996)	1.950.909
- attività finanziarie detenute per la negoziazione	39.494	-
- attività finanziarie designate al <i>fair value</i>	-	-
- altre attività obbligatoriamente valutate al <i>fair value</i>	(745.280)	-
- attività finanziarie valutate al <i>fair value</i> con impatto sulla redditività complessiva	26.567.063	-
- attività finanziarie valutate al costo ammortizzato	(60.146.423)	-
- attività finanziarie detenute per la negoziazione (ex IAS 39)	-	(807)
- attività finanziarie valutate al <i>fair value</i> (ex IAS 39)	-	-
- attività finanziarie disponibili per la vendita (ex IAS 39)	-	2.519.281
- crediti verso banche: a vista (ex IAS 39)	-	7.484.452
- crediti verso banche: altri crediti (ex IAS 39)	-	60.409
- crediti verso clientela (ex IAS 39)	-	(7.524.591)
- altre attività	(489.850)	(587.835)
3. Liquidità generata/assorbita dalle passività finanziarie	29.159.235	(1.234.906)
- passività finanziarie valutate al costo ammortizzato	27.339.318	-
- debiti verso banche: a vista (ex IAS 39)	-	365.650
- debiti verso banche: altri debiti (ex IAS 39)	-	10.023
- debiti verso clientela (ex IAS 39)	-	(1.202.264)
- titoli in circolazione (ex IAS 39)	-	1.185.072
- passività finanziarie di negoziazione	(36.493)	806
- passività finanziarie designate al <i>fair value</i>	-	-
- passività finanziarie valutate al <i>fair value</i> (ex IAS 39)	-	(12.757)
- altre passività	1.856.410	-
- altre passività (ex IAS 39)	-	(1.581.436)
Liquidità netta generata/assorbita dall'attività operativa	(4.815.185)	1.134.254
B. ATTIVITA' DI INVESTIMENTO		
1. Liquidità generata da	-	-
- vendite di partecipazioni	-	-
- dividendi incassati su partecipazioni	-	-
- vendite/rimborsi di attività finanziarie detenute sino alla scadenza (ex IAS 39)	-	-
- vendite di attività materiali	-	-
- vendite di attività immateriali	-	-
- vendite di rami d'azienda	-	-
2. Liquidità assorbita da	(51.789)	(1.006.276)
- acquisti di partecipazioni	-	-
- acquisti di attività finanziarie detenute sino alla scadenza (ex IAS 39)	-	(800.000)
- acquisti di attività materiali	(15.433)	(205.776)
- acquisti di attività immateriali	(36.356)	(500)
- acquisti di rami d'azienda	-	-
Liquidità netta generata/assorbita dall'attività d'investimento	(51.789)	(1.006.276)
C. ATTIVITA' DI PROVVISTA		
- emissioni/acquisti di azioni proprie	4.800.000	-
- emissioni/acquisti di strumenti di capitale	-	-
- distribuzione dividendi e altre finalità	82.220	-
Liquidità netta generata/assorbita dall'attività di provvista	4.882.220	-
LIQUIDITA' NETTA GENERATA/ASSORBITA NELL'ESERCIZIO	15.246	127.978

LEGENDA: (+) generata; (-) assorbita

RICONCILIAZIONE

<i>Voci di bilancio</i>	Dic. 2018	Dic. 2017
Cassa e disponibilità liquide all'inizio dell'esercizio	593.991	466.013
Liquidità totale netta generata/assorbita nell'esercizio	15.246	127.978
Cassa e disponibilità liquide: effetto della variazione dei cambi	-	-
Cassa e disponibilità liquide alla chiusura dell'esercizio	609.237	593.991

Nota integrativa

PARTE A – POLITICHE CONTABILI

A.1 - PARTE GENERALE

Sezione 1 – Dichiarazione di conformità ai principi contabili internazionali

A seguito dell’emanazione del D. Lgs. 38/2005, la Banca è tenuta alla redazione del bilancio d’esercizio in base ai principi contabili internazionali IAS/IFRS emanati dall’International Accounting Standards Board (IASB), come recepiti dall’Unione Europea. La Banca d’Italia, cui il citato decreto ha confermato i poteri già conferiti dal D. Lgs. 87/92, ha stabilito i nuovi schemi di bilancio e Nota Integrativa nella circolare n. 262 del 22 dicembre 2005, inclusi i successivi aggiornamenti. Attualmente è in vigore il quinto aggiornamento, emanato in data 22 dicembre 2017.

Il presente bilancio d’esercizio è redatto pertanto in conformità ai principi contabili internazionali emanati dallo IASB e omologati dall’Unione Europea secondo la procedura di cui all’art. 6 del Regolamento (CE) n. 1606/2002 del Parlamento Europeo e del Consiglio del 19 luglio 2002 e in vigore alla data di riferimento del presente documento, ivi inclusi i documenti interpretativi IFRIC e SIC limitatamente a quelli applicati per la redazione del bilancio d’esercizio al 31 dicembre 2018.

Per l’interpretazione e l’applicazione dei nuovi principi contabili internazionali si è fatto riferimento, inoltre, al *Framework for the Preparation and Presentation of Financial Statement*, ossia al ‘Quadro sistematico per la preparazione e la presentazione del bilancio, emanato dallo IASB. Sul piano interpretativo si sono tenuti in considerazione anche i documenti sull’applicazione in Italia dei principi contabili IAS/IFRS predisposti dall’Organismo Italiano di Contabilità (OIC) e dall’Associazione Bancaria Italiana (ABI).

In assenza di un principio o di un’interpretazione applicabile specificamente ad un’operazione particolare, la Banca fa uso del giudizio professionale delle proprie strutture nello sviluppare regole di rilevazione contabile che consentano di fornire un’informativa finanziaria attendibile, utile a garantire che il bilancio rappresenti in modo veritiero e corretto la situazione patrimoniale, finanziaria ed economica della Banca, riflettendo la sostanza economica dell’operazione nonché gli aspetti rilevanti ad essa connessi.

Nel formulare tali regole di rilevazione contabile si è fatto quanto più possibile riferimento alle disposizioni contenute nei Principi contabili internazionali e alle relative interpretazioni che trattano casi simili o assimilabili.

Sezione 2 – Principi generali di redazione

Il bilancio è redatto con l’applicazione dei principi generali previsti dallo IAS 1, rivisto nella sostanza nel 2007 ed omologato dalla Commissione delle Comunità Europee nel dicembre 2008, e degli specifici principi contabili omologati dalla Commissione Europea, nonché in aderenza con le assunzioni generali previste dal Quadro Sistematico (cd. Framework) elaborato dallo IASB per la preparazione e presentazione del bilancio. Non sono state effettuate deroghe all’applicazione dei principi contabili IAS/IFRS.

Il bilancio è costituito dallo Stato Patrimoniale, dal Conto Economico, dal Prospetto della redditività complessiva, dal Prospetto delle variazioni di patrimonio netto, dal Rendiconto Finanziario, dalla Nota Integrativa ed è corredato dalla Relazione degli Amministratori sull’andamento della gestione e della situazione della Banca.

Inoltre, il principio contabile internazionale IAS 1 “Presentazione del bilancio”, richiede la rappresentazione di un ‘Conto Economico Complessivo’, dove figurano, tra le altre componenti reddituali, anche le variazioni di valore delle attività registrate nel periodo in contropartita del Patrimonio Netto. La Banca, in linea con quanto riportato nella citata Circolare 262/2005, ha scelto, come consentito dal principio contabile in esame, di esporre il Conto Economico complessivo in due prospetti: un primo prospetto che evidenzia le tradizionali componenti di Conto Economico ed il relativo risultato d’esercizio, e un secondo prospetto che, partendo da quest’ultimo, espone le altre componenti di Conto Economico complessivo (‘Prospetto della redditività complessiva’).

In conformità a quanto disposto dall’art. 5 del D. Lgs. n. 38/2005, il bilancio è redatto utilizzando l’Euro quale moneta di conto.

Nella predisposizione del Bilancio d’esercizio sono stati utilizzati gli schemi e le regole di compilazione di cui alla circolare della Banca d’Italia n. 262 del dicembre 2005, secondo il 5° aggiornamento del 22 dicembre 2017.

Gli schemi dello Stato Patrimoniale e del Conto Economico sono costituiti da voci, sottovoci e da ulteriori dettagli informativi. In conformità a quanto disposto dalla predetta Circolare n. 262/2005 non sono riportate le voci non valorizzate tanto nell'esercizio in corso quanto in quello precedente.

Nel Conto Economico e nella relativa sezione di Nota Integrativa i ricavi sono indicati senza segno, mentre i costi sono indicati tra parentesi. Nel Prospetto della redditività complessiva gli importi negativi sono indicati tra parentesi.

Inoltre, nella Nota Integrativa, sono state fornite le informazioni complementari ritenute opportune a integrare la rappresentazione dei dati di bilancio, ancorché non specificamente prescritte dalla normativa.

Gli schemi di Stato Patrimoniale e del Conto Economico, nonché il Prospetto della redditività complessiva e il Prospetto delle variazioni del patrimonio netto e il Rendiconto Finanziario sono redatti in unità di Euro, mentre la Nota Integrativa, quando non diversamente indicato, è espressa in migliaia di Euro. Le eventuali differenze riscontrabili fra l'informativa fornita nella Nota Integrativa e gli schemi di bilancio sono attribuibili ad arrotondamenti.

Il bilancio d'esercizio è redatto secondo il principio della continuità aziendale. In particolare, il tavolo di coordinamento congiunto fra Banca d'Italia, Consob e Isvap in materia di applicazione degli IAS/IFRS, con il documento n. 2 del 6 febbraio 2009 'Informazioni da fornire nelle relazioni finanziarie sulla continuità aziendale, sui rischi finanziari, sulle verifiche per riduzione di valore delle attività e sulle incertezze nell'utilizzo di stime', nonché con il successivo documento n. 4 del 4 marzo 2010, ha richiesto agli Amministratori di svolgere valutazioni particolarmente accurate in merito alla sussistenza del presupposto della continuità aziendale.

In proposito, i paragrafi 25-26 del principio contabile IAS 1 stabiliscono che: *“Nella fase di preparazione del bilancio, la direzione aziendale deve effettuare una valutazione della capacità dell'entità di continuare a operare come un'entità di funzionamento. Il bilancio deve essere redatto nella prospettiva della continuazione dell'attività a meno che la direzione aziendale non intenda liquidare l'entità o interromperne l'attività, o non abbia alternative realistiche a ciò. Qualora la direzione aziendale sia a conoscenza, nel fare le proprie valutazioni, di significative incertezze relative ad eventi o condizioni che possano comportare l'insorgere di seri dubbi sulla capacità dell'entità di continuare a operare come un'entità di funzionamento, tali incertezze devono essere evidenziate. Qualora il bilancio non sia redatto nella prospettiva della continuazione dell'attività, tale fatto deve essere indicato, unitamente ai criteri in base ai quali esso è stato redatto e alla ragione per cui l'entità non è considerata in funzionamento”*.

Le condizioni dei mercati finanziari e dell'economia reale e le ancora incerte previsioni formulate con riferimento al breve/medio periodo richiedono di svolgere valutazioni particolarmente accurate in merito alla sussistenza del presupposto della continuità aziendale, in quanto la storia di redditività della società e di facile accesso della stessa alle risorse finanziarie, potrebbe nell'attuale contesto, non essere sufficiente. In proposito, esaminati i rischi e le incertezze connessi all'attuale contesto macroeconomico, si ritiene ragionevole l'aspettativa che la Banca continuerà con la sua esistenza operativa in un futuro prevedibile e, conseguentemente, il bilancio al 31 dicembre 2018 è predisposto nel presupposto della continuità aziendale.

Inoltre, i processi di stima si basano sulle esperienze pregresse e su altri fattori considerati ragionevoli nella fattispecie e sono state adottate per stimare il valore contabile delle attività e delle passività che non sono facilmente desumibili da altre fonti. In particolare sono stati adottati processi di stima a supporto del valore di iscrizione di alcune delle più rilevanti poste valutative iscritte nella contabilità così come previsto dalle normative di riferimento. Detti processi sono basati in larga misura su stime di recuperabilità futura dei valori iscritti in bilancio e sono stati effettuati in un'ottica di continuità aziendale. Le principali fattispecie per le quali è maggiormente richiesto l'impiego di valutazioni soggettive da parte del Consiglio di Amministrazione sono:

- la quantificazione delle perdite per riduzione di valore dei crediti e, in genere, delle altre attività finanziarie;
- la determinazione del fair value degli strumenti finanziari da utilizzare ai fini dell'informativa di bilancio;
- la valutazione della congruità del valore degli avviamenti e delle altre attività immateriali;
- la quantificazione dei fondi del personale e dei fondi per rischi e oneri;
- le stime e le assunzioni sulla recuperabilità della fiscalità differita attiva.

La descrizione delle politiche contabili applicate sui principali aggregati di bilancio fornisce i dettagli informativi necessari all'individuazione delle principali assunzioni e valutazioni soggettive utilizzate nella redazione del bilancio d'esercizio. Per le ulteriori informazioni di dettaglio inerenti la composizione e i relativi valori di iscrizione delle poste interessate dalle stime in argomento si fa, invece, rinvio alle specifiche sezioni di Nota Integrativa. I processi adottati confortano i valori di iscrizione alla data di redazione del Bilancio d'esercizio. Il processo valutativo è risultato particolarmente complesso in considerazione della persistente incertezza riscontrabile nel contesto macroeconomico e di mercato, caratterizzato sia da importanti livelli di volatilità riscontrabili nei parametri finanziari determinanti ai fini della

valutazione, sia da indicatori di deterioramento della qualità del credito, ancora elevati. Tali parametri e le informazioni utilizzate per la verifica dei valori menzionati sono, quindi, significativamente influenzati da detti fattori che potrebbero registrare rapidi mutamenti ad oggi non prevedibili.

Il Bilancio d'esercizio, inoltre, fa riferimento ai principi generali di redazione di seguito elencati, ove applicabili:

- Principio della verità e della correttezza e della completezza nella presentazione della situazione patrimoniale, economica e finanziaria ("*true and fair view*");
- Principio della competenza economica;
- Principio della coerenza di presentazione e classificazione da un esercizio all'altro (comparabilità);
- Principio del divieto di compensazione di partite, salvo quanto espressamente ammesso;
- Principio della prevalenza della sostanza sulla forma;
- Principio della prudenza nell'esercizio dei giudizi necessari per l'effettuazione delle stime richieste in condizioni di incertezza, in modo che le attività o i ricavi non siano sovrastimati e le passività o i costi non siano sottostimati, senza che ciò comporti la creazione di riserve occulte o di accantonamenti eccessivi;
- Principio della neutralità dell'informazione;
- Principio della rilevanza/significatività dell'informazione.

I principi contabili adottati per la predisposizione del Bilancio d'esercizio al 31 dicembre 2018, con riferimento agli strumenti finanziari (nello specifico alle fasi di classificazione, iscrizione, valutazione e cancellazione delle attività e passività finanziarie), così come per i ricavi (nello specifico, le modalità di riconoscimento dei ricavi e dei costi), sono stati modificati rispetto a quelli adottati per la predisposizione del Bilancio 2017 della Banca. Tali modifiche derivano essenzialmente dall'applicazione obbligatoria, a far data dal 1° gennaio 2018, dei seguenti principi contabili internazionali:

- IFRS 9 "Strumenti finanziari", emanato dallo IASB a luglio 2014 ed omologato dalla Commissione Europea tramite il Regolamento n. 2067/2016, che sostituisce lo IAS 39 per quel che attiene alla disciplina della classificazione e valutazione degli strumenti finanziari, nonché del relativo processo di impairment;
- IFRS 15 "Ricavi provenienti da contratti con clienti", omologato dalla Commissione Europea tramite il Regolamento n.1905/2016, che sostituisce i principi contabili IAS 18 "Ricavi" e IAS 11 "Lavori su ordinazione".

Per avere maggiori dettagli circa le implicazioni derivanti dall'introduzione dei predetti principi contabili si rimanda a quanto diffusamente descritto nella sezione 4 - "Altri aspetti". Inoltre, la descrizione specifica delle politiche contabili afferenti le singole voci di bilancio è stata effettuata alla luce dei nuovi principi contabili in vigore dal 1° gennaio 2018.

Con particolare riferimento alle modalità di rappresentazione degli effetti di prima applicazione dell'IFRS 9, la Banca ha deciso di avvalersi della facoltà prevista al paragrafo 7.2.15 dell'IFRS 9 e dai paragrafi E1 e E2 dell'IFRS 1 "First-Time Adoption of International Financial Reporting Standards", secondo cui – ferma restando l'applicazione retrospettiva delle nuove regole di misurazione e rappresentazione richiesta dall'IFRS 9 – non è prevista la riesposizione obbligatoria su basi omogenee dei dati di confronto nel bilancio di prima applicazione del nuovo principio.

In considerazione di quanto premesso, con riferimento agli schemi di bilancio al 31.12.2018 previsti dalla circolare Banca d'Italia n. 262 (5° aggiornamento), gli stessi sono stati opportunamente modificati con l'inserimento, per gli aggregati impattati dall'IFRS 9 e a valere per il solo 2017, delle voci previste dallo IAS 39 e esposte in ottemperanza al 4° aggiornamento della circolare Banca d'Italia n. 262.

Con riferimento alle tabelle di nota integrativa che richiedono l'anno a confronto, si precisa quanto segue:

- per le voci impattate dall'IFRS 9 non sono esposti i dati relativi al 2017 nelle rispettive tabelle ed è prevista una nota a margine delle stesse che rinvia a quanto riportato nel bilancio pubblicato al 31.12.2017;
- per le voci non impattate dall'IFRS 9 si procede invece a compilare normalmente le tabelle relative all'esercizio precedente richieste dal 5° aggiornamento della circolare Banca d'Italia n. 262.

Con riferimento alle tabelle di nota integrativa che richiedono la dinamica di un saldo, è stato inserito il valore IFRS 9 quale saldo iniziale all'1.1.2018, senza esporre l'eventuale variazione dell'anno a confronto, prevedendo una nota a margine delle tabelle stesse che rinvia a quanto riportato nel bilancio pubblicato al 31.12.2017. Per le tabelle relative alle voci non impattate dall'IFRS 9 si precisa che le stesse non sono oggetto di modifica e, pertanto, il saldo iniziale al 1° gennaio 2018 è pari al saldo di chiusura del 31 dicembre 2017.

Sezione 3 – Eventi successivi alla data di riferimento del bilancio

Nel periodo intercorrente tra la data di riferimento del bilancio d'esercizio e la sua approvazione da parte del Consiglio di Amministrazione non sono intervenuti fatti che comportino una modifica dei dati approvati in tale sede, né si sono verificati fatti di rilevanza tale da richiedere un'integrazione all'informativa fornita.

In merito al risultato positivo d'esercizio pari ad Euro 34.799 si propone di destinare il 5%, pari ad Euro 1.740, alla riserva legale e la restante parte a copertura delle perdite degli esercizi precedenti.

Sezione 4 – Altri aspetti

a) Principi contabili di nuova applicazione nell'esercizio 2018

Nel corso del 2018 sono entrati in vigore i seguenti principi e interpretazioni contabili:

- IFRS 15: Ricavi provenienti da contratti con i clienti (Reg. UE 1905/2016);
- IFRS 9: Financial Instruments (Reg. UE 2067/2016);
- Chiarimenti dell'IFRS 15: Ricavi provenienti da contratti con la clientela (Reg. UE 1987/2017);
- Applicazione congiunta dell'IFRS 9 Strumenti finanziari e dell'IFRS 4 Contratti assicurativi – Modifiche all'IFRS 4 (Reg. UE 1988/2017);
- Ciclo annuale di miglioramenti agli standard IFRS 2014-2016 che comportano modifiche allo IAS 28 Partecipazioni in società collegate e joint venture, all'IFRS 1 Prima adozione degli International Financial Reporting Standard e all'IFRS 12 Informativa sulle partecipazioni in altre entità (Reg. 182/2018);
- Modifiche allo IAS 40: Cambiamenti di destinazione di investimenti immobiliari (Reg. 400/2018);
- Interpretazione IFRIC 22: Operazioni in valuta estera e anticipi (Reg. 519/2018);
- Modifiche all'IFRS 2: volte a chiarire come le imprese debbano applicare il principio in taluni casi specifici (Reg. 289/2018).

L'entrata in vigore dell'IFRS 9

A partire dal 1° gennaio 2018 è entrato in vigore l'IFRS 9 'Strumenti finanziari' (di seguito anche lo "Standard" o il "Principio") che sostituisce lo IAS 39 'Strumenti finanziari: rilevazione e valutazione'.

Il Principio è stato recepito nella legislazione comunitaria attraverso la pubblicazione, sulla Gazzetta Ufficiale dell'Unione Europea n. 323 del 29 novembre 2016, del Regolamento UE 2016/2067 della Commissione Europea.

Le novità principali introdotte dall'IFRS 9, rispetto allo IAS 39, riguardano i tre aspetti di seguito riportati:

- La classificazione e la misurazione degli strumenti finanziari: vengono modificate le categorie contabili all'interno delle quali classificare le attività finanziarie prevedendo, in particolare, che gli strumenti di debito (titoli di debito e crediti) siano classificati in funzione del modello di business (di seguito, anche "*Business Model*") adottato dall'entità e delle caratteristiche dei flussi finanziari contrattuali generati dall'attività finanziaria;
- Il modello di impairment: viene introdotto un modello di impairment che, superando il concetto di "*incurred loss*" del precedente standard (IAS 39), si basa su una metodologia di stima delle perdite di tipo atteso, assimilabile a quella di derivazione regolamentare di Basilea. L'IFRS 9 introduce, inoltre, numerose novità in termini di perimetro, *staging* dei crediti ed in generale di alcune caratteristiche delle componenti elementari del rischio di credito (EAD, PD ed LGD);
- Nuove regole di rilevazione degli strumenti di copertura (general hedge accounting): il modello di hedge accounting generale fornisce una serie di nuovi approcci per correlare maggiormente la sfera contabile alla gestione del rischio.

Ciò premesso, di seguito si riporta l'approccio tenuto dalla Banca con riferimento alle tematiche "Classificazione e misurazione" e "Impairment" considerando che, con riferimento alla tematica "Hedge accounting", la Banca - in attesa del completamento da parte dello IASB delle nuove regole relative al Macrohedging - ha deciso di avvalersi della facoltà, in linea con l'impostazione attuale, di continuare ad applicare le previsioni dello IAS 39 (par. 7.2.21 dell'IFRS 9).

Classificazione e misurazione

In relazione alla tematica della classificazione e misurazione, gli elementi di novità maggiormente rilevanti introdotti dall'IFRS 9 riguardano le attività finanziarie, per le quali lo Standard prevede - in luogo delle precedenti quattro categorie

(Attività finanziarie detenute per la negoziazione, Attività finanziarie valutate al fair value, Attività finanziarie detenute per la vendita, Attività finanziarie detenute fino a scadenza) - le tre seguenti categorie contabili, recepite dal 5° aggiornamento della Circolare 262/2005:

- Attività finanziarie valutate al fair value con impatto a conto economico ('FVTPL')
- Attività finanziarie valutate al fair value con impatto sulla redditività complessiva ('FVOCI') (per gli strumenti di debito la riserva è trasferita a conto economico in caso di cessione dello strumento)
- Attività finanziarie valutate al costo ammortizzato ('AC').

In particolare, assume rilevanza il modello contabile introdotto con riferimento agli strumenti di debito (titoli di debito e crediti) per i quali è previsto che la classificazione in una delle predette tre categorie contabili avvenga in funzione di due elementi:

- Il modello di business delle attività finanziarie che la Banca ha individuato a livello di portafoglio / sub-portafoglio. Quest'ultimo si riferisce a come la Banca stessa gestisce le proprie attività finanziarie per generare flussi di cassa;
- Le caratteristiche dei flussi di cassa contrattuali del singolo strumento finanziario, verificabili, in sede di adozione del principio e, a regime, di prima iscrizione dello strumento, attraverso il cd. *SPPI* ('*Solely Payments of Principal and Interest on the principal amount outstanding*') *Test* (di seguito, anche '*Test SPPI*').

In relazione ai titoli di capitale, invece, l'IFRS 9 prevede la classificazione obbligatoria nella categoria contabile FVTPL. Tuttavia, per particolari investimenti azionari che sarebbero altrimenti valutati al FVTPL, al momento della rilevazione iniziale, il principio consente di optare per la scelta irrevocabile di presentare le variazioni successive del *fair value* nelle altre componenti di conto economico complessivo, senza tuttavia movimentare la riserva in caso di vendita dello strumento (FVOCI senza riciclo).

In relazione a quanto sopra e alle attività di adeguamento al nuovo standard, la Banca ha definito i modelli di business relativi alle proprie attività finanziarie.

Il principio contabile IFRS 9 prevede i seguenti modelli di business:

- *Hold to Collect*: le attività finanziarie inserite all'interno di questo modello di business vengono detenute al fine di ottenere i flussi di cassa contrattuali attraverso la raccolta di pagamenti contrattuali per tutta la durata dello strumento;
- *Hold to Collect and Sell*: le attività finanziarie inserite all'interno di questo modello di business vengono detenute al fine di ottenere i flussi di cassa contrattuali attraverso la raccolta dei flussi di cassa contrattuali e la vendita di attività finanziarie;
- *Other/Trading*: si tratta del modello di business residuale, in cui vengono inseriti gli strumenti finanziari dell'attivo non compresi all'interno di un Business Model il cui obiettivo è quello di detenere le attività per raccogliere i flussi di cassa contrattuali o all'interno di un Business Model, il cui obiettivo è raggiunto con la raccolta e la vendita di attività finanziarie.

Al riguardo, in sede di prima applicazione del principio (cd. 'First Time Adoption' o 'FTA'), i modelli di *business* sono stati definiti in base ai fatti e alle circostanze esistenti al 1° gennaio 2018 e la classificazione che ne è risultata è stata applicata retroattivamente a prescindere dal modello di *business* esistente negli esercizi precedenti.

Sempre in ambito di classificazione e misurazione è stata definita la metodologia per l'effettuazione del cosiddetto '*Test SPPI*' ('*Solely Payments of Principal and Interest on the principal amount outstanding*'), che è stato applicato agli strumenti finanziari (titoli di debito e crediti) caratterizzati da modelli di business '*Hold to collect*' o '*Hold to collect and sell*'. Per i titoli di capitale non è invece prevista l'effettuazione del *Test SPPI*.

Il test ha la finalità di determinare se i flussi finanziari contrattuali della singola attività finanziaria siano esclusivamente pagamenti di capitale e interessi maturati sull'importo del capitale da restituire e, quindi, nella sostanza, siano coerenti con gli elementi cardine di un accordo base di concessione del credito.

Solo le attività finanziarie che soddisfano tali requisiti possono, infatti, essere classificate, a seconda che il modello di business prescelto sia '*Hold to collect*' oppure '*Hold to collect and sell*', rispettivamente tra le '*Attività finanziarie valutate al costo ammortizzato (AC)*' oppure tra le '*Attività finanziarie valutate al fair value con impatto sulle altre componenti reddituali (FVOCI)*'.

In caso contrario (mancato superamento del *Test SPPI*), lo strumento finanziario andrà invece classificato nella categoria '*Attività finanziarie valutate al fair value con impatto a conto economico (FVTPL)*'.

Tenendo conto di quanto sopra, considerando la specifica situazione della Banca, si rileva che:

- a) Portafoglio crediti: al 1° gennaio 2018 esso è costituito principalmente da esposizioni nei confronti di banche e clientela. In ottica IFRS 9, al predetto portafoglio è stato attribuito un modello di business 'Hold to collect', in quanto la Banca gestisce le relative attività finanziarie con la finalità di raccogliere, nel continuo, i flussi finanziari contrattuali prestando costante attenzione alla gestione del rischio di credito associato alle stesse. Inoltre, considerando che per i predetti crediti i flussi contrattuali sono normalmente coerenti con un accordo base di concessione del credito (*Test SPPI* superato), tali attività saranno in massima parte valutate al costo ammortizzato e per le stesse occorrerà calcolare l'impairment secondo il nuovo modello IFRS 9 (si veda quanto riportato nel paragrafo successivo). Nei residuali casi in cui i predetti crediti non superino il *Test SPPI* gli stessi sono valutati a FVTPL;
- b) Portafoglio titoli: il portafoglio titoli di debito della Banca al 1° gennaio 2018 risulta costituito per lo più dal portafoglio bancario di vigilanza. Quest'ultimo è prevalentemente composto da titoli dello Stato italiano che erano classificati, al 31 dicembre 2017, tra le '*Attività Finanziarie disponibili per la vendita*' (AFS). Parte residuale di tale portafoglio è poi composta da titoli di stato esteri, obbligazioni corporate e quote di fondi comuni di investimento che, al 31 dicembre 2017, erano classificati prevalentemente nella stessa categoria contabile. In sede di prima applicazione dell'IFRS 9 per i titoli di debito del portafoglio bancario di vigilanza i modelli di business adottati sono i seguenti:
 - o '*Hold to collect*' (HTC): si tratta del modello di business attribuito ai titoli di debito detenuti con finalità di stabile investimento e quindi con l'ottica di incassare i flussi di cassa contrattuali monitorando nel continuo i rischi associati agli stessi (in particolare il rischio di credito). Possono essere ricondotte in tale modello di business anche eventuali attività funzionali alla gestione del rischio di liquidità strutturale (medio/lungo termine), la cui dismissione è tuttavia limitata a circostanze estreme, oppure attività che hanno l'obiettivo di stabilizzare e ottimizzare il margine di interesse nel medio/lungo periodo. In sede di prima applicazione dell'IFRS 9 tale modello di business è stato attribuito in massima parte ai titoli precedentemente classificati tra i Loans & Receivables (Crediti verso la clientela) e HTM oltre che a una porzione del portafoglio titoli di stato precedentemente classificato in AFS (nell'ottica di una più accorta gestione prospettica del rischio sovrano sia a livello individuale che consolidato);
 - o '*Hold to collect and sell*' (HTCS): si tratta del modello di business attribuito principalmente ai titoli del portafoglio bancario di vigilanza detenuti con la finalità di gestione attiva della liquidità corrente e/o funzionali al mantenimento di determinati profili di rischio e/o di rendimento oppure funzionali a mantenere un coerente profilo di duration tra attività finanziarie e passività tra loro correlate. Ciò in quanto le attività sono gestite sia con l'intento di incassare i flussi di cassa contrattuali che con quello di incassare i flussi rivenienti dalla vendita degli strumenti. Le vendite risultano, pertanto, parte integrante del modello di business. In sede di prima applicazione dell'IFRS 9 tale modello di business è stato attribuito in massima parte:
 - i) ai titoli precedentemente classificati in AFS (in larga prevalenza titoli di stato), esclusi quelli di cui al punto precedente, cui è stato attribuito un modello di business '*Hold to collect*';
 - ii) ad una porzione dei titoli in precedenza classificati tra gli HTM in ottica di riequilibrio dei portafogli, anche in relazione ad una ancora più accorta gestione dei rischi.

La massima parte dei predetti titoli di debito del portafoglio bancario di vigilanza, contraddistinti dai *Business Model* HTC e HTCS, superano il *Test SPPI* e, pertanto, confluiscono in sede di prima applicazione rispettivamente nelle categorie contabili costo ammortizzato (AC) e FVOCI con riciclo. Per i suddetti titoli è stato determinato l'impairment calcolato secondo il nuovo modello IFRS 9.

La parte residuale dei titoli, che fallisce il *Test SPPI*, trattandosi principalmente di quote di fondi comuni di investimento, è invece classificata nella categoria FVTPL.

Modello di impairment

In relazione alla tematica *impairment* l'elemento di novità introdotto dall'IFRS 9 è dato dall'adozione di un nuovo modello di *impairment* che stima le rettifiche di valore sulla base delle perdite attese (*Expected Credit Loss Model - ECL*) in luogo di un modello, previsto dallo IAS 39, che stimava le rettifiche di valore sulla base delle perdite già sostenute (*Incurred Loss Model*).

Più in dettaglio, il nuovo modello di *impairment* introdotto dall'IFRS 9 è caratterizzato da una visione prospettica che, in determinate circostanze, può richiedere la rilevazione immediata di tutte le perdite previste nel corso della vita di un credito. In particolare, a differenza dello IAS 39, sarà necessario rilevare, sin da subito e indipendentemente dalla presenza o meno di un cosiddetto *trigger event*, gli ammontari iniziali di perdite attese future sulle proprie attività finanziarie e detta stima dovrà continuamente essere adeguata anche in considerazione del rischio di credito della controparte. Per effettuare tale stima, il modello di *impairment* dovrà considerare non solo dati passati e presenti, ma anche informazioni relative ad eventi futuri.

Questo approccio cd. *forward looking* permette di ridurre l'impatto con cui hanno avuto manifestazione le perdite e consente di appostare le rettifiche su crediti in modo proporzionale all'aumentare dei rischi, evitando di sovraccaricare il conto economico al manifestarsi degli eventi di perdita e riducendo l'effetto pro-ciclico.

Il perimetro di applicazione del nuovo modello di *impairment* si riferisce alle attività finanziarie (crediti e titoli di debito), agli impegni a erogare fondi, alle garanzie e alle attività finanziarie non oggetto di valutazione al *fair value* a conto economico.

Per le esposizioni creditizie rientranti nel perimetro di applicazione del nuovo modello di *impairment* il principio contabile prevede l'allocazione dei singoli rapporti in uno dei 3 stage di seguito elencati:

- in *stage 1*, i rapporti che non presentano, alla data di valutazione, un incremento significativo del rischio di credito o che possono essere identificati come '*Low Credit Risk*';
- in *stage 2*, i rapporti che alla data di riferimento presentano un incremento significativo o non presentano le caratteristiche per essere identificati come '*Low Credit Risk*';
- in *stage 3*, i rapporti *non performing*.

Nello specifico, la Banca ha previsto l'allocazione dei singoli rapporti, per cassa e fuori bilancio, in uno dei 3 *stage* di seguito elencati sulla base dei seguenti criteri:

- in *stage 1*, i rapporti con data di generazione inferiore a tre mesi dalla data di valutazione o che non presentano nessuna delle caratteristiche descritte al punto successivo;
- in *stage 2*, i rapporti che alla data di riferimento presentano almeno una delle caratteristiche di seguito descritte:
 - si è identificato un significativo incremento del rischio di credito dalla data di erogazione, definito in coerenza con le modalità operative adottate dalla futura Capogruppo e declinate nell'ambito di apposita documentazione tecnica;
 - rapporti che alla data di valutazione presentano un incremento di '*PD*', rispetto a quella all'*origination*, in relazione alle matrici di *staging*;
 - presenza dell'attributo di '*forborne*';
 - presenza di scaduti e/o sconfini da più di 30 giorni;
 - rapporti (privi della '*PD lifetime*' alla data di erogazione) che alla data di valutazione non presentano le caratteristiche per essere identificati come '*Low Credit Risk*' (come di seguito descritto);
- in *stage 3*, i crediti *non performing*. Si tratta dei singoli rapporti relativi a controparti classificate nell'ambito di una delle categorie di credito deteriorato contemplate dalla Circolare della Banca d'Italia n. 272/2008 e successivi aggiornamenti. Rientrano in tale categoria le esposizioni scadute e/o sconfinanti deteriorate, le inadempienze probabili e le sofferenze.

Si considerano '*Low Credit Risk*' i rapporti *performing* che alla data di valutazione presentano le seguenti caratteristiche:

- assenza di '*PD lifetime*' alla data di erogazione;
- classe di *rating* minore o uguale a 4.

L'allocazione dei rapporti nell'ambito degli *stage* previsti dal principio IFRS 9 avviene in modalità automatica secondo i criteri sopra definiti.

La stima della perdita attesa attraverso la metodologia *Expected Credit Loss* (ECL), per le classi sopra definite, avviene in funzione dell'allocazione di ciascun rapporto nei tre *stage* di riferimento, come di seguito dettagliato:

- *stage 1*, la perdita attesa deve essere calcolata su un orizzonte temporale di 12 mesi;
- *stage 2*, la perdita attesa deve essere calcolata considerando tutte le perdite che si presume saranno sostenute durante l'intera vita dell'attività finanziaria (*lifetime expected loss*): quindi, rispetto a quanto effettuato ai sensi dello IAS 39, si avrà un passaggio dalla stima della *incurred loss* su un orizzonte temporale di 12 mesi ad una stima che prende in considerazione tutta la vita residua del finanziamento; inoltre, dato che il principio contabile IFRS 9 richiede anche di adottare delle stime *forward-looking* per il calcolo della perdita attesa *lifetime*, sarà pertanto necessario considerare gli scenari connessi a variabili macroeconomiche (ad esempio PIL, tasso di disoccupazione, inflazione, etc.) che, attraverso un modello statistico macroeconomico, sono in grado di stimare le previsioni lungo tutta la durata residua del finanziamento;
- *stage 3*, la perdita attesa deve essere calcolata con una prospettiva *lifetime*, ma diversamente dalle posizioni in *stage 2*, il calcolo della perdita attesa *lifetime* sarà analitico.

I parametri di rischio (PD, LGD e EAD) vengono calcolati dal modello di *impairment*. mentre, per i rapporti non coperti da rating all'origine e originatisi dal 2013 sono stati utilizzati i tassi di default resi disponibili da Banca d'Italia.

Si sottolinea che la Banca effettua il calcolo della ECL in funzione dello *stage* di allocazione, per singolo rapporto, con riferimento alle esposizioni creditizie per cassa e fuori bilancio.

Si precisa che la Banca, per i crediti verso banche, ha adottato un modello di determinazione del significativo incremento del rischio di credito differente da quello previsto per i crediti verso clientela. Tuttavia le logiche di *stage allocation* adottate per i crediti verso banche sono state definite nel modo più coerente possibile rispetto a quelle implementate per i crediti verso clientela.

Nello specifico, la Banca ha previsto l'allocazione dei singoli rapporti coerente a quella prevista per i crediti verso la clientela.

Si considerano, tuttavia, '*Low Credit Risk*' i rapporti performing che alla data di valutazione presentano le seguenti caratteristiche:

- assenza di '*PD lifetime*' alla data di erogazione;
- *PD Point in Time* inferiore a 0,3%.

L'allocazione dei rapporti nell'ambito degli *stage* previsti dal principio IFRS 9 avviene in modalità automatica secondo i criteri sopra definiti. Tutto ciò premesso, per i crediti verso banche, la Banca adotta un modello di *impairment* IFRS 9 sviluppato ad hoc per la specifica tipologia di controparte e pertanto differente dal modello utilizzato per i crediti verso clientela.

La stima della perdita attesa attraverso la metodologia *Expected Credit Loss* (ECL), per le classi sopra definite, avviene in funzione dell'allocazione di ciascun rapporto nei tre *stage* di riferimento, come di seguito dettagliato:

- *stage 1*: la perdita attesa è misurata su un orizzonte temporale di 12 mesi;
- *stage 2*: la perdita attesa è misurata su un orizzonte temporale che contempla l'intera durata del rapporto sino a scadenza (c.d. LEL, '*Lifetime Expected Loss*');;
- *stage 3*, la perdita attesa deve essere calcolata con una prospettiva *lifetime*, ma diversamente dalle posizioni in *stage 2*, il calcolo della perdita attesa *lifetime* è analitico. Inoltre, ove appropriato, saranno introdotti elementi *forward looking* nella valutazione delle predette posizioni rappresentati in particolare dalla inclusione di differenti scenari (ad es. di cessione) ponderati per la relativa probabilità di accadimento. Più in dettaglio, nell'ambito della stima del valore di recupero delle posizioni (in particolare di quelle classificate a sofferenza) l'inclusione di uno scenario di cessione, alternativo ad uno scenario di gestione interna, comporta normalmente la rilevazione di maggiori rettifiche di valore connesse all'applicazione dei prezzi di vendita ponderati per la relativa probabilità di accadimento dello scenario di cessione.

I parametri di rischio (PD e EAD) vengono calcolati dal modello di *impairment*.

Il parametro LGD è fissato prudenzialmente al livello regolamentare del 45% valido nel modello IRB Foundation, per i portafogli composti da attività di rischio diverse da strumenti subordinati e garantiti; tuttavia è stato previsto che per le controparti del segmento interbancario che aderiranno al Sistema di Garanzia Incrociata, una volta costituito e attivato il fondo, saranno soggette ad una attribuzione del parametro di LGD IFRS 9 pari allo 0%.

Con riferimento al portafoglio titoli, si conferma l'impostazione utilizzata per i crediti, ossia l'allocatione dei titoli in uno dei tre *stage* previsti dall'IFRS 9, ai quali corrispondono tre diverse metodologie di calcolo delle perdite attese.

In *stage 1* la perdita attesa è misurata entro l'orizzonte temporale di un anno, quindi con una probabilità di default a 12 mesi.

Nel primo *stage* di merito creditizio sono stati collocati i titoli:

- al momento dell'acquisto, a prescindere dallo loro rischiosità;
- che alla data di valutazione non hanno avuto un aumento significativo del rischio di credito rispetto al momento dell'acquisto;
- che hanno avuto un decremento significativo del rischio di credito.

Nel secondo *stage* l'ECL è calcolata utilizzando la probabilità di *default lifetime*. In esso sono stati collocati quei titoli che presentano le seguenti caratteristiche:

- alla data di valutazione lo strumento presenta un aumento del rischio di credito rispetto alla data di acquisto tale da richiedere il riconoscimento di una perdita attesa fino a scadenza;
- strumenti che rientrano dallo *stage 3* sulla base di un decremento significativo della rischiosità.

Il terzo ed ultimo *stage* accoglie le esposizioni per le quali l'ECL è calcolata utilizzando una probabilità di *default* del 100%.

La scelta di collocare gli strumenti in *stage 1* o in *stage 2* è legata alla quantificazione delle soglie che identificano un significativo incremento del rischio di credito della singola tranche oggetto di valutazione. Per quanto riguarda lo *stage 3* si analizza se l'aumento della rischiosità è stato così elevato, dal momento della prima rilevazione, da considerare le attività '*impaired*', ossia se si sono verificati eventi tali da incidere negativamente sui flussi di cassa futuri. Come accennato in precedenza, la Banca dovrà riconoscere una perdita incrementale dallo *stage 1* allo *stage 3*.

Nel dettaglio:

- l'ECL a 12 mesi rappresenta il valore atteso della perdita stimata su base annuale;
- l'ECL *lifetime* è la stima della perdita attesa fino alla scadenza del titolo;
- i parametri di stima dell'ECL sono la probabilità di *default*, la '*Loss Given Default*' e l'*Exposure at Default*' della singola tranche (PD, LGD, EAD).

Impatti contabili e regolamentari della prima applicazione IFRS 9

I principali effetti contabili della prima applicazione dell'IFRS 9 sono riconducibili sia alla nuova classificazione e misurazione delle attività finanziarie che all'applicazione del nuovo modello di *impairment*. In particolare, per quanto attiene agli effetti di prima applicazione riconducibili alla classificazione e misurazione delle attività finanziarie, la Banca ha avuto un impatto complessivamente negativo sul Patrimonio netto al 1° gennaio 2018 pari a 61 mila Euro, al lordo delle imposte. Con riferimento invece agli effetti connessi al nuovo modello di *impairment*, la Banca ha avuto un impatto complessivamente negativo sul Patrimonio netto al 1° gennaio 2018 pari a 1.413 mila Euro, al lordo delle imposte, riconducibile essenzialmente a svalutazioni sul portafoglio titoli per Euro 53 mila e svalutazioni crediti per Euro 1.360 mila.

Di seguito si espongono i prospetti di Stato patrimoniale al 1° gennaio 2018 secondo i nuovi schemi previsti dal 5° aggiornamento della circolare n. 262/2005 che illustrano la situazione comparata tra i saldi riclassificati al 31 dicembre 2017 (IAS39) e i medesimi al 1° gennaio 2018 (IFRS 9), con indicazione degli effetti riconducibili rispettivamente alla misurazione e all'*impairment*.

ATTIVO		Circolare 262/2005 5° aggiornamento ATTIVO															
Circolare 262/2005 4° aggiornamento	31.12.2017 IAS 39	10. Cassa e disponibilità liquide	20. Attività finanziarie valutate al fair value con impatto a conto economico			30. Attività finanziarie valutate al fair value con impatto sulla redditività complessiva	40. Attività finanziarie valutate al costo ammortizzato		50. Derivati di Copertura	60. Adeguamento di valore delle attività finanziarie oggetto di copertura generica (+/-)	70. Partecipazioni	80. Attività materiali	90. Attività immateriali	100. Attività fiscali		110. Attività non correnti e gruppi di attività in via di dismissione	120. Altre attività
			a) attività finanziarie detenute per la negoziazione	b) attività finanziarie designate al fair value	c) altre attività finanziarie obbligatoriamente valutate al fair value		a) crediti verso banche	b) crediti verso clientela						a) correnti	b) anticipate		
10. Cassa e disponibilità liquide	593.991	593.991	-	-	-	-	-	-	-	-	-	-	-	-	-	-	-
20. Attività finanziarie detenute per la negoziazione	47.312	-	47.312	-	-	-	-	-	-	-	-	-	-	-	-	-	-
30. Attività finanziarie valutate al fair value	-	-	-	-	-	-	-	-	-	-	-	-	-	-	-	-	-
40. Attività finanziarie disponibili per la vendita	98.279.583	-	-	-	2.213.484	78.279.069	-	17.787.030	-	-	-	-	-	-	-	-	-
50. Attività finanziarie detenute sino alla scadenza	1.210.387	-	-	-	-	-	-	1.210.387	-	-	-	-	-	-	-	-	-
60. Crediti verso banche	20.873.059	-	-	-	-	-	20.873.059	-	-	-	-	-	-	-	-	-	-
70. Crediti verso la clientela	140.570.593	-	-	-	-	-	-	140.570.593	-	-	-	-	-	-	-	-	-
80. Derivati di Copertura	-	-	-	-	-	-	-	-	-	-	-	-	-	-	-	-	-
90. Adeguamento di valore delle attività finanziarie oggetto di copertura generica (+/-)	-	-	-	-	-	-	-	-	-	-	-	-	-	-	-	-	-
100. Partecipazioni	-	-	-	-	-	-	-	-	-	-	-	-	-	-	-	-	-
110. Attività materiali	1.456.545	-	-	-	-	-	-	-	-	-	-	1.456.545	-	-	-	-	-
120. Attività immateriali	1.044	-	-	-	-	-	-	-	-	-	-	-	1.044	-	-	-	-
130. Attività fiscali	3.521.174	-	-	-	-	-	-	-	-	-	-	-	-	140.098	3.381.076	-	-
a) correnti	140.098	-	-	-	-	-	-	-	-	-	-	-	-	140.098	-	-	-
b) anticipate	3.381.076	-	-	-	-	-	-	-	-	-	-	-	-	-	3.381.076	-	-
140. Attività non correnti e gruppi di attività in via di dismissione	-	-	-	-	-	-	-	-	-	-	-	-	-	-	-	-	-
150. Altre attività	1.878.569	-	-	-	-	-	-	-	-	-	-	-	-	-	-	-	1.878.569
Totale dell'attivo	268.432.257	593.991	47.312	-	2.213.484	78.279.069	20.873.059	159.568.010	-	-	-	1.456.545	1.044	140.098	3.381.076	-	1.878.569

PASSIVO		Circolare 262/2005 5° aggiornamento PASSIVO																						
Circolare 262/2005 4° aggiorn.	31.12.2017 IAS 39	10. Passività finanziarie valutate al costo ammortizzato			20. Passività finanziarie di negoziazione	30. Passività Finanziarie designate al fair value	40. Derivati di copertura	50. Adeguamento di valore delle passività oggetto di copertura generica (+/-)	60. Passività fiscali		70. Passività associate ad attività in via di dismissione	80. Altre passività	90. Trattamento di fine rapporto del personale	100. Fondo per rischi e oneri			110. Riserve da valutazione	120. Azioni rimborsabili	130. Strumenti di capitale	140. Riserve	150. Sovrapprezzi di emissione	160. Capitale	170. Azioni proprie	180. Utile (Perdita) d'esercizio (+/-)
		a) debiti verso banche	b) debiti verso la clientela	c) titoli in circolazione					a) correnti	b) differite				a) impegni e garanzie rilasciate	b) quiescenza e obblighi simili	c) altri fondi per rischi e oneri								
10. Debiti verso banche	15.605.397	15.605.397	-	-	-	-	-	-	-	-	-	-	-	-	-	-	-	-	-	-	-	-	-	-
20. Debiti verso la clientela	184.102.947	-	184.102.947	-	-	-	-	-	-	-	-	-	-	-	-	-	-	-	-	-	-	-	-	-
30. Titoli in circolazione	40.342.136	-	-	40.342.136	-	-	-	-	-	-	-	-	-	-	-	-	-	-	-	-	-	-	-	-
40. Passività finanziarie di negoziazione	40.089	-	-	-	40.089	-	-	-	-	-	-	-	-	-	-	-	-	-	-	-	-	-	-	-
50. Passività finanziarie valutate al fair value	-	-	-	-	-	-	-	-	-	-	-	-	-	-	-	-	-	-	-	-	-	-	-	-
60. Derivati di copertura	12.757	-	-	-	-	-	12.757	-	-	-	-	-	-	-	-	-	-	-	-	-	-	-	-	-
70. Adeguamento di valore delle passività finanziarie oggetto di copertura generica (+/-)	-	-	-	-	-	-	-	-	-	-	-	-	-	-	-	-	-	-	-	-	-	-	-	-
80. Passività fiscali	97.835	-	-	-	-	-	-	-	97.835	-	-	-	-	-	-	-	-	-	-	-	-	-	-	-
a) correnti	-	-	-	-	-	-	-	-	-	-	-	-	-	-	-	-	-	-	-	-	-	-	-	-
b) differite	97.835	-	-	-	-	-	-	-	97.835	-	-	-	-	-	-	-	-	-	-	-	-	-	-	-
90. Passività associate ad attività in via di dismissione	-	-	-	-	-	-	-	-	-	-	-	-	-	-	-	-	-	-	-	-	-	-	-	-
100. Altre passività	3.730.610	-	-	-	-	-	-	-	-	-	3.730.610	-	-	-	-	-	-	-	-	-	-	-	-	-
110. Trattamento di fine rapporto del personale	-	-	-	-	-	-	-	-	-	-	-	-	-	-	-	-	-	-	-	-	-	-	-	-
120. Fondi per rischi e oneri	-	-	-	-	-	-	-	-	-	-	-	-	-	-	-	-	-	-	-	-	-	-	-	-
a) quiescenza e obblighi simili	-	-	-	-	-	-	-	-	-	-	-	-	-	-	-	-	-	-	-	-	-	-	-	-
b) altri fondi	-	-	-	-	-	-	-	-	-	-	-	-	-	-	-	-	-	-	-	-	-	-	-	-
130. Riserve da valutazione	(82.220)	-	-	-	-	-	-	-	-	-	-	-	-	-	(82.220)	-	-	-	-	-	-	-	-	-
140. Azioni rimborsabili	-	-	-	-	-	-	-	-	-	-	-	-	-	-	-	-	-	-	-	-	-	-	-	-
150. Strumenti di capitale	-	-	-	-	-	-	-	-	-	-	-	-	-	-	-	-	-	-	-	-	-	-	-	-
160. Riserve	(6.683.002)	-	-	-	-	-	-	-	-	-	-	-	-	-	-	-	-	-	(6.683.002)	-	-	-	-	-
170. Sovrapprezzi di emissione	-	-	-	-	-	-	-	-	-	-	-	-	-	-	-	-	-	-	-	-	-	-	-	-
180. Capitale	32.000.000	-	-	-	-	-	-	-	-	-	-	-	-	-	-	-	-	-	-	-	32.000.000	-	-	-
190. Azioni proprie (-)	-	-	-	-	-	-	-	-	-	-	-	-	-	-	-	-	-	-	-	-	-	-	-	-
200. Utile (Perdita) d'esercizio (+/-)	(734.292)	-	-	-	-	-	-	-	-	-	-	-	-	-	-	-	-	-	-	-	-	-	-	(734.292)
Totale del passivo e del patrimonio netto	268.432.257	15.605.397	184.102.947	40.342.136	40.089	-	12.757	-	-	97.835	-	3.730.610	-	-	(82.220)	-	-	(6.683.002)	-	32.000.000	-	-	-	(734.292)

ATTIVO	Importi in Euro					
	Circolare 262/2005 5° aggiornamento	31.12.2017 IAS 39	Misurazione	Impairment	Impatti fiscali FTA	01.01.2018 IFRS 9
10. Cassa e disponibilità liquide		593.991	-	-	-	593.991
20. Attività finanziarie valutate al fair value con impatto a conto economico		2.260.796	(65.871)	-	-	2.194.925
a) attività finanziarie detenute per la negoziazione		47.312	-	-	-	47.312
b) attività finanziarie designate al fair value						
c) altre attività finanziarie obbligatoriamente valutate al fair value		2.213.484	(65.871)	-	-	2.147.613
30. Attività finanziarie valutate al fair value con impatto sulla redditività complessiva		78.279.069	5.198	(36.579)	-	78.247.688
40. Attività finanziarie valutate al costo ammortizzato		180.441.069	-	(1.055.460)	-	179.385.609
a) crediti verso banche		20.873.059	-	(29.439)	-	20.843.620
b) crediti verso clientela		159.568.010	-	(1.026.021)	-	158.541.989
50. Derivati di Copertura		-	-	-	-	-
60. Adeguamento di valore delle attività finanziarie oggetto di copertura generica (+/-)		-	-	-	-	-
70. Partecipazioni		-	-	-	-	-
80. Attività materiali		1.456.545	-	-	-	1.456.545
90. Attività immateriali		1.044	-	-	-	1.044
100. Attività fiscali		3.521.174	-	-	405.249	3.926.423
a) correnti		140.098	-	-	-	140.098
b) anticipate		3.381.076	-	-	405.249	3.786.325
110. Attività non correnti e gruppi di attività in via di dismissione		-	-	-	-	-
120. Altre attività		1.878.569	-	-	-	1.878.569
Totale attivo		268.432.257	(60.673)	(1.092.039)	405.249	267.684.794

PASSIVO	Importi in Euro					
	Circolare 262/2005 5° aggiornamento	31.12.2017 IAS 39	Misurazione	Impairment	Impatti fiscali FTA	01.01.2018 IFRS 9
10. Passività finanziarie valutate al costo ammortizzato	240.050.480	-	-	-	-	240.050.480
a) debiti verso banche	15.605.397	-	-	-	-	15.605.397
b) debiti verso clientela	184.102.947	-	-	-	-	184.102.947
c) titoli in circolazione	40.342.136	-	-	-	-	40.342.136
20. Passività finanziarie di negoziazione	40.089	-	-	-	-	40.089
30. Passività finanziarie designate al fair value	-	-	-	-	-	-
40. Derivati di copertura	12.757	-	-	-	-	12.757
50. Adeguamento di valore delle passività finanziarie oggetto di copertura generica (+/-)	-	-	-	-	-	-
60. Passività fiscali	97.835	-	-	-	-	97.835
a) correnti	-	-	-	-	-	-
b) differite	97.835	-	-	-	-	97.835
70. Passività associate ad attività in via di dismissione	-	-	-	-	-	-
80. Altre passività	3.730.610	-	-	-	-	3.730.610
90. Trattamento di fine rapporto del personale	-	-	-	-	-	-
100. Fondi per rischi e oneri	-	-	-	-	-	-
a) impegni e garanzie rilasciate	-	-	320.920	-	-	320.920
b) quiescenze e obblighi simili	-	-	-	-	-	-
c) altri fondi per rischi e oneri	-	-	-	-	-	-
110. Riserve da valutazione	(82.220)	-	-	-	-	(82.220)
120. Azioni Rimborsabili	-	-	-	-	-	-
130. Strumenti di capitale	-	-	-	-	-	-
140. Riserve	(6.683.002)	(43.988)	(1.024.395)	-	-	(7.751.385)
150. Sovrapprezzi di emissione	-	-	-	-	-	-
160. Capitale	32.000.000	-	-	-	-	32.000.000
170. Azioni proprie (-)	-	-	-	-	-	-
180. Utile (Perdita) di esercizio (+/-)	(734.292)	-	-	-	-	(734.292)
Totale Passivo	268.432.257	(43.988)	(703.475)	-	-	267.684.794

Gli effetti della prima applicazione dell'IFRS 9 sono stati rilevati in una riserva classificata nel patrimonio netto. Non si hanno, pertanto, effetti di prima applicazione rilevati nel conto economico. Gli effetti sul patrimonio regolamentare non generano profili di criticità, anche considerando che eventuali impatti negativi saranno diluiti, secondo un meccanismo non lineare, su 5 esercizi a seguito dell'adesione da parte della Banca al cosiddetto regime del 'Phase-in', introdotto dal Regolamento (UE) 2017/2395 che ha modificato, con effetto dal 1° gennaio 2018, il Regolamento (UE) n. 575/2013 (c.d. CRR). In particolare, il 'Phase-in' consiste nell'introduzione di un filtro prudenziale che mitiga – nel periodo 2018-2022 (c.d. periodo transitorio) – il potenziale impatto negativo sul CET1 derivante dalle maggiori rettifiche di valore connesse all'applicazione del nuovo modello di impairment IFRS 9 secondo:

- un approccio statico: da applicare all'impatto della sola FTA risultante dal confronto tra rettifiche di valore IAS 39 al 31 dicembre 2017 e le rettifiche di valore IFRS 9 al 1° gennaio 2018 (incluse le rettifiche su posizione *stage 3*);
- un approccio dinamico: da applicare all'impatto risultante dal confronto tra le rettifiche di valore al 1° gennaio 2018 ed i successivi periodi di reporting fino al 31 dicembre 2022, limitatamente però agli incrementi di rettifiche di valore delle esposizioni classificate in stage 1 e 2 (escludendo pertanto le rettifiche su posizioni *stage 3*).

L'aggiustamento al CET1 può essere apportato nel periodo compreso tra il 2018 e il 2022, re-includendo nel CET1 l'impatto come sopra determinato nella misura di seguito indicata per ciascuno dei 5 anni del periodo transitorio:

- 2018: 95%
- 2019: 85%
- 2020: 70%
- 2021: 50%
- 2022: 25%

Tale aggiustamento al CET1 rende necessario un simmetrico adeguamento dei valori delle esposizioni ai sensi dell'articolo 111, par. 1, del CRR ai fini della determinazione dei requisiti patrimoniali per il rischio di credito con il metodo *standard*.

L'entrata in vigore dell'IFRS 15 – 'Ricavi generati dai contratti con la clientela'

Con la pubblicazione del Regolamento n.1905/2016 è stato omologato il principio contabile IFRS 15 - Ricavi provenienti da contratti con i clienti, in vigore a partire dal gennaio 2018. L'adozione dell'IFRS 15 comporta, a far data dall'entrata in vigore del principio, la cancellazione degli IAS 18 Ricavi e IAS 11 Lavori su ordinazione, oltre che delle connesse Interpretazioni.

Gli elementi di novità rispetto alla disciplina preesistente possono così riassumersi:

- l'introduzione – in un unico standard contabile – di una 'cornice comune' per il riconoscimento dei ricavi riguardanti sia la vendita di beni sia le prestazioni di servizi;
- l'adozione di un approccio per 'step' nel riconoscimento dei ricavi (cfr. in seguito);
- un meccanismo, che può essere definito di 'unbundling', nell'attribuzione del prezzo complessivo della transazione a ciascuno degli impegni (vendita di beni e/o prestazione di servizi) oggetto di un contratto di cessione.

In linea generale, l'IFRS 15 prevede che l'entità, nel riconoscere i ricavi, adotti un approccio basato su cinque 'step':

- identificazione del contratto (o dei contratti) con il cliente: le prescrizioni dell'IFRS 15 si applicano ad ogni contratto che sia stato perfezionato con un cliente e rispetti criteri specifici. In alcuni casi specifici, l'IFRS 15 richiede ad un'entità di combinare/aggiungere più contratti e contabilizzarli come un contratto unico;
- individuazione delle obbligazioni di fare (o 'performance obligations'): un contratto rappresenta gli impegni a trasferire beni o servizi ad un cliente. Se questi beni o servizi sono 'distinti', tali promesse si qualificano come 'performance obligations' e sono contabilizzate separatamente;
- determinazione del prezzo della transazione: il prezzo della transazione è l'importo del corrispettivo a cui l'entità ritiene di avere diritto in cambio del trasferimento al cliente dei beni o servizi promessi. Il prezzo previsto nella transazione può essere un importo fisso, ma talvolta può includere componenti variabili o componenti non cash. Gli importi variabili sono inclusi nel prezzo dell'operazione utilizzando il metodo dell'importo più probabile.
- ripartizione del prezzo dell'operazione tra le 'performance obligations' del contratto: un'entità ripartisce il prezzo della transazione tra le diverse 'performance obligations' sulla base dei prezzi di vendita stand-alone di ogni distinto bene o servizio previsto contrattualmente. Se un prezzo di vendita su base stand-alone non è osservabile, un'entità deve stimarlo. Il principio identifica quando un'entità deve allocare uno sconto o una componente variabile ad una o più, ma non a tutte, le 'performance obligations' (o ai distinti beni o servizi) previste nel contratto;
- riconoscimento del ricavo nel momento del soddisfacimento della 'performance obligation': un'entità riconosce il ricavo quando soddisfa una 'performance obligation' mediante il trasferimento di un bene o la prestazione di un servizio, previsto contrattualmente, a favore di un cliente (ossia quando il cliente ottiene il controllo di quel bene o servizio). L'ammontare del ricavo da rilevare è quello che era stato allocato sulla 'performance obligation' che è stata soddisfatta. Una 'performance obligation' può essere soddisfatta in un certo momento temporale (tipicamente nel caso di trasferimento di beni) o durante un arco temporale (tipicamente nel caso di fornitura di servizi).

Gli impatti dell'IFRS 15 dipendono, nel concreto, dalle tipologie di transazioni misurate (il principio introduce, infatti, dei potenziali elementi di stima nella determinazione del prezzo della transazione, con riferimento alla componente variabile) e dal settore in cui l'impresa opera (i settori maggiormente interessati sembrerebbero essere quello delle telecomunicazioni e dell'immobiliare residenziale). Nel corso dell'anno 2018 la Banca ha condotto un'attività di valutazione di impatto del nuovo principio contabile IFRS15. Da tale analisi emerge che la Banca non presenta impatti apprezzabili in sede di prima adozione del principio contabile IFRS15.

b) Principi contabili omologati che entreranno in vigore dal 1° gennaio 2019

Nel corso del 2017 la Commissione Europea ha omologato i seguenti principi contabili o interpretazioni aventi entrata in vigore dal 1° gennaio 2019 con facoltà di applicazione anticipata, di cui la Banca non si è avvalsa:

- IFRS 16: Leasing (Reg. UE 1986/2017) la cui applicazione anticipata può avvenire solo unitamente all'adozione dell'IFRS 15;
- Modifiche all'IFRS 9: Elementi di pagamento anticipato con compensazione negativa (Reg. UE 2018/498);
- Interpretazione IFRIC 23: Incertezza sui trattamenti ai fini dell'imposta sul reddito.

In particolare, il nuovo standard contabile IFRS 16, emanato dallo IASB a gennaio 2016 ed omologato dalla Commissione Europea tramite il Regolamento n. 1986/2017, ha sostituito, a partire dal 1° gennaio 2019, lo IAS 17 "Leasing", l'IFRIC 4 "Determinare se un accordo contiene un leasing", il SIC 15 "Leasing operativo – Incentivi" e il SIC 27 "Valutare la sostanza delle operazioni che coinvolgono la forma legale di un leasing", ed ha disciplinato i requisiti per la contabilizzazione dei contratti di leasing. Il nuovo principio richiede di identificare se un contratto è (oppure contiene) un leasing, basandosi sul concetto di controllo dell'utilizzo di un bene identificato per un periodo di tempo; ne consegue che anche i contratti di affitto, noleggio, locazione o comodato, in precedenza non assimilati al leasing, potrebbero ora rientrare nel perimetro di applicazione delle regole sul leasing. Alla luce di quanto sopra, vengono introdotte significative modifiche alla contabilizzazione delle operazioni di leasing nel bilancio del locatario/utilizzatore prevedendo l'introduzione di un unico modello di contabilizzazione dei contratti di leasing da parte del locatario, sulla base del modello del diritto d'uso (right of use). In dettaglio, la principale modifica consiste nel superamento della distinzione, prevista dallo IAS 17, tra leasing operativo e finanziario: tutti i contratti di leasing devono essere quindi contabilizzati allo stesso modo con il rilevamento di una attività e passività. Il modello di contabilizzazione prevede la rilevazione nell'Attivo patrimoniale del diritto d'uso dell'attività oggetto di leasing; nel Passivo patrimoniale vengono rappresentati i debiti per canoni di leasing ancora da corrispondere al locatore, questo a differenza di quanto prescritto dai principi attuali. È modificata anche la modalità di rilevazione delle componenti di conto economico: mentre per lo IAS 17 i canoni

di leasing trovano rappresentazione nella voce relativa alle Spese Amministrative, in accordo con l'IFRS16 saranno invece rilevati gli oneri relativi all'ammortamento del "diritto d'uso", e gli interessi passivi sul debito. A livello di disclosure, l'informativa minima richiesta alle imprese locatarie ricomprende tra l'altro:

- la suddivisione tra le diverse "classi" di beni in leasing;
- un'analisi per scadenze delle passività correlate ai contratti di leasing;
- le informazioni potenzialmente utili per comprendere meglio l'attività dell'impresa con riferimento ai contratti di leasing (ad esempio le opzioni di rimborso anticipato o di estensione).

Non vi sono sostanziali cambiamenti, invece, al di fuori di alcune maggiori richieste di informativa, nella contabilità dei leasing da parte dei locatori, dove viene comunque mantenuta la distinzione tra leasing operativi e leasing finanziari.

Si precisa, inoltre, che in base ai requisiti del principio IFRS 16 e ai chiarimenti dell'IFRIC (documento "Cloud Computing Arrangements" del settembre 2018), i software sono esclusi dall'ambito di applicazione dell'IFRS 16; questi verranno pertanto contabilizzati seguendo il principio IAS 38 ed i relativi requisiti. Dal 1 gennaio 2019, gli effetti sul bilancio conseguenti all'applicazione dell'IFRS 16 sono identificabili per il locatario – a parità di redditività e di cash flow finali – in un incremento delle attività registrate in bilancio (gli asset in locazione), un incremento delle passività (il debito a fronte degli asset locati), una riduzione delle spese amministrative (i canoni di locazione) e un contestuale incremento dei costi finanziari (la remunerazione del debito iscritto) e degli ammortamenti (relativi al diritto d'uso). Con riferimento al conto economico, considerando l'intera durata dei contratti, l'impatto economico non cambia nell'orizzonte temporale del leasing sia applicando il previgente IAS 17, sia applicando il nuovo IFRS 16, ma si manifesta con una diversa ripartizione temporale.

L'analisi dei nuovi contratti rientranti nell'ambito di applicazione di tale principio, ha riguardato in particolare i seguenti contratti:

- contratto di locazione per l'immobile sito in Brescia, via Orzinuovi n. 75 adibito alla sede e filiale di Brescia con durata dal 01/06/2012 al 31/05/2021;
- contratto di locazione per l'immobile sito a Sarezzo in via A. Antonini n. 40 adibito alla filiale di Sarezzo con durata dal 01/06/2016 al 31/05/2022;
- contratto di locazione per l'immobile sito in Bergamo, via P.Paleocapa n.1/E adibito alla filiale di Bergamo con durata dal 01/11/2017 al 31/10/2023;

per tali contratti di locazione si è tenuto conto del primo rinnovo;

- contratto di noleggio autovettura n. 2434 con durata dal 24/01/2018 al 24/01/2021;
- contratto di noleggio autovettura n. 2458 con durata dal 25/01/2018 al 25/01/2021.

Le scelte della Banca

Risulta opportuno illustrare alcune scelte di carattere "generale" fatte dalla Banca con riferimento alle modalità di rappresentazione degli effetti di prima applicazione del principio, nonché alcune regole applicate a regime al fine di contabilizzare i contratti di leasing.

La banca ha scelto di effettuare la first time application (FTA) tramite l'approccio modified retrospective, che consente la facoltà, prevista dal principio IFRS 16, di rilevare l'effetto cumulativo dell'applicazione del Principio alla data di prima applicazione e di non riesporre i dati comparativi del bilancio di prima applicazione dell'IFRS 16. Pertanto i dati relativi all'esercizio 2019 non saranno comparabili con riferimento alla valorizzazione dei diritti d'uso e del corrispondente debito per leasing.

La Banca ha adottato in sede di prima applicazione alcuni degli espedienti pratici previsti dal principio al paragrafo C10 e seguenti, in particolare, sono stati esclusi i contratti con durata (lease term) rimanente inferiore o uguale ai 12 mesi.

Si precisa che non sono presenti accantonamenti per leasing onerosi valutati in base allo IAS 37 e rilevati nel Bilancio al 31.12.2018.

Con riferimento alla durata del leasing, la Banca ha deciso di considerare alla data di prima applicazione (e a regime sui nuovi contratti) solo il primo periodo di rinnovo come ragionevolmente certo, a meno che non ci siano clausole contrattuali particolari, fatti o circostanze, che portino a considerare rinnovi aggiuntivi o a determinare la fine del leasing.

Inoltre, la Banca ha stabilito di non applicare il nuovo principio ai contratti con durata (lease term) complessiva inferiore o uguale ai 12 mesi ed ai contratti con valore del bene sottostante, quando nuovo, inferiore o uguale a € 5.000.

In merito al tasso di attualizzazione, la Banca ha deciso di adottare il tasso interno di trasferimento (TIT) della raccolta. Si tratta di una curva tassi non garantita (unsecured) e amortizing, prevedendo il contratto di leasing dei canoni, tipicamente costanti, lungo la durata del contratto, e non un unico pagamento a scadenza. Tale tasso tiene conto del merito creditizio del locatario, della durata del leasing, della natura e qualità del collaterale fornito e dell'ambiente economico nel quale la transazione ha luogo e pertanto è in linea con quanto richiesto dal principio.

Si precisa, inoltre, che la Banca ha valutato di non separare le componenti di servizio da quelle di leasing e contabilizzare di conseguenza l'intero contratto come leasing, in quanto le componenti di servizio non sono significative.

Con riferimento ai contratti di vendita e retro-locazione in essere alla data di prima applicazione, la Banca ha applicato ai leasing risultanti da queste operazioni, e classificati come leasing operativi secondo i requisiti

IAS 17, il medesimo modello di transizione utilizzato per gli altri contratti di affitto come previsto dal principio.

La stima di impatto

Una stima (esclusi gli impatti fiscali) dell'adeguamento del bilancio di apertura a seguito dell'applicazione dell'IFRS 16 utilizzando l'approccio retrospettivo modificato determina un incremento delle attività a seguito dell'iscrizione del diritto d'uso di 3.201 mila Euro e delle passività finanziarie (debito verso il locatore) del medesimo importo. Non emergono pertanto impatti sul patrimonio netto in quanto, a seguito della scelta di adottare il modified approach (opzione B), in sede di prima applicazione i due valori, attività e passività, coincidono.

c) Principi contabili non ancora omologati che entreranno in vigore nei prossimi esercizi

Per i seguenti principi contabili interessati da modifiche non è invece ancora intervenuta l'omologazione da parte della Commissione Europea:

- IFRS 14: Attività con regolazione tariffaria (gennaio 2014);
- IFRS 17: Contratti assicurativi (maggio 2017);
- Modifiche all'IFRS 10 e allo IAS 28: Cessione o conferimento di un asset ad una joint venture o collegata (settembre 2014);
- Modifiche allo IAS 28: Interessi a lungo termine in società collegate e joint venture (ottobre 2017);
- Ciclo annuale di miglioramenti agli standard IFRS 2015-2017 (dicembre 2017);
- Modifiche allo IAS 19: modifica del piano, riduzione o regolamenti (febbraio 2018);
- Modifica dei riferimenti al quadro di riferimento negli IFRS (marzo 2018);
- Modifiche IFRS 3: definizione di business (ottobre 2018);
- Modifiche IAS 1 e IAS 8: definizione di materiale (ottobre 2018).

d) Revisione legale dei conti

Il bilancio di esercizio è sottoposto a revisione legale da parte della società di revisione KPMG S.p.A., in esecuzione della delibera dell'Assemblea del 25 maggio 2013, che ha attribuito a questa società l'incarico di revisione legale fino alla redazione del bilancio d'esercizio 2021.

A.2 – PARTE RELATIVA ALLE PRINCIPALI VOCI DI BILANCIO

Nella predisposizione del Bilancio d'esercizio chiuso al 31 dicembre 2018 sono stati adottati i medesimi principi e metodi contabili utilizzati per la redazione del bilancio annuale al 31 dicembre 2017, così come modificati dai nuovi principi contabili entrati in vigore nel corso del 2018. L'esposizione dei principi adottati è effettuata, con riferimento alle fasi di classificazione, iscrizione, valutazione, cancellazione delle poste dell'attivo e del passivo, così come per le modalità di riconoscimento dei ricavi e dei costi.

1 – Attività finanziarie valutate al fair value con impatto a conto economico

Criteria di classificazione

Le attività valutate al *fair value* con impatto a conto economico includono:

- le attività finanziarie che, secondo il *Business Model* della Banca, sono detenute con finalità di negoziazione, ossia titoli di debito e di capitale (pertanto, si tratta attività che non sono detenute secondo un modello di business il cui obiettivo è la raccolta dei flussi finanziari contrattuali- *Business Model Hold to Collect*- o la raccolta dei flussi finanziari contrattuali combinato con la vendita di attività finanziarie -*Business Model Hold to Collect and Sell*) e dal valore positivo dei contratti derivati detenuti con finalità di negoziazione;
- le attività finanziarie designate al *fair value* al momento della rilevazione iniziale laddove ne sussistano i presupposti (ciò avviene se, e solo se, con la designazione al *fair value* si elimina o riduce significativamente un'incoerenza valutativa).
- le attività finanziarie che non superano il cosiddetto *SPPI Test* (attività finanziarie i cui termini contrattuali non prevedono esclusivamente rimborsi del capitale e pagamenti dell'interesse sull'importo del capitale da restituire) o che, in ogni caso, sono obbligatoriamente valutate al FV;

Pertanto, la Banca iscrive nella presente voce:

- i titoli di debito e i finanziamenti inclusi in un *Business Model Other/Trading* (non riconducibili ai *Business Model Hold to Collect* o *Hold to Collect and Sell*) o che non superano il *Test SPPI* (ivi incluse le quote di OICR);
- gli strumenti di capitale, esclusi da quelli attratti dai principi contabili IFRS 10 e IAS 27 (partecipazioni di controllo, entità collegate o a controllo congiunto), non valutati al *fair value* con impatto sulla redditività complessiva. Il principio contabile IFRS 9 prevede infatti l'opzione irreversibile di designare, in sede di rilevazione iniziale, per un titolo di capitale, la designazione al *fair value* con impatto sulla redditività complessiva;
- i finanziamenti che non sono riconducibili ad un *Business Model Hold to Collect* o *Hold to Collect and Sell* o che non hanno superato il *Test SPPI*.

Nella voce risultano, inoltre, presenti i contratti derivati detenuti per la negoziazione, rappresentati come attività se il *fair value* è positivo e come passività se il *fair value* è negativo. La compensazione tra i valori correnti positivi e negativi derivanti da operazioni con la medesima controparte è possibile solo se si ha il diritto legale di compensare gli importi rilevati contabilmente e si intende regolare su base netta le posizioni oggetto di compensazione.

Criteria di iscrizione

L'iscrizione iniziale delle attività finanziarie avviene alla data di regolamento (*settlement date*) se regolate con tempistiche previste dalla prassi di mercato (*regular way*), altrimenti alla data di contrattazione (*trade date*). Nel caso di rilevazione delle attività finanziarie alla data di regolamento (*settlement date*), gli utili e le perdite rilevati tra la data di contrattazione e quella di regolamento sono imputati a Conto Economico. All'atto della rilevazione iniziale le attività finanziarie detenute per la negoziazione vengono rilevate al *fair value*; esso è rappresentato, salvo differenti indicazioni, dal corrispettivo pagato per l'esecuzione della transazione, senza considerare i costi o proventi ad essa riferiti ed attribuibili allo strumento stesso, che vengono rilevati direttamente nel Conto Economico.

Criteria di valutazione

Successivamente alla rilevazione iniziale, le Attività finanziarie valutate al *fair value* con impatto a conto economico sono valorizzate al *fair value* con imputazione a Conto Economico delle relative variazioni. Se il *fair value* di un'attività finanziaria diventa negativo, tale posta è contabilizzata come una passività finanziaria. Nella variazione del *fair value* dei contratti derivati con controparte 'clientela' si tiene conto del loro credit risk.

Per dettagli in merito alla modalità di determinazione del *fair value* si rinvia al paragrafo '15.5 Criteri di determinazione del *fair value* degli strumenti finanziari' delle 'Altre informazioni' della presente parte A.2.

Criteri di cancellazione

Le attività finanziarie valutate al *fair value* con impatto a conto economico vengono cancellate quando scadono i diritti contrattuali sui flussi finanziari derivanti dalle stesse o quando l'attività finanziaria viene ceduta trasferendo sostanzialmente tutti i rischi e i benefici ad essa connessi.

Quando non è possibile accertare il sostanziale trasferimento dei rischi e benefici, le attività finanziarie vengono cancellate dal bilancio se non è stato mantenuto il controllo sulle stesse. Se, al contrario, la Banca ha mantenuto il controllo, anche solo parzialmente, risulta necessario mantenere in bilancio le attività in misura pari al coinvolgimento residuo, misurato dall'esposizione ai cambiamenti di valore delle attività cedute ed alle variazioni dei flussi finanziari delle stesse.

I titoli consegnati nell'ambito di un'operazione che contrattualmente ne prevede il riacquisto non vengono stornati dal bilancio.

Rilevazione delle componenti reddituali

Le componenti positive di reddito rappresentate dagli interessi attivi sui titoli e relativi proventi assimilati, nonché dai differenziali e dai margini maturati sino alla data di riferimento, relativi ai contratti derivati classificati nella voce, ma gestionalmente collegati ad attività o passività finanziarie valutate al *fair value* (cosiddetta *fair value option*), sono iscritte per competenza nelle voci di Conto Economico relative agli interessi. Gli utili e le perdite realizzate dalla cessione o dal rimborso e gli utili e le perdite non realizzati derivanti dalle variazioni del *fair value* del portafoglio di negoziazione sono classificati nel Conto Economico, nella voce "Risultato netto dell'attività di negoziazione per gli strumenti detenuti con finalità di negoziazione" e nella voce "Risultato netto delle altre attività e passività finanziarie valutate al *fair value* con impatto a conto economico" per gli strumenti obbligatoriamente valutati al *fair value* e per gli strumenti designati al *fair value*.

2 – Attività finanziarie valutate al fair value con impatto sulla redditività complessiva

Criteri di classificazione

Le attività valutate al *fair value* con impatto sulla redditività complessiva includono le attività che soddisfano congiuntamente le seguenti condizioni:

- il modello di business associato all'attività finanziaria ha l'obiettivo sia di incassare i flussi finanziari previsti contrattualmente sia di incassare i flussi derivanti dalla vendita (Business Model Hold to Collect and Sell);
- il cosiddetto SPPI Test (i termini contrattuali prevedono esclusivamente rimborsi del capitale e pagamenti dell'interesse sull'importo del capitale da restituire) viene superato.

La Banca, pertanto, iscrive nella presente voce:

- i titoli di debito oggetto di un *Business Model Hold to Collect and Sell*, che superano il *Test SPPI*;
- gli strumenti di capitale, esclusi da quelli attratti dai principi contabili IFRS 10 e IAS 27 (partecipazioni di controllo, entità collegate o a controllo congiunto), per i quali si è esercitata l'opzione irreversibile di designazione al *fair value* con impatto sulla redditività complessiva;
- i finanziamenti oggetto di un *Business Model Hold to Collect and Sell* che superano il *Test SPPI*.

Criteri di iscrizione

L'iscrizione iniziale delle attività finanziarie avviene alla data di regolamento (*settlement date*) se regolate con tempistiche previste dalla prassi di mercato (*regular way*), altrimenti alla data di contrattazione (*trade date*). Nel caso di rilevazione delle attività finanziarie alla data di regolamento (*settlement date*), gli utili e le perdite rilevati tra la data di contrattazione e quella di regolamento sono imputati a patrimonio netto. All'atto della rilevazione iniziale le attività finanziarie vengono rilevate al *fair value*; esso è rappresentato, salvo differenti indicazioni, dal corrispettivo pagato per l'esecuzione della transazione, comprensivo dei costi o proventi di transazione direttamente attribuibili allo strumento stesso.

Criteria di valutazione

Successivamente alla rilevazione iniziale, i titoli di debito classificati nella voce continuano ad essere valutati al *fair value*. Per gli stessi si rilevano:

- a Conto Economico, gli interessi calcolati con il metodo del tasso di interesse effettivo, che tiene conto dell'ammortamento sia dei costi di transazione sia del differenziale tra il costo e il valore di rimborso;
- a Patrimonio Netto in una specifica riserva, al netto dell'imposizione fiscale, le variazioni di *fair value*, finché l'attività non viene cancellata. Quando lo strumento viene integralmente o parzialmente dismesso, l'utile o la perdita cumulati all'interno della riserva da valutazione vengono iscritti a Conto Economico (cosiddetto *recycling*).

Per quanto riguarda, invece, l'esercizio dell'opzione irreversibile di designazione al *fair value* con effetti sulla redditività complessiva di specifici strumenti di capitale, l'utile o la perdita cumulati nella riserva da valutazione di detti strumenti non devono essere riversati a conto economico neanche in caso di cessione, ma trasferiti in apposita riserva di patrimonio netto ('Prospetto della redditività complessiva'). Per tali strumenti, a conto economico viene rilevata soltanto la componente relativa all'incasso dei dividendi.

Per i titoli di capitale non quotati in un mercato attivo ed inclusi in questa categoria, il costo è utilizzato come criterio di stima del *fair value*, soltanto in via residuale e in circostanze limitate.

Per dettagli in merito alle modalità di determinazione del *fair value* si rinvia al successivo paragrafo '15.5 Criteri di determinazione del *fair value* degli strumenti finanziari' della presente Parte 2.

I titoli di debito e i crediti iscritti tra le Attività finanziarie valutate al *fair value* con impatto sulla redditività complessiva rientrano nel perimetro di applicazione del nuovo modello di impairment previsto dal principio contabile IFRS 9, che prevede l'allocatione dei singoli rapporti in uno dei 3 stage di seguito elencati:

- in stage 1, i rapporti che non presentano, alla data di valutazione, un incremento significativo del rischio di credito o che possono essere identificati come "Low Credit Risk";
- in stage 2, i rapporti che alla data di riferimento presentano un incremento significativo o non presentano le caratteristiche per essere identificati come "Low Credit Risk";
- in stage 3, i rapporti non performing.

La stima della perdita attesa attraverso la metodologia Expected Credit Loss (ECL), per le classi sopra definite, avviene in funzione dell'allocatione di ciascun rapporto nei tre stage di riferimento, come di seguito dettagliato:

- stage 1, la perdita attesa deve essere calcolata su un orizzonte temporale di 12 mesi;
- stage 2, la perdita attesa deve essere calcolata considerando tutte le perdite che si presume saranno sostenute durante l'intera vita dell'attività finanziaria (lifetime expected loss);
- stage 3, la perdita attesa deve essere calcolata con una prospettiva lifetime, ma diversamente dalle posizioni in stage 2, il calcolo della perdita attesa lifetime sarà analitico.

La rettifica di valore (impairment) viene iscritta a conto economico. Gli strumenti di capitale non sono assoggettati al processo di impairment. Per ulteriore dettaglio, si rinvia al paragrafo 'Modello di impairment' della Sezione 4 – Altri Aspetti del presente documento.

Criteria di cancellazione

Le attività finanziarie valutate al *fair value* con impatto sulla redditività complessiva vengono cancellate quando scadono i diritti contrattuali sui flussi finanziari derivanti dalle stesse o quando l'attività finanziaria viene ceduta trasferendo sostanzialmente tutti i rischi e i benefici ad essa connessi.

Quando non è possibile accertare il sostanziale trasferimento dei rischi e benefici, le attività finanziarie vengono cancellate dal bilancio se non è stato mantenuto il controllo sulle stesse. Se, al contrario, la Banca ha mantenuto il controllo, anche solo parzialmente, risulta necessario mantenere in bilancio le attività in misura pari al coinvolgimento residuo, misurato dall'esposizione ai cambiamenti di valore delle attività cedute ed alle variazioni dei flussi finanziari delle stesse.

I titoli consegnati nell'ambito di un'operazione che contrattualmente ne prevede il riacquisto non vengono stornati dal bilancio.

Rilevazione delle componenti reddituali

La rilevazione a Conto Economico tra gli interessi attivi del rendimento dello strumento calcolato in base alla metodologia del tasso effettivo di rendimento viene effettuata per competenza.

A Conto Economico vengono rilevati gli impatti derivanti dall'applicazione del costo ammortizzato, gli effetti dell'impairment dei titoli di debito e dell'eventuale effetto cambio sui titoli di debito, mentre gli altri utili o perdite derivanti da una variazione di *fair value* vengono rilevati in una specifica riserva di patrimonio netto.

Per i soli titoli di debito, al momento della dismissione, totale o parziale, l'utile o la perdita cumulati nella riserva da valutazione vengono riversati, in tutto o in parte, a Conto Economico.

Gli strumenti di capitale per cui è stata effettuata la scelta per la classificazione nella presente categoria sono valutati al *fair value* e gli importi rilevati in contropartita del patrimonio netto ('Prospetto della redditività complessiva') non devono essere successivamente trasferiti a conto economico, neanche in caso di cessione. La sola componente riferibile ai titoli di capitale in questione che è oggetto di rilevazione a conto economico è rappresentata dai relativi dividendi, mentre gli utili o le perdite derivanti da una variazione di *fair value* vengono rilevati in una specifica riserva di patrimonio netto sino a che l'attività finanziaria non viene cancellata o non viene rilevata una perdita durevole di valore.

3 – Attività finanziarie valutate al costo ammortizzato

Criteri di classificazione

Le attività valutate al costo ammortizzato includono le attività che soddisfano congiuntamente le seguenti condizioni:

- il modello di business associato all'attività finanziaria ha l'obiettivo di incassare i flussi finanziari previsti contrattualmente (*Business Model Hold to Collect*);
- il cosiddetto *SPPI Test* (i termini contrattuali prevedono esclusivamente rimborsi del capitale e pagamenti dell'interesse sull'importo del capitale da restituire) risulta superato.

Pertanto, la Banca iscrive nella presente voce:

- gli impieghi con banche nelle diverse forme tecniche inseriti nell'ambito di un *Business Model HTC* e che superano l'*SPPI Test*;
- gli impieghi con clientela nelle diverse forme tecniche inseriti nell'ambito di un *Business Model HTC* e che superano l'*SPPI Test*;
- i titoli di debito inseriti nell'ambito di un *Business Model HTC* e che superano l'*SPPI Test*.

Criteri di iscrizione

La prima iscrizione di un credito avviene alla data di erogazione, sulla base del *fair value* dello strumento

finanziario. Esso è pari all'ammontare erogato, comprensivo dei proventi e degli oneri direttamente riconducibili al singolo credito e determinabili sin dall'origine dell'operazione, ancorché liquidati in un momento successivo. Sono esclusi i costi che, pur avendo le caratteristiche suddette, sono oggetto di rimborso da parte della controparte debitrice o sono inquadrabili tra i normali costi interni di carattere amministrativo.

Nei casi in cui l'importo netto erogato non corrisponda al *fair value* dell'attività, a causa dell'applicazione di un tasso d'interesse significativamente inferiore rispetto a quello di mercato o a quello normalmente praticato su finanziamenti con caratteristiche simili, la rilevazione iniziale è effettuata per un importo pari all'attualizzazione dei flussi di cassa futuri scontati ad un tasso appropriato di mercato.

La differenza rispetto all'importo erogato è imputata direttamente a Conto Economico all'atto dell'iscrizione iniziale.

L'iscrizione iniziale delle attività finanziarie avviene alla data di regolamento (*settlement date*) se regolate con tempistiche previste dalla prassi di mercato (*regular way*), altrimenti alla data di contrattazione (*trade date*).

All'atto della rilevazione iniziale le attività finanziarie classificate nella presente categoria sono rilevate al

fair value, che corrisponde generalmente al corrispettivo pagato comprensivo degli eventuali costi e proventi direttamente attribuibili.

Criteri di valutazione

Successivamente alla rilevazione iniziale, le attività finanziarie valutate al costo ammortizzato, sono valutate utilizzando il metodo del tasso di interesse effettivo. Il tasso di interesse effettivo è individuato calcolando il tasso che eguaglia il valore attuale dei flussi futuri dell'attività, per capitale ed interesse, all'ammontare erogato inclusivo dei costi/proventi ricondotti all'attività finanziaria medesima.

Le eccezioni all'applicazione del metodo del costo ammortizzato sono le seguenti:

- attività di breve durata, per cui l'applicazione dell'attualizzazione risulta trascurabile (valorizzate al costo);
- attività senza una scadenza definita;
- crediti a revoca.

In sede di chiusura del bilancio e delle situazioni infrannuali, viene valutata la componente relativa all'impairment di tali attivi.

Tale componente dipende dall'inserimento dell'attività in uno dei tre stage previsti dall'IFRS 9:

- in stage 1, i rapporti in bonis che non presentano, alla data di valutazione, un incremento significativo del rischio di credito o che possono essere identificati come "*Low Credit Risk*";
- in stage 2, i rapporti in bonis che alla data di riferimento presentano un incremento significativo o non presentano le caratteristiche per essere identificati come "*Low Credit Risk*";
- in stage 3, i rapporti non performing.

La stima della perdita attesa attraverso la metodologia Expected Credit Loss (ECL), per le classi sopra definite, dovrà avvenire in funzione dell'allocazione di ciascun rapporto nei tre stage di riferimento, come di seguito dettagliato:

- stage 1, la perdita attesa deve essere calcolata su un orizzonte temporale di 12 mesi;
- stage 2, la perdita attesa deve essere calcolata considerando tutte le perdite che si presume saranno sostenute durante l'intera vita dell'attività finanziaria (lifetime expected loss);
- stage 3, la perdita attesa deve essere calcolata con una prospettiva lifetime, ma diversamente dalle posizioni in stage 2, il calcolo della perdita attesa lifetime sarà analitico. Inoltre, ove appropriato, saranno introdotti elementi forward looking nella valutazione delle predette posizioni rappresentati in particolare dalla inclusione di differenti scenari (ad es. di cessione) ponderati per la relativa probabilità di accadimento.

I parametri di rischio (PD, LGD e EAD) vengono calcolati dal modello di impairment. Si sottolinea che la Banca effettua il calcolo della ECL in funzione dello stage di allocazione, per singolo rapporto, con riferimento alle esposizioni creditizie per cassa e fuori bilancio.

Con riferimento al portafoglio titoli, si conferma l'impostazione utilizzata per i crediti, ossia l'allocazione dei titoli in uno dei tre stage previsti dall'IFRS 9, ai quali corrispondono tre diverse metodologie di calcolo delle perdite attese.

Nel caso in cui i motivi della perdita di valore venissero meno dopo la rilevazione della rettifica di valore, la Banca effettua riprese di valore con imputazione a Conto Economico. La ripresa di valore non può eccedere il costo ammortizzato che lo strumento finanziario avrebbe avuto in assenza di precedenti rettifiche. I ripristini di valore connessi al trascorrere del tempo sono appostati nel margine di interesse.

È possibile che le condizioni contrattuali originarie delle attività possano modificarsi nel corso della vita dell'attività stessa, per effetto della volontà delle parti. In questi casi, secondo le previsioni del principio contabile IFRS 9, risulta necessario verificare se l'attività originaria deve continuare ad essere rilevata in bilancio o se, al contrario, laddove le modifiche fossero ritenute sostanziali, lo strumento originario deve essere oggetto di cancellazione dal bilancio (*derecognition*), e debba essere sostituito con la rilevazione di un nuovo strumento finanziario che recepisca le modifiche.

Per ulteriore dettaglio, si rinvia al paragrafo 'Modello di impairment' della Sezione 4 – Altri Aspetti del presente documento.

Criteri di cancellazione

Le attività finanziarie valutate al costo ammortizzato vengono cancellate quando scadono i diritti contrattuali sui flussi finanziari derivanti dalle stesse o quando l'attività finanziaria viene ceduta trasferendo sostanzialmente tutti i rischi e i benefici ad essa connessi.

Quando non è possibile accertare il sostanziale trasferimento dei rischi e benefici, le attività finanziarie vengono cancellate dal bilancio se non è stato mantenuto il controllo sulle stesse. Se, al contrario, la Banca ha mantenuto il controllo, anche solo parzialmente, risulta necessario mantenere in bilancio le attività in misura pari al coinvolgimento residuo, misurato dall'esposizione ai cambiamenti di valore delle attività cedute ed alle variazioni dei flussi finanziari delle stesse.

I titoli consegnati nell'ambito di un'operazione che contrattualmente ne prevede il riacquisto non vengono stornati dal bilancio.

Rilevazione delle componenti reddituali

Gli interessi derivanti dai crediti detenuti verso banche e clientela sono classificati negli 'Interessi attivi e proventi assimilati' e sono iscritti in base al principio della competenza temporale, sulla base del tasso di interesse effettivo.

Le rettifiche e le riprese di valore, compresi i ripristini di valore connessi con il trascorrere del tempo, sono rilevate ad ogni data di riferimento nel Conto Economico nella voce Rettifiche/riprese di valore nette per rischio di credito. Gli utili e perdite risultanti dalla cessione di crediti sono iscritti a Conto Economico nella voce Utili/perdite da cessione o riacquisto.

Gli interessi dovuti al trascorrere del tempo, determinati nell'ambito della valutazione delle attività finanziarie impaired sulla base dell'originario tasso di interesse effettivo, figurano fra gli interessi attivi e proventi assimilati.

Le componenti positive di reddito rappresentate dagli interessi attivi e dai proventi assimilati relativi ai titoli sono iscritte per competenza, sulla base del tasso di interesse effettivo, nelle voci di Conto Economico relative agli interessi.

Gli utili o le perdite riferiti ai titoli sono rilevati nel Conto Economico nella voce Utili/perdite da cessione o riacquisto nel momento in cui le attività sono cedute.

Eventuali riduzioni di valore dei titoli vengono rilevate a Conto Economico alla voce Rettifiche/riprese di valore nette per rischio di credito. In seguito, se i motivi che hanno determinato l'evidenza della perdita di valore vengono rimossi, si procede all'iscrizione di riprese di valore con imputazione a Conto Economico nella stessa voce.

4 – Operazioni di copertura

Per quanto attiene le operazioni di copertura (*hedge accounting*), la Banca continua ad applicare integralmente il principio contabile IAS 39, così come previsto dal principio contabile IFRS 9, all'interno delle disposizioni transitorie in termini di contabilizzazione delle operazioni di copertura.

Criteri di classificazione

Nella presente voce figurano i contratti derivati designati come efficaci strumenti di copertura che alla data di riferimento presentano un *fair value* positivo.

Le operazioni di copertura sono finalizzate a neutralizzare le perdite rilevabili su un determinato elemento (o gruppo di elementi) attribuibili ad un determinato rischio tramite gli utili rilevabili su un diverso elemento (o gruppo di elementi) nel caso in cui quel particolare rischio dovesse effettivamente manifestarsi.

Le tipologie di coperture previste dallo IAS 39 sono:

- copertura di *fair value* (*fair value hedge*), che ha l'obiettivo di coprire l'esposizione alla variazione di *fair value* di una posta di bilancio attribuibile ad un particolare rischio;
- copertura di flussi finanziari (*cash flow hedge*), che ha l'obiettivo di coprire l'esposizione a variazione dei flussi di cassa futuri attribuibili a un particolare rischio associato a una posta di bilancio presente o futura altamente probabile;
- strumenti di copertura di un investimento netto in una società estera le cui attività sono state, o sono, gestite in un Paese, o in una valuta, non Euro.

Criteri di iscrizione

Gli strumenti finanziari derivati di copertura sono inizialmente iscritti al *fair value* e sono classificati nella voce di bilancio di attivo o di passivo patrimoniale, a seconda che alla data di riferimento presentino un *fair value* positivo o negativo.

L'operazione di copertura è riconducibile ad una strategia predefinita e deve essere coerente con le politiche di gestione del rischio adottate; essa è designata di copertura se esiste una documentazione formalizzata della relazione tra lo strumento coperto e lo strumento di copertura, inclusa l'alta efficacia iniziale e prospettica durante tutta la vita della stessa.

L'efficacia di copertura dipende dalla misura in cui le variazioni di *fair value* dello strumento coperto o dei relativi flussi finanziari attesi risultano compensati da quelle dello strumento di copertura. Pertanto l'efficacia è misurata dal confronto di tali variazioni.

La copertura si assume altamente efficace quando le variazioni attese ed effettive del *fair value* o dei flussi di cassa dello strumento finanziario di copertura neutralizzano quasi integralmente le variazioni dell'elemento coperto, nei limiti stabiliti dall'intervallo 80%-125%.

La valutazione dell'efficacia è effettuata ad ogni chiusura di bilancio o situazione infrannuale utilizzando:

- test prospettici, che giustificano l'applicazione della contabilizzazione di copertura, in quanto dimostrano l'attesa della sua efficacia;
- test retrospettivi, che evidenziano il grado di efficacia della copertura raggiunto nel periodo cui si riferiscono.

Se le verifiche non confermano che la copertura è altamente efficace, la contabilizzazione delle operazioni di copertura, secondo quanto sopra esposto, viene interrotta ed il contratto derivato di copertura viene riclassificato tra gli strumenti di negoziazione, mentre lo strumento finanziario oggetto di copertura torna ad essere valutato secondo il criterio della classe di appartenenza originaria e, in caso di *cash flow hedge*, l'eventuale riserva viene riversata a Conto Economico con il metodo del costo ammortizzato lungo la durata residua dello strumento.

I legami di copertura cessano anche quando il derivato scade oppure viene venduto o esercitato e l'elemento coperto è venduto ovvero scade o è rimborsato.

Criteri di valutazione

Gli strumenti finanziari derivati di copertura sono inizialmente iscritti e in seguito misurati al *fair value*. La determinazione del *fair value* dei derivati è basata su prezzi desunti da mercati regolamentati o forniti da operatori, su modelli di valutazione delle opzioni o su modelli di attualizzazione dei flussi di cassa futuri.

Criteri di cancellazione

I derivati di copertura sono cancellati quando il diritto a ricevere i flussi di cassa dall'attività/passività è scaduto, o laddove il derivato venga ceduto, ovvero quando vengano meno le condizioni per continuare a contabilizzare lo strumento finanziario fra i derivati di copertura.

Rilevazione delle componenti reddituali

Copertura del fair value (fair value hedge)

Il cambiamento del *fair value* dell'elemento coperto riconducibile al rischio coperto è registrato nel Conto Economico, al pari del cambiamento del *fair value* dello strumento derivato; l'eventuale differenza, che rappresenta la parziale inefficacia della copertura, determina di conseguenza l'effetto economico netto, rilevato nel Conto Economico. Qualora la relazione di copertura non rispetti più le condizioni previste per l'applicazione dell'*hedge accounting* e la relazione di copertura venga revocata, la differenza fra il valore di carico dell'elemento coperto nel momento in cui cessa la copertura e quello che sarebbe stato il suo valore di carico se la copertura non fosse mai esistita, è ammortizzata a Conto Economico lungo la vita residua dell'elemento coperto sulla base del tasso di rendimento effettivo nel caso di strumenti iscritti a costo ammortizzato. Qualora tale differenza sia riferita a strumenti finanziari non fruttiferi di interessi, la stessa viene registrata immediatamente a Conto Economico. Se l'elemento coperto è venduto o rimborsato, la quota di *fair value* non ancora ammortizzata è riconosciuta immediatamente a Conto Economico.

Copertura dei flussi finanziari (cash flow hedge)

Le variazioni di *fair value* del derivato di copertura sono contabilizzate a patrimonio netto tra le riserve da valutazione delle operazioni di copertura dei flussi finanziari, per la quota efficace della copertura, e a Conto Economico per la parte non considerata efficace. Quando i flussi finanziari oggetto di copertura si manifestano e vengono registrati nel Conto Economico, il relativo profitto o la relativa perdita sullo strumento di copertura vengono trasferiti dal patrimonio netto alla corrispondente voce di Conto Economico. Quando la relazione di copertura non rispetta più le condizioni previste per l'applicazione dell'*hedge accounting*, la relazione viene interrotta e tutte le perdite e tutti gli utili rilevati a patrimonio

netto sino a tale data rimangono sospesi all'interno di questo e riversati a Conto Economico nel momento in cui si verificano i flussi relativi al rischio originariamente coperto.

5 – PARTECIPAZIONI

Criteri di classificazione

Con il termine partecipazioni si intendono gli investimenti nel capitale di altre imprese, generalmente rappresentati da azioni o da quote e classificati in partecipazioni di controllo, partecipazioni di collegamento (influenza notevole) e a controllo congiunto.

In particolare si definiscono:

- **Impresa controllata:** le partecipazioni in società nonché gli investimenti in entità sui quali la controllante esercita il controllo sulle attività rilevanti conformemente all'IFRS 10. Più precisamente 'un investitore controlla un investimento quando è esposto o ha diritto a risultati variabili derivanti dal suo coinvolgimento nell'investimento e ha l'abilità di influenzare quei risultati attraverso il suo potere sull'investimento'. Il potere richiede che l'investitore abbia diritti esistenti che gli conferiscono l'abilità corrente a dirigere le attività che influenzano in misura rilevante i risultati dell'investimento. Il potere si basa su un'abilità, che non è necessario esercitare in pratica. L'analisi del controllo è fatta su base continuativa. L'investitore deve rideterminare se controlla un investimento quando fatti e circostanze indicano che ci sono cambiamenti in uno o più elementi del controllo.
- **Impresa collegata:** le partecipazioni in società per le quali pur non ricorrendo i presupposti del controllo, la Banca, direttamente o indirettamente, è in grado di esercitare un'influenza notevole. Tale influenza si presume esistere per le società nelle quali la Banca possiede almeno il 20,00% dei diritti di voto o nelle quali la stessa ha comunque il potere di partecipare alla determinazione delle politiche finanziarie e gestionali in virtù di particolari legami giuridici.
- **Impresa a controllo congiunto (Joint venture):** partecipazione in società attraverso un accordo congiunto nel quale le parti che detengono il controllo congiunto vantano diritti sulle attività nette dell'accordo.

Criteri di iscrizione

Le partecipazioni sono iscritte inizialmente al costo, comprensivo degli oneri accessori direttamente attribuibili.

Criteri di valutazione

Le partecipazioni in imprese controllate, collegate e soggette al controllo congiunto sono esposte nel bilancio utilizzando come criterio di valutazione il metodo del costo, al netto delle perdite di valore per deterioramento.

Se emergono obiettive evidenze di riduzione di valore, si procede alla stima del valore recuperabile della partecipazione stessa, tenendo conto del valore attuale dei flussi finanziari futuri che la medesima potrà generare, incluso il valore di dismissione finale dell'investimento. L'eventuale perdita di valore viene iscritta a Conto Economico nella voce 'Utili (Perdite) delle Partecipazioni'.

Criteri di cancellazione

Le partecipazioni sono cancellate quando il diritto a ricevere i flussi di cassa dall'attività è scaduto, o laddove la partecipazione viene ceduta trasferendo in maniera sostanziale tutti i rischi ed i benefici ad essa connessi.

Rilevazione delle componenti reddituali

I dividendi delle partecipate sono contabilizzati, nella voce 'Dividendi e proventi simili', nell'esercizio in cui sono deliberati dalla società che li distribuisce.

Eventuali rettifiche/riprese di valore connesse alla valutazione delle partecipazioni nonché utili o perdite derivanti dalla cessione sono imputate alla voce 'Utili (Perdite) delle Partecipazioni'.

6 – ATTIVITÀ MATERIALI

Criteri di classificazione

La voce include principalmente gli impianti, i veicoli, i mobili, gli arredi e le attrezzature di qualsiasi tipo ad uso durevole.

Criteria di iscrizione

Le attività materiali sono inizialmente iscritte al costo di acquisto o di costruzione, comprensivo di tutti gli eventuali oneri accessori direttamente imputabili all'acquisto e alla messa in funzione del bene.

Le spese di manutenzione straordinaria ed i costi aventi natura incrementativa che comportano un incremento dei benefici futuri generati dal bene, se identificabili e separabili, sono attribuiti ai cespiti cui si riferiscono ed ammortizzati in relazione alle residue possibilità di utilizzo degli stessi. Se tali migliorie non sono identificabili e separabili vengono iscritte tra le 'Altre Attività' e successivamente ammortizzate sulla base della durata dei contratti cui si riferiscono per i beni di terzi, o lungo la vita residua del bene se di proprietà.

Le spese per riparazioni, manutenzioni o altri interventi per garantire l'ordinario funzionamento dei beni sono invece imputate al Conto Economico dell'esercizio in cui sono sostenute.

Criteria di valutazione

Dopo la rilevazione iniziale, le attività materiali, salvo quanto di seguito precisato, sono iscritte in bilancio al costo al netto degli ammortamenti cumulati e di eventuali svalutazioni per riduzioni durevoli di valore, conformemente al modello del costo.

Le attività materiali sono sistematicamente ammortizzate in ogni esercizio sulla base della loro vita utile, adottando come criterio di ammortamento il metodo a quote costanti.

Il processo di ammortamento inizia quando il bene è disponibile per l'uso. Per i beni acquisiti nel corso dell'esercizio l'ammortamento è calcolato su base giornaliera a partire dalla data di entrata in uso del cespite.

Criteria di cancellazione

Le attività materiali sono eliminate dallo Stato Patrimoniale al momento della dismissione o quando sono ritirate permanentemente dall'uso e, di conseguenza, non sono attesi benefici economici futuri che derivino dalla loro cessione o dal loro utilizzo.

Le plusvalenze e le minusvalenze derivanti dallo smobilizzo o dalla dismissione delle attività materiali sono determinate come differenza tra il corrispettivo netto di cessione e il valore contabile del bene; esse sono rilevate nel Conto Economico alla stessa data in cui sono eliminate dalla contabilità.

Rilevazione delle componenti reddituali

L'ammortamento sistematico è contabilizzato al Conto Economico alla voce 'Rettifiche/riprese di valore nette su attività materiali'.

Nel primo esercizio l'ammortamento è rilevato proporzionalmente al periodo di effettivo utilizzo del bene.

Le attività soggette ad ammortamento sono rettificate per possibili perdite di valore ogni qualvolta eventi o cambiamenti di situazioni indichino che il valore contabile potrebbe non essere recuperabile.

Una svalutazione per perdita durevole di valore è rilevata per un ammontare corrispondente all'eccedenza del valore contabile rispetto al valore recuperabile. Il valore recuperabile di un'attività è pari al maggiore tra il *fair value*, al netto degli eventuali costi di vendita, ed il relativo valore d'uso del bene, inteso come il valore attuale dei flussi futuri originati dal cespite. Le eventuali rettifiche sono imputate a Conto Economico.

Qualora vengano meno i motivi che hanno portato alla rilevazione della perdita, viene rilevata una ripresa di valore, che non può superare il valore che l'attività avrebbe avuto, al netto degli ammortamenti calcolati in assenza di precedenti perdite di valore.

Nella voce 'Utili (Perdite) da cessione di investimenti' sono oggetto di rilevazione il saldo, positivo o negativo, tra gli utili e le perdite da realizzo di investimenti.

7 – ATTIVITÀ IMMATERIALI

Criteri di classificazione

Il principio contabile IAS 38 definisce attività immateriali quelle attività non monetarie prive di consistenza fisica possedute per essere utilizzate in un periodo pluriennale o indefinito, che soddisfano le seguenti caratteristiche:

- identificabilità;
- l'azienda ne detiene il controllo;
- è probabile che i benefici economici futuri attesi attribuibili all'attività affluiranno all'azienda;
- il costo dell'attività può essere valutato attendibilmente.

In assenza di una delle suddette caratteristiche, la spesa per acquisire o generare la stessa internamente è rilevata come costo nell'esercizio in cui è stata sostenuta.

Le attività immateriali includono, in particolare, il software applicativo ad utilizzazione pluriennale e le altre attività immateriali identificabili e che trovano origine in diritti legali o contrattuali.

Criteri di iscrizione

Le attività immateriali sono iscritte al costo, rettificato per eventuali oneri accessori, sostenuti per predisporre l'utilizzo dell'attività, solo se è probabile che i benefici economici futuri attribuibili all'attività si realizzino e se il costo dell'attività stessa può essere determinato attendibilmente. In caso contrario il costo dell'attività materiale è rilevato a Conto Economico nell'esercizio in cui è stato sostenuto.

Criteri di valutazione

Dopo la rilevazione iniziale, le attività immateriali a vita 'definita' sono iscritte al costo, al netto dell'ammontare complessivo degli ammortamenti e delle perdite di valore accumulate.

Il processo di ammortamento inizia quando il bene è disponibile per l'uso, ovvero quando si trova nel luogo e nelle condizioni adatte per poter operare nel modo stabilito.

L'ammortamento è effettuato a quote costanti, di modo da riflettere l'utilizzo pluriennale dei beni in base alla vita utile stimata.

Nel primo esercizio l'ammortamento è rilevato proporzionalmente al periodo di effettivo utilizzo del bene.

L'ammortamento termina dalla data in cui l'attività è eliminata contabilmente.

Ad ogni chiusura di bilancio, alla presenza di evidenze di perdite di valore, si procede alla stima del valore di recupero dell'attività.

L'ammontare della perdita, rilevato a Conto Economico, è pari alla differenza tra il valore contabile dell'attività ed il suo valore recuperabile.

Criteri di cancellazione

Le attività immateriali sono eliminate dallo Stato Patrimoniale dal momento della dismissione o qualora non siano attesi benefici economici futuri. Le plusvalenze e le minusvalenze derivanti dallo smobilizzo o dalla dismissione di un'attività immateriale sono determinate come differenza tra il corrispettivo netto di cessione e il valore contabile del bene ed iscritte al Conto Economico.

Rilevazione delle componenti reddituali

Nel primo esercizio l'ammortamento è rilevato proporzionalmente al periodo di effettivo utilizzo del bene.

Nella voce 'Rettifiche/riprese di valore nette su attività immateriali' è indicato il saldo, positivo o negativo, fra le rettifiche di valore, gli ammortamenti e le riprese di valore relative alle attività immateriali. Nella voce 'Utili (Perdite) da cessione di investimenti', formano oggetto di rilevazione il saldo, positivo o negativo, tra gli utili e le perdite da realizzo di investimenti.

8 - ATTIVITÀ NON CORRENTI E GRUPPI DI ATTIVITÀ IN VIA DI DISMISSIONE

Alla data del bilancio la Banca non presenta attività che rientrano in tale categoria.

9 – FISCALITÀ CORRENTE E DIFFERITA

Fiscalità corrente

Le attività e passività fiscali per imposte correnti sono rilevate al valore dovuto o recuperabile a fronte dell'utile (perdita) fiscale, applicando le aliquote e la normativa fiscale vigente. Le imposte correnti non ancora pagate, in tutto o in parte alla data di riferimento, sono inserite tra le 'Passività fiscali correnti' dello Stato Patrimoniale.

Nel caso di pagamenti eccedenti, che hanno dato luogo ad un credito recuperabile, questo è contabilizzato tra le 'Attività fiscali correnti' dello Stato Patrimoniale.

Fiscalità differita

Le attività e le passività fiscali differite sono contabilizzate utilizzando il c.d. *balance sheet liability method*, tenendo conto delle differenze temporanee tra il valore contabile di una attività o di una passività e il suo valore riconosciuto ai fini fiscali. Esse sono calcolate utilizzando le aliquote fiscali applicabili, in ragione della legge vigente, nell'esercizio in cui l'attività fiscale anticipata sarà realizzata o la passività fiscale differita sarà estinta.

Le attività fiscali vengono rilevate solo se si ritiene probabile che in futuro si realizzerà un reddito imponibile a fronte del quale potrà essere utilizzata tale attività.

In particolare la normativa fiscale può comportare delle differenze tra reddito imponibile e reddito civilistico, che, se temporanee, provocano, unicamente uno sfasamento temporale che comporta l'anticipo o il differimento del momento impositivo rispetto al periodo di competenza, determinando una differenza tra il valore contabile di un'attività o di una passività nello stato patrimoniale e il suo valore riconosciuto ai fini fiscali. Tali differenze si distinguono in 'Differenze temporanee deducibili' e in 'Differenze temporanee imponibili'.

Attività per imposte anticipate

Le 'Differenze temporanee deducibili' indicano una futura riduzione dell'imponibile fiscale, a fronte di un'anticipazione della tassazione rispetto alla competenza economico-civilistica. Esse generano imposte anticipate attive in quanto determineranno un minor carico fiscale in futuro, a condizione che negli esercizi successivi siano realizzati utili tassabili in misura sufficiente a coprire la realizzazione delle imposte pagate in via anticipata.

Le 'Attività per imposte anticipate' sono rilevate per tutte le differenze temporanee deducibili se è probabile che sarà realizzato un reddito imponibile a fronte del quale potranno essere utilizzate le differenze temporanee deducibili. Tuttavia, la probabilità del recupero delle imposte anticipate relative ad avviamenti, altre attività immateriali e rettifiche su crediti, è da ritenersi automaticamente soddisfatta per effetto delle disposizioni di legge che ne prevedono la trasformazione in credito d'imposta in presenza di perdita d'esercizio civilistica e/o fiscale.

La trasformazione ha effetto a decorrere dalla data di approvazione, da parte dell'assemblea dei soci, del bilancio individuale in cui è stata rilevata la perdita.

L'origine della differenza tra il maggior reddito fiscale rispetto a quello civilistico è principalmente dovuta a componenti negativi di reddito fiscalmente deducibili in esercizi successivi a quelli di iscrizione in bilancio.

Passività per imposte differite

Le 'Differenze temporanee imponibili' indicano un futuro incremento dell'imponibile fiscale e conseguentemente generano 'Passività per imposte differite', in quanto queste differenze danno luogo ad ammontari imponibili negli esercizi successivi a quelli in cui vengono imputati al Conto Economico civilistico, determinando un differimento della tassazione rispetto alla competenza economico-civilistica.

Le 'Passività per imposte differite' sono rilevate per tutte le differenze temporanee imponibili con eccezione delle riserve in sospensione d'imposta in quanto non è previsto che siano effettuate operazioni che ne determinano la tassazione.

L'origine della differenza tra il minor reddito fiscale rispetto a quello civilistico è dovuta a:

- componenti positivi di reddito tassabili in esercizi successivi a quelli in cui sono stati iscritti in bilancio;
- componenti negativi di reddito deducibili in esercizi antecedenti a quello in cui saranno iscritti in bilancio secondo criteri civilistici.

Le attività e le passività iscritte per imposte anticipate e differite vengono sistematicamente valutate per tener conto di eventuali modifiche intervenute nella normativa o nelle aliquote.

Le imposte anticipate e quelle differite sono contabilizzate a livello patrimoniale a saldi aperti e senza compensazioni e sono contabilizzate nella voce 'Attività fiscali b) anticipate' e nella voce 'Passività fiscali b) differite'.

Qualora le attività e le passività fiscali differite si riferiscano a componenti che hanno interessato il Conto Economico, la contropartita è rappresentata dalle imposte sul reddito. Nei casi in cui le imposte anticipate e differite riguardino transazioni che hanno interessato direttamente il Patrimonio Netto senza influenzare il Conto Economico (quali le valutazioni degli strumenti finanziari disponibili per la vendita) le stesse vengono iscritte in contropartita al Patrimonio Netto, interessando la specifica riserva quando previsto.

10 - FONDI PER RISCHI ED ONERI

Criteri di classificazione

Conformemente alle previsioni dello IAS 37, i fondi per rischi ed oneri accolgono gli accantonamenti relativi ad obbligazioni attuali (legali o implicite) originate da un evento passato, per le quali sia probabile l'utilizzo di risorse economiche per l'adempimento dell'obbligazione stessa, sempre che possa essere effettuata una stima attendibile del relativo ammontare.

Criteri di iscrizione

Nella presente voce figurano:

- "Fondi per rischio di credito relativo a impegni e garanzie finanziarie rilasciate": viene iscritto il valore degli accantonamenti complessivi per rischio di credito a fronte di impegni a erogare fondi e di garanzie finanziarie rilasciate che sono soggetti alle regole di svalutazione dell'IFRS 9 (cfr. paragrafo 2.1, lettera e); paragrafo 5.5; appendice A), ivi inclusi le garanzie finanziarie rilasciate e gli impegni a erogare fondi che sono valutati al valore di prima iscrizione al netto dei ricavi complessivi rilevati in conformità all'IFRS 15;
- "Fondi su altri impegni e altre garanzie rilasciate": viene iscritto il valore degli accantonamenti complessivi a fronte di altri impegni e altre garanzie rilasciate che non sono soggetti alle regole di svalutazione dell'IFRS 9 (cfr. IFRS 9, paragrafo 2.1, lettere e) e g));
- "Fondi di quiescenza e obblighi simili": include gli accantonamenti a fronte di benefici erogati al dipendente successivamente alla cessazione del rapporto di lavoro nella forma di piani a contribuzione definita o a prestazione definita;
- "Altri fondi per rischi ed oneri": figurano gli altri fondi per rischi e oneri costituiti in ossequio a quanto previsto dai principi contabili internazionali (es. oneri per il personale, controversie fiscali).

Criteri di valutazione

L'importo rilevato come accantonamento rappresenta la migliore stima possibile dell'onere richiesto per adempiere all'obbligazione esistente alla data di riferimento.

Laddove l'elemento temporale sia significativo, gli accantonamenti vengono attualizzati utilizzando i tassi correnti di mercato.

I fondi accantonati sono periodicamente riesaminati ed eventualmente rettificati per riflettere la miglior stima corrente. Quando a seguito del riesame, il sostenimento dell'onere diviene improbabile, l'accantonamento viene stornato. Per quanto attiene i fondi relativi ai benefici ai dipendenti si rimanda al successivo punto 15.2.

Criteri di cancellazione

Se non è più probabile che sarà necessario l'impiego di risorse atte a produrre benefici economici per adempiere all'obbligazione, l'accantonamento deve essere stornato. Un accantonamento deve essere usato solo per quelle spese per le quali esso fu originariamente iscritto.

Rilevazione delle componenti economiche

L'accantonamento è rilevato a Conto Economico alla voce 'Accantonamenti netti ai fondi per rischi e oneri'.

Nella voce figura il saldo, positivo o negativo, tra gli accantonamenti e le eventuali riattribuzioni a Conto Economico di fondi ritenuti esuberanti.

Gli accantonamenti netti includono anche i decrementi dei fondi per l'effetto attualizzazione nonché i corrispondenti incrementi dovuti al trascorrere del tempo (maturazione degli interessi impliciti nell'attualizzazione).

11 – PASSIVITÀ FINANZIARIE VALUTATE AL COSTO AMMORTIZZATO

Criteri di classificazione

Le passività finanziarie valutate al costo ammortizzato rientrano nella più ampia categoria degli strumenti finanziari e sono costituiti da quei rapporti per i quali si ha l'obbligo di pagare a terzi determinati ammontari a determinate scadenze.

I debiti verso altri istituti di credito, i debiti verso la clientela e i titoli in circolazione comprendono le varie forme di provvista interbancaria e con clientela e la raccolta effettuata attraverso certificati di deposito e titoli obbligazionari in circolazione, al netto dell'eventuale ammontare riacquistato, non classificate tra le 'Passività finanziarie designate al *fair value*'. Sono inclusi i titoli che alla data di riferimento risultano scaduti ma non ancora rimborsati.

Criteri di iscrizione

La prima iscrizione di tali passività finanziarie avviene all'atto della ricezione delle somme raccolte o all'emissione dei titoli di debito. Il valore a cui sono iscritte corrisponde al relativo *fair value*, normalmente pari all'ammontare incassato od al prezzo di emissione, aumentato degli eventuali costi/proventi aggiuntivi direttamente attribuibili alla singola operazione di provvista o di emissione e non rimborsati dalla controparte creditrice. Sono esclusi i costi interni di carattere amministrativo.

Il *fair value* delle passività finanziarie, eventualmente emesse a condizioni diverse da quelle di mercato, è oggetto di apposita stima e la differenza rispetto al corrispettivo incassato è imputata direttamente a Conto Economico.

Il ricollocamento di titoli propri riacquistati, oggetto di precedente annullamento contabile, è considerato come nuova emissione con iscrizione del nuovo prezzo di collocamento, senza effetti a Conto Economico.

Criteri di valutazione

Dopo la rilevazione iniziale, effettuata al *fair value* alla data di sottoscrizione del contratto, le passività finanziarie sono valutate al costo ammortizzato utilizzando il metodo del tasso di interesse effettivo.

Fanno eccezione le passività a breve termine, ove il fattore temporale risulti trascurabile, che rimangono iscritte per il valore incassato, e i cui costi e proventi direttamente attribuibili all'operazione sono iscritti a Conto Economico nelle pertinenti voci.

Criteri di cancellazione

Le passività finanziarie sono cancellate dal bilancio quando estinte o scadute, ovvero quando la Banca procede al riacquisto di titoli di propria emissione con conseguente ridefinizione del debito iscritto per titoli in circolazione.

Rilevazione delle componenti reddituali

Le componenti negative di reddito rappresentate dagli interessi passivi sono iscritte, per competenza, nelle voci di Conto Economico relative agli interessi.

L'eventuale differenza tra il valore di riacquisto dei titoli di propria emissione ed il corrispondente valore contabile della passività viene iscritto a Conto Economico nella voce Utili/perdite da cessione o riacquisto.

12 – PASSIVITÀ FINANZIARIE DI NEGOZIAZIONE

Criteri di classificazione

Formano oggetto di rilevazione nella presente voce le passività finanziarie, qualunque sia la loro forma tecnica (titoli di debito, finanziamenti, ecc.), classificate nel portafoglio di negoziazione.

La voce include il valore negativo dei contratti derivati di trading. Rientrano nella presente categoria anche i contratti derivati connessi con la *fair value option* (definita dal principio contabile IFRS 9 al paragrafo 4.2.2) gestionalmente collegati con attività e passività valutate al *fair value*, che presentano alla data di riferimento un *fair value* negativo, ad eccezione dei contratti derivati designati come efficaci strumenti di copertura il cui impatto confluisce nella voce 40 del passivo; se il *fair value* di un contratto derivato diventa successivamente positivo, lo stesso è contabilizzato tra le attività finanziarie valutate al *fair value* con impatto a conto economico.

Criteri di iscrizione

Gli strumenti finanziari derivati sono iscritti alla data di sottoscrizione e sono valutati al *fair value* con impatto a conto economico.

Criteri di valutazione

Successivamente alla rilevazione iniziale le passività finanziarie sono valorizzate al *fair value* con impatto a conto economico.

Per dettagli in merito alle modalità di determinazione del *fair value* si rinvia al successivo paragrafo 15.5 'Criteri di determinazione del *fair value* degli strumenti finanziari'.

Criteri di cancellazione

Le Passività finanziarie detenute per negoziazione vengono cancellate dal bilancio quando scadono i diritti contrattuali sui relativi flussi finanziari o quando la passività finanziaria è ceduta con trasferimento sostanziale di tutti i rischi ed i benefici derivanti dalla proprietà della stessa.

Rilevazione delle componenti reddituali

Gli utili e le perdite derivanti dalla variazione del *fair value* e/o dalla cessione degli strumenti derivati connessi con la *fair value option* sono contabilizzati a Conto Economico nella voce Risultato netto dell'attività di negoziazione.

13 – PASSIVITÀ FINANZIARIE DESIGNATE AL FAIR VALUE

Alla data del bilancio la Banca non ha in essere passività classificate in questa voce.

14 – OPERAZIONI IN VALUTA

Criteri di classificazione

Tra le attività e le passività in valuta figurano, oltre a quelle denominate esplicitamente in una valuta diversa dall'Euro, anche quelle che prevedono clausole di indicizzazione finanziaria collegate al tasso di cambio dell'Euro con una determinata valuta o con un determinato paniere di valute.

Ai fini delle modalità di conversione da utilizzare, le attività e passività in valuta sono suddivise tra poste monetarie (classificate tra le poste correnti) e non monetarie (classificate tra le poste non correnti).

Gli elementi monetari consistono nel denaro posseduto e nelle attività e passività da ricevere o pagare, in ammontari di denaro fisso o determinabili. Gli elementi non monetari si caratterizzano per l'assenza di un diritto a ricevere o di un'obbligazione a consegnare un ammontare di denaro fisso o determinabile.

Criteri di iscrizione

Le operazioni in valuta estera sono registrate, al momento della rilevazione iniziale, in divisa di conto, applicando all'importo in valuta estera il tasso di cambio in vigore alla data dell'operazione.

Criteria di valutazione

Ad ogni chiusura del bilancio o di situazione infrannuale, gli elementi originariamente denominati in valuta estera sono valorizzati come segue:

- le poste monetarie sono convertite al tasso di cambio alla data di chiusura del periodo;
- le poste non monetarie valutate al costo storico sono convertite al tasso di cambio in essere alla data della operazione;
- le poste non monetarie valutate al *fair value* sono convertite al tasso di cambio a pronti alla data di chiusura del periodo.

Rilevazione delle componenti reddituali

Le differenze di cambio che si generano tra la data dell'operazione e la data del relativo pagamento, su elementi di natura monetaria, sono contabilizzate nel Conto Economico dell'esercizio in cui sorgono, alla stregua di quelle che derivano dalla conversione di elementi monetari a tassi diversi da quelli di conversione iniziali, o di conversione alla data di chiusura del bilancio precedente.

Quando un utile o una perdita relativi ad un elemento non monetario sono rilevati a patrimonio netto, la differenza cambio relativa a tale elemento è rilevata anch'essa a patrimonio netto.

Quando un utile o una perdita sono rilevati a Conto Economico, è parimenti rilevata a Conto Economico anche la relativa differenza cambio.

15 – ALTRE INFORMAZIONI

15.1 Contratti di vendita e riacquisto (pronti contro termine)

Alla data del bilancio la Banca non ha in essere tali operazioni.

15.2 Trattamento di fine rapporto e premi di anzianità ai dipendenti

Il T.F.R. è assimilabile ad un 'beneficio successivo al rapporto di lavoro' (*post employment benefit*) del tipo 'Prestazioni Definite' (*defined benefit plan*) per il quale è previsto, in base allo IAS 19, che il suo valore venga determinato mediante metodologie di tipo attuariale.

Conseguentemente, la valutazione di fine esercizio è effettuata in base al metodo dei benefici maturati utilizzando il criterio del credito unitario previsto (*Projected Unit Credit Method*).

Tale metodo prevede la proiezione degli esborsi futuri sulla base di analisi storiche, statistiche e probabilistiche, nonché in virtù dell'adozione di opportune basi tecniche demografiche.

Esso consente di calcolare il T.F.R. maturato ad una certa data in senso attuariale, distribuendo l'onere per tutti gli anni di stimata permanenza residua dei lavoratori in essere e non più come onere da liquidare nel caso in cui l'azienda cessi la propria attività alla data di riferimento.

A seguito dell'entrata in vigore della riforma della previdenza complementare, di cui al D.Lgs. 252/2005, le quote di trattamento di fine rapporto maturate fino al 31.12.2006 rimangono in azienda, mentre le quote che maturano a partire dal 1° gennaio 2007 sono state, a scelta del dipendente, destinate a forme di previdenza complementare ovvero al fondo di Tesoreria dell'INPS.

Queste ultime sono quindi rilevate a conto economico sulla base dei contributi dovuti in ogni esercizio; la Banca non ha proceduto all'attualizzazione finanziaria dell'obbligazione verso il fondo previdenziale o l'INPS, in ragione della scadenza inferiore a 12 mesi.

In base allo IAS19, il T.F.R. versato al fondo di Tesoreria INPS si configura, al pari della quota versata al fondo di previdenza complementare, come un piano a contribuzione definita.

Le quote maturate e riversate ai fondi integrativi di previdenza complementare sono contabilizzate alla sottovoce di conto economico 150 a).

Tali quote si configurano come un piano a contribuzione definita, poiché l'obbligazione dell'impresa nei confronti del dipendente cessa con il versamento delle quote maturate. Per tale fattispecie, pertanto, nel passivo della Banca potrà essere

stata iscritta solo la quota di debito (tra le 'altre passività') per i versamenti ancora da effettuare all'INPS ovvero ai fondi di previdenza complementare alla data di riferimento.

Il principio IAS 19 prevede che tutti gli utili e perdite attuariali maturati alla data di riferimento siano rilevati immediatamente nel 'Prospetto della redditività complessiva' – OCI.

Fra i 'benefici a lungo termine diversi' descritti dallo IAS 19 rientrano anche i premi di anzianità ai dipendenti. Tali benefici devono essere valutati, in conformità allo IAS 19, con la stessa metodologia utilizzata per la determinazione del TFR, in quanto compatibile.

La passività per il premio di anzianità viene rilevata tra i fondi rischi e oneri dello Stato Patrimoniale.

L'accantonamento, come la riattribuzione a Conto Economico di eventuali eccedenze dello specifico fondo (dovute ad esempio a modifiche di ipotesi attuariali), è imputato a Conto Economico fra le 'Spese del Personale'.

15.3 Riconoscimento dei ricavi e dei costi

La banca adotta una disaggregazione dei ricavi da servizi in un determinato momento nel tempo oppure lungo un periodo di tempo.

Una "performance obligation" è soddisfatta lungo un periodo di tempo se si verifica almeno una delle condizioni di seguito riportate:

- il cliente controlla il bene oggetto del contratto nel momento in cui viene creato o migliorato;
- il cliente riceve e consuma nello stesso momento i benefici nel momento in cui l'entità effettua la propria prestazione;
- la prestazione della società crea un bene personalizzato per il cliente e la società ha un diritto al pagamento per le prestazioni completate alla data di trasferimento del bene.

Se non è soddisfatto nessuno dei criteri allora il ricavo viene rilevato in un determinato momento nel tempo. Gli indicatori del trasferimento del controllo sono i) l'obbligazione al pagamento ii) il titolo legale del diritto al corrispettivo maturato iii) il possesso fisico del bene iv) il trasferimento dei rischi e benefici legati alla proprietà v) l'accettazione del bene.

Con riguardo ai ricavi realizzati lungo un periodo di tempo, la banca adotta un criterio di contabilizzazione temporale.

In relazione a quanto sopra, di seguito si riepilogano le principali impostazioni seguite dalla Banca:

- gli interessi sono riconosciuti *pro rata temporis*, sulla base del tasso di interesse contrattuale o di quello effettivo nel caso di applicazione del costo ammortizzato;
- gli interessi di mora, eventualmente previsti in via contrattuale, sono contabilizzati a Conto Economico solo al momento del loro effettivo incasso;
- i dividendi sono rilevati a Conto Economico nel periodo in cui ne viene deliberata la distribuzione che coincide con quello in cui gli stessi sono incassati;
- le commissioni per ricavi da servizi sono iscritte, sulla base dell'esistenza di accordi contrattuali, nel periodo in cui i servizi stessi sono stati prestati;
- i ricavi derivanti dalla vendita di attività non finanziarie sono rilevati al momento del perfezionamento della vendita, a meno che la Banca non abbia mantenuto la maggior parte dei rischi e benefici connessi con l'attività.

I costi sono rilevati a Conto Economico secondo il principio della competenza; i costi relativi all'ottenimento e l'adempimento dei contratti con la clientela sono rilevati a Conto Economico nei periodi nei quali sono contabilizzati i relativi ricavi.

15.4 Spese per migliorie su beni di terzi

I costi di ristrutturazione su immobili non di proprietà vengono capitalizzati in considerazione del fatto che per la durata del contratto di locazione la società utilizzatrice ha il controllo dei beni e può trarre da essi benefici economici futuri. I suddetti costi, classificati tra le 'Altre attività' e vengono ammortizzati per un periodo non superiore alla durata del contratto di locazione.

15.5 Criteri di determinazione del fair value degli strumenti finanziari

L'IFRS 13 definisce il *fair value* come: 'il prezzo che si percepirebbe per la vendita di un'attività ovvero che si pagherebbe per il trasferimento di una passività in una regolare operazione tra operatori di mercato alla data di valutazione'.

Nel caso delle passività finanziarie la definizione di *fair value* prevista dall'IFRS 13 richiede, quindi, di individuare come tale quel valore che si pagherebbe per il trasferimento della stessa passività (*exit price*), anziché come il valore necessario a estinguere la stessa.

Con riguardo alla determinazione del *fair value* dei derivati OTC dell'attivo dello Stato Patrimoniale, l'IFRS 13 ha confermato la regola di applicare l'aggiustamento relativo al rischio di controparte (*Credit Valuation Adjustment - CVA*). Relativamente alle passività finanziarie rappresentate da derivati OTC, l'IFRS 13 introduce il cd. *Debit Valuation Adjustment (DVA)*, ossia un aggiustamento di *fair value* volto a riflettere il proprio rischio di *default* su tali strumenti.

La Banca ha tuttavia ritenuto ragionevole non procedere alla rilevazione delle correzioni del *fair value* dei derivati per CVA e DVA nei casi in cui siano stati formalizzati e resi operativi accordi di collateralizzazione delle posizioni in derivati che abbiano le seguenti caratteristiche:

- scambio bilaterale della garanzia con elevata frequenza (giornaliera o al massimo settimanale);
- tipo di garanzia rappresentato da contanti o titoli governativi di elevata liquidità e qualità creditizia, soggetti ad adeguato scarto prudenziale;
- assenza di una soglia (cd. *threshold*) del valore del *fair value* del derivato al di sotto della quale non è previsto lo scambio di garanzia oppure fissazione di un livello di tale soglia adeguato a consentire una effettiva e significativa mitigazione del rischio di controparte;
- MTA - *Minimum Transfer Amount* (ossia differenza tra il *fair value* del contratto ed il valore della garanzia) - al di sotto del quale non si procede all'adeguamento della collateralizzazione delle posizioni, individuato contrattualmente ad un livello che consenta una sostanziale mitigazione del rischio di controparte.

Il *fair value* degli investimenti quotati in mercati attivi è determinato sulla base delle quotazioni (prezzo ufficiale o altro prezzo equivalente dell'ultimo giorno di borsa aperta del periodo di riferimento) del mercato principale o sul mercato più vantaggioso al quale la Banca ha accesso. A tale proposito uno strumento finanziario è considerato quotato in un mercato attivo se i prezzi quotati sono prontamente e regolarmente disponibili tramite un listino, operatore, intermediario, settore industriale, agenzia di determinazione del prezzo, autorità di regolamentazione e tali prezzi rappresentano operazioni di mercato effettive che avvengono regolarmente in normali contrattazioni.

In assenza di un mercato attivo, il *fair value* viene determinato utilizzando tecniche di valutazione generalmente accettate nella pratica finanziaria (metodo basato sulla valutazione di mercato, metodo del costo e metodo reddituale), volte a stimare il prezzo a cui avrebbe luogo una regolare operazione di vendita o di trasferimento di una passività tra operatori di mercato alla data di valutazione, alle correnti condizioni di mercato. Tali tecniche di valutazione prevedono, nell'ordine gerarchico in cui sono riportate, l'utilizzo:

- 1) dell'ultimo NAV (*Net Asset Value*) pubblicato dalla società di gestione per i fondi armonizzati (UCITS - *Undertakings for Collective Investment in Transferable Securities*), gli *Hedge Funds* e le *Sicav*;
- 2) di prezzi quotati per le attività o passività in mercati non attivi (ad esempio, quelli desumibili da *infoprovider* esterni quali Bloomberg e/o Reuters) o prezzi di attività o passività similari in mercati attivi;
- 3) del *fair value* ottenuto da modelli di valutazione (ad esempio, *Discounting Cash Flow Model*, *Option Pricing Models*) che includano i fattori di rischio rappresentativi che condizionano il *fair value* di uno strumento finanziario (costo del denaro, rischio di credito, volatilità, tassi di cambio, ecc.) sulla base di dati osservabili sul mercato, anche in relazione a strumenti similari, alla data di valutazione. Qualora, per uno o più fattori di rischio non risulti possibile riferirsi a dati di mercato, vengono utilizzati parametri internamente determinati su base storica / statistica.

I modelli di valutazione sono oggetto di revisione periodica al fine di garantirne la piena e costante affidabilità;

- 1) delle indicazioni di prezzo fornite dalla controparte emittente eventualmente rettificata per tener conto del rischio di controparte e/o liquidità (ad esempio il valore della quota comunicato dalla società di gestione per i fondi chiusi riservati agli investitori istituzionali o per altre tipologie di O.I.C.R. diverse da quelle citate al punto 1, il valore di riscatto determinato in conformità al regolamento di emissione per i contratti assicurativi);
- 2) per gli strumenti rappresentativi di capitale, ove non siano applicabili le tecniche di valutazione di cui ai punti precedenti: i) il valore risultante da perizie indipendenti se disponibili; ii) il valore corrispondente alla quota di patrimonio netto detenuta risultante dall'ultimo bilancio approvato della società; iii) il costo, eventualmente rettificato per tener conto di riduzioni significative di valore, laddove il *fair value* non è determinabile in modo attendibile.
- 3) per i finanziamenti e crediti, per i quali il *fair value* viene calcolato al solo fine di fornirne opportuna informativa in bilancio, si procede attualizzando i flussi di cassa contrattuali al netto della perdita attesa calcolata sulla base del merito creditizio del prenditore, utilizzando la corrispondente struttura dei tassi per scadenza.

Il *fair value* utilizzato ai fini della valutazione degli strumenti finanziari, sulla base dei criteri sopra descritti, si articola sui seguenti livelli conformemente a quanto previsto dal principio IFRS 13 e in funzione delle caratteristiche e della significatività degli *input* utilizzati nel processo di valutazione:

Livello 1 - prezzi quotati (non rettificati) in mercati attivi per attività o passività identiche a cui l'entità può accedere alla data di valutazione;

Livello 2 - *input* diversi di prezzi quotati inclusi nel Livello 1 osservabili direttamente o indirettamente per l'attività o per la passività. Appartengono a tale livello le metodologie di valutazione basate sulle valutazioni di mercato che utilizzando in prevalenza dati osservabili sul mercato, i prezzi desunti da *infoprovider* esterni e le valutazioni delle quote di O.I.C.R. effettuate sulla base del NAV (*Net Asset Value*) comunicato dalla società di gestione, il cui valore viene aggiornato e pubblicato periodicamente (almeno mensilmente) ed è rappresentativo dell'ammontare a cui la posizione può essere liquidata, parzialmente o integralmente, su iniziativa del possessore;

Livello 3 - *input* che non sono osservabili per l'attività e per la passività ma che riflettono le assunzioni che gli operatori di mercato utilizzerebbero nel determinare il prezzo dell'attività o passività. Appartengono a tale livello i prezzi forniti dalla controparte emittente o desunti da perizie di stima indipendenti, nonché quelli ottenuti con modelli valutativi che non utilizzano dati di mercato per stimare significativi fattori che condizionano il *fair value* dello strumento finanziario. Rientrano nel Livello 3 anche le valutazioni degli strumenti finanziari al prezzo di costo o corrispondenti alla frazione di patrimonio netto detenuta nella società.

Un prezzo quotato in un mercato attivo fornisce la prova più attendibile del *fair value* e, quando disponibile, deve essere utilizzato senza alcuna rettifica per valutare il *fair value*.

In assenza di prezzi quotati in mercati attivi gli strumenti finanziari devono essere classificati nei livelli 2 o 3.

La classificazione nel Livello 2 piuttosto che nel Livello 3 è determinata in base all'osservabilità sui mercati degli *input* significativi utilizzati ai fini della determinazione del *fair value*.

Gli *input* di Livello 2 comprendono:

- prezzi quotati per attività o passività simili in mercati attivi;
- prezzi quotati per attività o passività identiche o simili in mercati non attivi;
- dati diversi dai prezzi quotati osservabili per l'attività o passività (per esempio tassi di interesse e curve dei rendimenti osservabili a intervalli comunemente quotati, volatilità implicite e *spread* creditizi);
- *input* corroborati dal mercato.

Non sono considerate osservabili tutte le altre variabili impiegate nelle tecniche valutative che non possono essere corroborate sulla base di dati osservabili di mercato.

Qualora il *fair value* di uno strumento finanziario non sia determinato attraverso il prezzo rilevato in un mercato attivo (Livello 1), il complessivo *fair value* può presentare, in fase di sua determinazione sulla base di modelli valutativi, *input* osservabili o non osservabili. Tuttavia il livello attribuito deve essere unico e per questo riferito allo strumento nel suo complesso; il livello unico attribuito riflette, così, il livello più basso di *input* con un effetto significativo nella determinazione del *fair value* dello strumento.

Affinché dati non osservabili di mercato abbiano un effetto significativo nella determinazione complessiva del *fair value* dello strumento, il loro complessivo impatto è valutato tale da renderne incerta (ovvero di rilevante variabilità) la

complessiva valutazione; nei casi in cui il peso dei dati non osservabili sia prevalente rispetto alla complessiva valutazione, il livello attribuito è '3'.

Tra le principali regole applicate per la determinazione dei livelli di *fair value* si segnala che sono ritenuti di 'Livello 1' i titoli di debito governativi, i titoli di debito corporate, i titoli di capitale, i fondi aperti, gli strumenti finanziari derivati e le passività finanziarie emesse il cui *fair value* corrisponde, alla data di valutazione, al prezzo quotato in un mercato attivo.

Sono considerati di 'Livello 2':

- i titoli di debito governativi, i titoli di debito corporate, i titoli di capitale e le passività finanziarie emessi da emittenti di valenza nazionale e internazionale, non quotati su di un mercato attivo e valutati in via prevalente attraverso dati osservabili di mercato;
- i derivati finanziari OTC (*Over the counter*) conclusi con controparti istituzionali e valutati in via prevalente attraverso dati osservabili di mercato;

Infine, sono classificati di 'Livello 3':

- i titoli di capitale e le passività finanziarie emesse per le quali non esistono, alla data di valutazione, prezzi quotati sui mercati attivi e che sono valutati in via prevalente secondo una tecnica basata su dati non osservabili di mercato ed i quali impatti non sono trascurabili;
- i derivati finanziari OTC (*Over the counter*) conclusi con controparti istituzionali, la cui valutazione avviene sulla base di modelli di *pricing* del tutto analoghi a quelli utilizzati per le valutazioni di 'Livello 2' e dai quali si differenziano per il grado di osservabilità dei dati di *input* utilizzati nelle tecniche di *pricing* (si fa riferimento principalmente a correlazioni e volatilità implicite);
- gli strumenti finanziari derivati stipulati con la clientela per cui la quota di aggiustamento del *fair value* che tiene conto del rischio di inadempimento è significativa rispetto al valore complessivo dello strumento finanziario;

Il principio contabile IFRS 13 richiede inoltre, per le attività finanziarie classificate al 'Livello 3', di fornire un' informativa in merito alla sensitività dei risultati economici a seguito del cambiamento di uno o più parametri non osservabili utilizzati nelle tecniche di valutazione impiegate nella determinazione del *fair value*.

15.6 Business Combinations

Alla data del bilancio la Banca non ha in essere tali operazioni.

15.7 Ratei e risconti

I ratei ed i risconti che accolgono oneri e proventi di competenza del periodo maturati su attività e passività sono iscritti in bilancio a rettifica delle attività e passività a cui si riferiscono.

15.8 Pagamenti basati su azioni

Si tratta di fattispecie non applicabile per la Banca, in quanto non ha in essere piani "di stock option" su azioni di propria emissione.

A.3 – INFORMATIVA SUI TRASFERIMENTI TRA PORTAFOGLI DI ATTIVITA' FINANZIARIE

Nel corso dell'esercizio la Banca non ha effettuato cambiamenti di business model in relazione alle proprie attività finanziarie e, pertanto, non si sono registrati trasferimenti tra portafogli di attività finanziarie.

A.3.1 Attività finanziarie riclassificate: cambiamento di modello di business, valore di bilancio e interessi attivi

Non si riporta l'informativa in quanto la Banca non ha riclassificato attività finanziarie.

A.3.2 Attività finanziarie riclassificate: cambiamento di modello di business, fair value ed effetti sulla redditività complessiva

Non si riporta l'informativa in quanto nell'esercizio 2018 la Banca non ha effettuato trasferimenti.

A.3.3 Attività finanziarie riclassificate: cambiamento di modello di business e tasso di interesse effettivo

Non si riporta l'informativa in quanto nell'esercizio 2018 la Banca non ha effettuato tali cambiamenti.

A.4 – INFORMATIVA SUL FAIR VALUE

Informativa di natura qualitativa

A.4.1 Livelli di fair value 2 e 3: tecniche di valutazione e input utilizzati

Per le attività e passività valutate al fair value su base ricorrente in bilancio, in assenza di quotazioni su mercati attivi, la Banca utilizza metodi di valutazione in linea con i requisiti dei principi contabili (livelli di fair value) e con le metodologie generalmente accettate e utilizzate dal mercato.

I modelli di valutazione includono tecniche basate sull'attualizzazione dei flussi di cassa futuri e sulla stima della volatilità, nonché l'utilizzo di spread creditizi. Si evidenzia che le uniche poste valutate al fair value in bilancio sono su base ricorrente e sono rappresentate da attività e passività finanziarie.

In particolare, in assenza di quotazioni su mercati attivi, si procede a valutare gli strumenti finanziari con le seguenti modalità. In alcuni casi il fair value delle attività e passività, nel rispetto delle seguenti modalità, è stato calcolato in outsourcing da soggetti terzi. In particolare, tali tecniche di valutazione prevedono, nell'ordine gerarchico in cui sono riportate, l'utilizzo:

- 1) dell'ultimo NAV (*Net Asset Value*) pubblicato dalla società di gestione per i fondi armonizzati (UCITS - *Undertakings for Collective Investment in Transferable Securities*), gli *Hedge Funds* e le *Sicav*;
- 2) di prezzi quotati per le attività o passività in mercati non attivi (ad esempio, quelli desumibili da *infoprovider* di mercato) o prezzi di attività o passività simili in mercati attivi;
- 3) del *fair value* ottenuto da modelli di valutazione (ad esempio, *Discounting Cash Flow Model*, *Option Pricing Models*) che includano i fattori di rischio rappresentativi che condizionano il *fair value* di uno strumento finanziario (costo del denaro, rischio di credito, volatilità, tassi di cambio, ecc.) sulla base di dati osservabili sul mercato, anche in relazione a strumenti simili, alla data di valutazione. Qualora, per uno o più fattori di rischio non risulti possibile riferirsi a dati di mercato, vengono utilizzati parametri internamente determinati su base storica / statistica.

I modelli di valutazione sono oggetto di revisione periodica al fine di garantirne la piena e costante affidabilità;

- 1) delle indicazioni di prezzo fornite dalla controparte emittente eventualmente rettificata per tener conto del rischio di controparte e/o liquidità (ad esempio il valore della quota comunicato dalla società di gestione per i fondi chiusi riservati agli investitori istituzionali o per altre tipologie di O.I.C.R. diverse da quelle citate al punto 1, il valore di riscatto determinato in conformità al regolamento di emissione per i contratti assicurativi);
- 2) per gli strumenti rappresentativi di capitale, ove non siano applicabili le tecniche di valutazione di cui ai punti precedenti: i) il valore risultante da perizie indipendenti se disponibili; ii) il valore corrispondente alla quota di patrimonio netto detenuta risultante dall'ultimo bilancio approvato della società; iii) il costo, eventualmente rettificato per tener conto di riduzioni significative di valore, laddove il *fair value* non è determinabile in modo attendibile.
- 3) per i finanziamenti e crediti, per i quali il *fair value* viene calcolato al solo fine di fornirne opportuna informativa in bilancio, si procede attualizzando i flussi di cassa contrattuali al netto della perdita attesa calcolata sulla base del merito creditizio del prenditore, utilizzando la corrispondente struttura dei tassi per scadenza.

In assenza di prezzi quotati in mercati attivi gli strumenti finanziari sono classificati nei livelli 2 o 3.

La classificazione nel Livello 2 piuttosto che nel Livello 3 è determinata in base all'osservabilità sui mercati degli *input* significativi utilizzati ai fini della determinazione del *fair value*.

Gli *input* di Livello 2 comprendono:

- prezzi quotati per attività o passività simili in mercati attivi;
- prezzi quotati per attività o passività identiche o simili in mercati non attivi;
- dati di mercato diversi dai prezzi quotati osservabili per l'attività o passività (per esempio tassi di interesse e curve dei rendimenti osservabili a intervalli comunemente quotati, volatilità implicite e *spread* creditizi);
- *input* corroborati dal mercato.

Non sono considerate osservabili tutte le altre variabili impiegate nelle tecniche valutative che non possono essere corroborate sulla base di dati osservabili di mercato.

Qualora il *fair value* di uno strumento finanziario non sia determinato attraverso il prezzo rilevato in un mercato attivo (Livello 1), il complessivo *fair value* può presentare, in fase di sua determinazione sulla base di modelli valutativi, input osservabili o non osservabili. Tuttavia, il livello attribuito deve essere unico e per questo riferito allo strumento nel suo complesso; il livello unico attribuito riflette così il livello più basso di *input* con un effetto significativo nella determinazione del *fair value* dello strumento.

Affinché dati non osservabili di mercato abbiano un effetto significativo nella determinazione complessiva del *fair value* dello strumento, il loro complessivo impatto è valutato tale da renderne incerta (ovvero di rilevante variabilità) la complessiva valutazione; nei casi in cui il peso dei dati non osservabili sia prevalente rispetto alla complessiva valutazione, il livello attribuito è '3'.

Tra le principali regole applicate per la determinazione dei livelli di *fair value* si segnala che sono ritenuti di 'Livello 1' i titoli di debito governativi, i titoli di debito corporate, i titoli di capitale, i fondi aperti, gli strumenti finanziari derivati e le passività finanziarie emesse il cui *fair value* corrisponde, alla data di valutazione, al prezzo quotato in un mercato attivo.

Sono considerati di 'Livello 2':

- i titoli di debito governativi, i titoli di debito corporate, i titoli di capitale e le passività finanziarie emessi da emittenti di valenza nazionale e internazionale, non quotati su di un mercato attivo e valutati in via prevalente attraverso dati osservabili di mercato;
- i derivati finanziari OTC (*Over the counter*) conclusi con controparti istituzionali e valutati in via prevalente attraverso dati osservabili di mercato;

Infine, sono classificati di 'Livello 3':

- i titoli di capitale e le passività finanziarie per le quali non esistono, alla data di valutazione, prezzi quotati sui mercati attivi e che sono valutati in via prevalente secondo una tecnica basata su dati non osservabili di mercato il cui impatto non è trascurabile;
- i derivati finanziari OTC (*Over the counter*) conclusi con controparti istituzionali, la cui valutazione avviene sulla base di modelli di *pricing* del tutto analoghi a quelli utilizzati per le valutazioni di 'Livello 2' e dai quali si differenziano per il grado di osservabilità dei dati di *input* utilizzati nelle tecniche di *pricing* (si fa riferimento principalmente a correlazioni e volatilità implicite);
- gli strumenti finanziari derivati stipulati con la clientela per cui la quota di aggiustamento del *fair value* che tiene conto del rischio di inadempimento è significativa rispetto al valore complessivo dello strumento finanziario;

Il principio contabile IFRS 13, richiede inoltre, per le attività finanziarie classificate al 'Livello 3', di fornire un'informazione in merito alla sensitività dei risultati economici a seguito del cambiamento di uno o più parametri non osservabili utilizzati nelle tecniche di valutazione impiegate nella determinazione del *fair value*.

A.4.2 Processi e sensibilità delle valutazioni

La Banca generalmente svolge un'analisi di sensitività degli input non osservabili attraverso una prova di stress su tutti gli input non osservabili significativi per la valutazione delle diverse tipologie di strumenti finanziari appartenenti al livello 3 della gerarchia di *fair value*; in base a tale test vengono determinate le potenziali variazioni di *fair value*, per tipologia di strumento, imputabili a variazioni plausibili degli input non osservabili.

Con riferimento al bilancio alla data del 31.12.2018, la Banca non ha provveduto a svolgere tale analisi in relazione alle attività classificate nel livello 3 di gerarchia del *fair value* rappresentate da investimenti in strumenti di capitale non quotati in mercati attivi ed il cui *fair value* non può essere determinato in modo attendibile, in quanto non detenuti.

A.4.3 Gerarchia del fair value

Per una disamina delle modalità seguite dalla Banca per la determinazione dei livelli di *fair value* delle attività e passività si rinvia al paragrafo "Criteri di determinazione del *fair value* degli strumenti finanziari" contenuto nella parte A.2 "Parte relativa alle principali voci di bilancio", 15 – Altre informazioni".

A.4.4 Altre informazioni

La Banca non gestisce gruppi di attività e passività finanziarie sulla base della propria esposizione netta ai rischi di mercato o al rischio di credito.

Informativa di natura quantitativa

A.4.5 Gerarchia del fair value

A.4.5.1 Attività e passività valutate al fair value su base ricorrente: ripartizione per livelli di fair value

Attività/Passività finanziarie misurate al fair value	Dicembre 2018		
	Livello 1	Livello 2	Livello 3
1. Attività finanziarie valute al fair value con impatto a conto economico	778	8	-
a) attività finanziarie detenute per la negoziazione	-	8	-
b) attività finanziarie designate al fair value	-	-	-
c) altre attività finanziarie obbligatoriamente valutate al fair value	778	-	-
2. Attività finanziarie valutate al fair value con impatto sulla redditività complessiva	71.893	205	-
3. Derivati di copertura	-	-	-
4. Attività materiali	-	-	-
5. Attività immateriali	-	-	-
Totale	72.671	213	-
1. Passività finanziarie detenute per la negoziazione	-	4	-
2. Passività finanziarie designate al fair value	-	-	-
3. Derivati di copertura	-	34	-
Totale	-	38	-

Con riferimento ai dati di confronto del 2017, così come illustrato nella parte A "Politiche contabili" in merito all'approccio seguito per la esposizione dei dati comparativi, si rinvia a quanto riportato nel bilancio pubblicato al 31.12.2017.

A.4.5.2 Variazioni annue delle attività valutate al fair value su base ricorrente (livello 3)

Alla data di riferimento del bilancio, la Banca non detiene attività valutate al fair value su base ricorrente (livello 3).

A.4.5.3 Variazioni annue delle passività valutate al fair value su base ricorrente (livello 3)

Alla data di riferimento del bilancio, la banca non detiene passività valutate al fair value su base ricorrente (livello 3).

A.4.5.4 Attività e passività non valutate al fair value o valutate al fair value su base non ricorrente: ripartizione per livelli di fair value

Attività/Passività non misurate al fair value o misurate al fair value su base non ricorrente	Dicembre 2018			
	Valore di bilancio	Livello 1	Livello 2	Livello 3
1. Attività finanziarie valutate al costo ammortizzato	221.160	31.133	97.620	92.214
2. Attività materiali detenute a scopo di investimento	-	-	-	-
3. Attività non correnti e gruppi di attività in via di dismissione	-	-	-	-
Totale	221.160	31.133	97.620	92.214
1. Passività finanziarie valutate al costo ammortizzato	267.390	-	39.688	227.719
2. Passività associate ad attività in via di dismissione	-	-	-	-
Totale	267.390	-	39.688	227.719

A.5 – INFORMATIVA SUL C.D. DAY ONE PROFIT/LOSS

L'informativa fa riferimento alle eventuali differenze tra il prezzo della transazione ed il valore ottenuto attraverso l'utilizzo di tecniche di valutazione, che emergono al momento della prima iscrizione di uno strumento finanziario e non sono rilevate immediatamente a Conto economico, in base a quanto previsto dal paragrafo B5.1.2 A dell'IFRS 9.

In merito, si evidenzia che la banca nel corso dell'esercizio non ha realizzato operazioni per le quali emerga, al momento della prima iscrizione di uno strumento finanziario, una differenza tra il prezzo di acquisto ed il valore dello strumento ottenuto attraverso tecniche di valutazione interna.

Conseguentemente, non viene fornita l'informativa prevista dal principio IFRS 7, par. 28.

PARTE B – INFORMAZIONI SULLO STATO PATRIMONIALE

Attivo

Sezione 1 – Cassa e disponibilità liquide – Voce 10

1.1 Cassa e disponibilità liquide: composizione

	TOTALE dicembre 2018	TOTALE dicembre 2017
a) Cassa	609	594
b) Depositi a vista presso Banche Centrali	-	-
Totale	609	594

Sezione 2 – Attività finanziarie valutate al fair value con impatto a conto economico – Voce 20

2.1 Attività finanziarie detenute per la negoziazione: composizione merceologica

Voci/Valori	TOTALE dicembre 2018		
	Livello 1	Livello 2	Livello 3
A Attività per cassa			
1. Titoli di debito	-	-	-
1.1 Titoli strutturati	-	-	-
1.2 Altri titoli di debito	-	-	-
2. Titoli di capitale	-	-	-
3. Quote di O.I.C.R.	-	-	-
4. Finanziamenti	-	-	-
4.1 Pronti contro termine	-	-	-
4.2 Altri	-	-	-
Totale A	-	-	-
B Strumenti derivati			
1. Derivati finanziari	-	8	-
1.1 di negoziazione	-	8	-
1.2 connessi con la <i>fair value option</i>	-	-	-
1.3 altri	-	-	-
2. Derivati creditizi	-	-	-
2.1 di negoziazione	-	-	-
2.2 connessi con la <i>fair value option</i>	-	-	-
2.3 altri	-	-	-
Totale B	-	8	-
Totale (A+B)	-	8	-

Con riferimento ai dati di confronto del 2017, così come illustrato nella parte A "Politiche contabili" in merito all'approccio seguito per l'esposizione dei dati comparativi, si rinvia a quanto riportato nel bilancio pubblicato al 31.12.2017.

2.2 Attività finanziarie detenute per la negoziazione: composizione per debitori/emittenti/controparti

Voci/Valori	TOTALE dicembre 2018
A. Attività per cassa	
1. Titoli di debito	-
a) Banche Centrali	-
b) Amministrazioni pubbliche	-
c) Banche	-
d) Altre società finanziarie di cui imprese assicurazione	-
e) Società non finanziarie	-
2. Titoli di capitale	-
a) Banche	-
b) Altre società finanziarie di cui: imprese assicurazione	-
c) Società non finanziarie	-
d) Altri emittenti	-
3. Quote di O.I.C.R.	-
4. Finanziamenti	-
a) Banche Centrali	-
b) Amministrazioni pubbliche	-
c) Banche	-
d) Altre società finanziarie di cui imprese assicurazione	-
e) Società non finanziarie	-
f) Famiglie	-
Totale A	-
B. Strumenti derivati	
a) Controparti Centrali	-
b) Altre	8
Totale B	8
Totale (A + B)	8

Con riferimento ai dati di confronto del 2017, così come illustrato nella parte A "Politiche contabili" in merito all'approccio seguito per la esposizione dei dati comparativi, si rinvia a quanto riportato nel bilancio pubblicato al 31.12.2017.

2.3 Attività finanziarie designate al fair value: composizione merceologica

Al fine di mitigare il relativo rischio di credito non sono state poste in essere coperture che rientrano in tale voce e quindi non vengono fornite informazioni sulla composizione per debitori/emittenti prevista dalla tabella 2.4.

2.5 Altre attività finanziarie obbligatoriamente valutate al fair value: composizione merceologica

Voci/Valori	TOTALE dicembre 2018		
	Livello 1	Livello 2	Livello 3
1. Titoli di debito	-	-	-
1.1 Titoli strutturati	-	-	-
1.2 Altri titoli di debito	-	-	-
2. Titoli di capitale	16	-	-
3. Quote di O.I.C.R.	763	-	-
4. Finanziamenti	-	-	-
4.1 Pronti contro termine	-	-	-
4.2 Altri	-	-	-
Totale	778	-	-

Con riferimento ai dati di confronto del 2017, così come illustrato nella parte A "Politiche contabili" in merito all'approccio seguito per la esposizione dei dati comparativi, si rinvia a quanto riportato nel bilancio pubblicato al 31.12.2017.

2.6 Altre attività finanziarie obbligatoriamente valutate al fair value: composizione per debitori/emittenti

	TOTALE dicembre 2018
1. Titoli di capitale	16
di cui: banche	-
di cui: altre società finanziarie	-
di cui: società non finanziarie	16
2. Titoli di debito	-
a) Banche Centrali	-
b) Amministrazioni pubbliche	-
c) Banche	-
d) Altre società finanziarie	-
di cui: imprese di assicurazione	-
e) Società non finanziarie	-
3. Quote di O.I.C.R.	763
4. Finanziamenti	-
a) Banche Centrali	-
b) Amministrazioni pubbliche	-
c) Banche	-
d) Altre società finanziarie	-
di cui: imprese di assicurazione	-
e) Società non finanziarie	-
f) Famiglie	-
Totale	778

Con riferimento ai dati di confronto del 2017, così come illustrato nella parte A "Politiche contabili" in merito all'approccio seguito per la esposizione dei dati comparativi, si rinvia a quanto riportato nel bilancio pubblicato al 31.12.2017.

La voce "Quote di OICR" è composta da un fondo flessibile.

Sezione 3 – Attività finanziarie valutate al fair value con impatto sulla redditività complessiva – Voce 30

3.1 Attività finanziarie valutate al fair value con impatto sulla redditività complessiva: composizione merceologica

Voci/Valori	TOTALE dicembre 2018		
	Livello 1	Livello 2	Livello 3
1. Titoli di debito	71.893	205	-
1.1 Titoli strutturati	-	-	-
1.2 Altri titoli di debito	71.893	205	-
2. Titoli di capitale	-	-	-
3. Finanziamenti	-	-	-
Totale	71.893	205	-

Con riferimento ai dati di confronto del 2017, così come illustrato nella parte A "Politiche contabili" in merito all'approccio seguito per la esposizione dei dati comparativi, si rinvia a quanto riportato nel bilancio pubblicato al 31.12.2017.

3.2. Attività finanziarie valutate al fair value con impatto sulla redditività complessiva: composizione per debitori/emittenti

Voci/Valori	TOTALE dicembre 2018
1. Titoli di debito	72.098
a) Banche Centrali	-
b) Amministrazioni pubbliche	66.926
c) Banche	914
d) Altre società finanziarie	1.584
di cui: imprese di assicurazione	-
e) Società non finanziarie	2.673
2. Titoli di capitale	-
a) Banche	-
b) Altri emittenti:	-
- altre società finanziarie	-
di cui: imprese di assicurazione	-
- società non finanziarie	-
- altri	-
3. Finanziamenti	-
a) Banche Centrali	-
b) Amministrazioni pubbliche	-
c) Banche	-
d) Altre società finanziarie	-
di cui: imprese di assicurazione	-
e) Società non finanziarie	-
f) Famiglie	-
Totale	72.098

Con riferimento ai dati di confronto del 2017, così come illustrato nella parte A "Politiche contabili" in merito all'approccio seguito per la esposizione dei dati comparativi, si rinvia a quanto riportato nel bilancio pubblicato al 31.12.2017.

3.3 Attività finanziarie valutate al fair value con impatto sulla redditività complessiva: valore lordo e rettifiche di valore complessive

	Valore lordo				Rettifiche di valore complessive			Write-off parziali complessivi (*)
	Primo stadio		Secondo stadio	Terzo stadio	Primo stadio	Secondo stadio	Terzo stadio	
		di cui strumenti con basso rischio di credito						
Titoli di debito	72.098	-	-	-	(71)	-	-	-
Finanziamenti	-	-	-	-	-	-	-	-
TOTALE (T)	72.098	-	-	-	(71)	-	-	-
di cui: attività finanziarie impaired acquisite o originate	X	X	-	X	-	-	-	-

La ripartizione per stadi di rischio della attività finanziarie valutate al fair value con impatto sulla redditività complessiva è applicata conformemente a quanto previsto dal nuovo modello di impairment così come introdotto con l'applicazione del nuovo principio contabile IFRS 9. Per informazioni maggiormente dettagliate si rimanda a quanto riportato nella parte A – Politiche contabili, A.1 – Parte generale, Sezione 4.

Sezione 4 – Attività finanziarie valutate al costo ammortizzato – Voce 40

4.1 Attività finanziarie valutate al costo ammortizzato: composizione merceologica dei crediti verso banche

Tipologia operazioni/Valori	TOTALE dicembre 2018					
	Valore di bilancio			Fair value		
	Primo e secondo stadio	Terzo stadio	di cui: impaired acquisite o originate	Livello 1	Livello 2	Livello 3
A. Crediti verso Banche Centrali	-	-	-	-	-	-
1. Depositi a scadenza	-	-	-	X	X	X
2. Riserva obbligatoria	-	-	-	X	X	X
3. Pronti contro termine	-	-	-	X	X	X
4. Altri	-	-	-	X	X	X
B. Crediti verso banche	17.196	-	-	-	-	17.196
1. Finanziamenti	17.196	-	-	-	-	17.196
1.1 Conti correnti e depositi a vista	15.322	-	-	X	X	X
1.2. Depositi a scadenza	1.875	-	-	X	X	X
1.3. Altri finanziamenti:	-	-	-	X	X	X
- Pronti contro termine attivi	-	-	-	X	X	X
- Leasing finanziario	-	-	-	X	X	X
- Altri	-	-	-	X	X	X
2. Titoli di debito	-	-	-	-	-	-
2.1 Titoli strutturati	-	-	-	-	-	-
2.2 Altri titoli di debito	-	-	-	-	-	-
Totale	17.196	-	-	-	-	-

Con riferimento ai dati di confronto del 2017, così come illustrato nella parte A "Politiche contabili" in merito all'approccio seguito per la esposizione dei dati comparativi, si rinvia a quanto riportato nel bilancio pubblicato al 31.12.2017.

4.2 Attività finanziarie valutate al costo ammortizzato: composizione merceologica dei crediti verso clientela

Tipologia operazioni/Valori	TOTALE dicembre-2018					
	Valore di bilancio			Fair value		
	Primo e secondo stadio	Terzo stadio	di cui: impaired acquisite o originate	Livello 1	Livello 2	Livello 3
Finanziamenti	170.116	2.521	-	-	-	172.637
1.1. Conti correnti	48.137	589	-	X	X	X
1.2. Pronti contro termine attivi	-	-	-	X	X	X
1.3. Mutui	89.191	1.806	-	X	X	X
1.4. Carte di credito, prestiti personali e cessioni del quinto	-	-	-	X	X	X
1.5. Leasing finanziario	-	-	-	X	X	X
1.6. Factoring	-	-	-	X	X	X
1.7. Altri finanziamenti	32.788	125	-	X	X	X
Titoli di debito	31.326	-	-	31.326	-	-
1.1. Titoli strutturati	-	-	-	-	-	-
1.2. Altri titoli di debito	31.326	-	-	31.326	-	-
Totale	201.443	2.521	-	31.326	-	-

Con riferimento ai dati di confronto del 2017, così come illustrato nella parte A "Politiche contabili" in merito all'approccio seguito per la esposizione dei dati comparativi, si rinvia a quanto riportato nel bilancio pubblicato al 31.12.2017.

4.3 Leasing finanziario

Alla data di riferimento del bilancio, la Banca non ha in essere contratti di locazione finanziaria.

4.4 Attività finanziarie valutate al costo ammortizzato: composizione per debitori/emittenti dei crediti verso clientela

Tipologia operazioni/Valori	TOTALE dicembre 2018		
	Primo e secondo stadio	Terzo stadio	di cui: attività deteriorate acquisite o originate
1. Titoli di debito	31.326	-	-
a) Amministrazioni pubbliche	30.531	-	-
b) Altre società finanziarie di cui: imprese di assicurazione	-	-	-
c) Società non finanziarie	795	-	-
2. Finanziamenti verso:	170.116	2.521	-
a) Amministrazioni pubbliche	-	-	-
b) Altre società finanziarie di cui: imprese di assicurazione	5.411	114	-
c) Società non finanziarie	130.970	1.948	-
d) Famiglie	33.736	459	-
Totale	201.443	2.521	-

Con riferimento ai dati di confronto del 2017, così come illustrato nella parte A "Politiche contabili" in merito all'approccio seguito per la esposizione dei dati comparativi, si rinvia a quanto riportato nel bilancio pubblicato al 31.12.2017.

4.5 Attività finanziarie valutate al costo ammortizzato: valore lordo e rettifiche di valore complessive

	Valore lordo				Rettifiche di valore complessive			Write-off parziali complessivi (*)
	Primo stadio		Secondo stadio	Terzo stadio	Primo stadio	Secondo stadio	Terzo stadio	
		di cui strumenti con basso rischio di credito						
Titoli di debito	31.374	-	-	-	48	-	-	-
Finanziamenti	176.375	-	12.626	3.612	1.177	511	1.091	-
Totale	207.749	-	12.626	3.612	1.225	511	1.091	-
di cui: attività finanziarie impaired acquisite o originate			-	-	-	-	-	-

Con riferimento ai dati di confronto del 2017, così come illustrato nella parte A "Politiche contabili" in merito all'approccio seguito per la esposizione dei dati comparativi, si rinvia a quanto riportato nel bilancio pubblicato al 31.12.2017.

La ripartizione per stadi di rischio della attività finanziarie valutate al costo ammortizzato è applicata conformemente a quanto previsto dal nuovo modello di impairment così come introdotto con l'applicazione del nuovo principio contabile IFRS 9. Per informazioni maggiormente dettagliate si rimanda a quanto riportato nella parte A – Politiche contabili, A.1 – Parte generale, Sezione 4 – Altri aspetti

Sezione 5 – Derivati di copertura – Voce 50

Alla data di riferimento del bilancio, la Banca ha in essere operazioni di copertura, ma esse trovano rappresentazione nella voce 40 del passivo.

Non si procede quindi alla compilazione della presente sezione.

Sezione 6 – Adeguamento di valore delle attività finanziarie oggetto di copertura generica – Voce 60

Poiché alla data di riferimento del bilancio non vi sono attività finanziarie oggetto di copertura generica, non si procede alla compilazione della presente Sezione.

Sezione 7 – Partecipazioni – Voce 70

La Banca non detiene partecipazioni in società controllate, controllate in modo congiunto o sottoposte ad influenza notevole, di cui al principio IFRS 10, IFRS11 e IAS28.

Sezione 8 – Attività materiali – Voce 80

8.1 Attività materiali ad uso funzionale: composizione delle attività valutate al costo

Attività/Valori	TOTALE dicembre 2018	TOTALE dicembre 2017
1 Attività di proprietà	1.036	1.457
a) terreni	-	-
b) fabbricati	-	-
c) mobili	444	574
d) impianti elettronici	28	39
e) altre	564	844
2 Attività acquisite in leasing finanziario	-	-
a) terreni	-	-
b) fabbricati	-	-
c) mobili	-	-
d) impianti elettronici	-	-
e) altre	-	-
Totale	1.036	1.457
di cui: ottenute tramite l'escussione delle garanzie ricevute	-	-

8.2 Attività materiali detenute a scopo di investimento: composizione delle attività valutate al costo

La Banca al 31.12.2018 non detiene attività materiali detenute a scopo di investimento, pertanto si omette la compilazione della relativa tabella

8.3 Attività materiali ad uso funzionale: composizione delle attività rivalutate

Non sono presenti attività materiali ad uso funzionale rivalutate; pertanto si omette la compilazione della relativa tabella.

8.4 Attività materiali detenute a scopo di investimento: composizione delle attività valutate al fair value

Non sono presenti attività materiali detenute a scopo di investimento valutate al fair value; pertanto si omette la compilazione della relativa tabella.

8.5 Rimanenze di attività materiali disciplinate dallo IAS 2: composizione

Non sono presenti attività materiali disciplinate dallo IAS 2, pertanto si omette la compilazione della relativa tabella.

8.6 Attività materiali ad uso funzionale: variazioni annue

	Terreni	Fabbricati	Mobili	Impianti elettronici	Altre	Totale
A. Esistenze iniziali lorde	-	-	715	101	1.063	1.879
A.1 Riduzioni di valore totali nette	-	-	132	22	269	423
A.2 Esistenze iniziali nette	-	-	583	79	794	1.456
B. Aumenti:	-	-	5	7	4	16
B.1 Acquisti	-	-	5	7	4	15
B.2 Spese per migliorie capitalizzate	-	-	-	-	-	-
B.3 Riprese di valore	-	-	-	-	-	-
B.4 Variazioni positive di <i>fair value</i> imputate a:	-	-	-	-	-	-
a) patrimonio netto	-	-	-	-	-	-
b) conto economico	-	-	-	-	-	-
B.5 Differenze positive di cambio	-	-	-	-	-	-
B.6 Trasferimenti da immobili detenuti a scopo di investimento	-	-	-	-	-	-
B.7 Altre variazioni	-	-	-	-	-	-
C. Diminuzioni:	-	-	135	18	283	436
C.1 Vendite	-	-	-	-	-	-
C.2 Ammortamenti	-	-	135	18	283	436
C.3 Rettifiche di valore da deterioramento imputate a	-	-	-	-	-	-
a) patrimonio netto	-	-	-	-	-	-
b) conto economico	-	-	-	-	-	-
C.4 Variazioni negative di <i>fair value</i> imputate a	-	-	-	-	-	-
a) patrimonio netto	-	-	-	-	-	-
b) conto economico	-	-	-	-	-	-
C.5 Differenze negative di cambio	-	-	-	-	-	-
C.6 Trasferimenti a:	-	-	-	-	-	-
a) attività materiali detenute a scopo di investimento	-	-	-	-	-	-
b) attività non correnti e gruppi di attività in via di dismissione	-	-	-	-	-	-
C.7 Altre variazioni	-	-	-	-	-	-
D. Rimanenze finali nette	-	-	453	68	515	1.036
D.1 Riduzioni di valore totali nette	-	-	135	18	283	436
D.2 Rimanenze finali lorde	-	-	588	86	798	1.472
E. Valutazione al costo	-	-	-	-	-	-

Percentuali di ammortamento utilizzate

Classe di attività	% ammortamento
Mobili e macchine ordinarie d'ufficio	12%
Macchinari, apparecchi e attrezzature varie	15%
Arredi	15%
Banconi blindati o cristalli blindati	20%
Impianti interni speciali di comunicazione e telesegnalanti	25%
Macchine elettroniche e computers	20%
Impianti di ripresa fotografica / allarme	30%
Autovetture, motoveicoli e simili	25%

Di seguito viene riportata una tabella di sintesi delle vite utili delle varie immobilizzazioni materiali

Classe di attività	vita utile in anni
Arredi	7 - 9
Mobili e macchine ordinarie d'ufficio	8 - 9
Impianti di ripresa fotografica / allarme	4 - 7
Macchine elettroniche e computers	5 - 7
Automezzi	4

8.7 Attività materiali detenute a scopo di investimento: variazioni annue

La Banca non detiene attività materiali detenute a scopo di investimento.

8.8 Rimanenze di attività materiali disciplinate dallo IAS 2: variazioni annue

Alla data di riferimento del bilancio, tale fattispecie non risulta essere presente.

8.9 Impegni per acquisto di attività materiali

La Banca non ha contratto impegni di acquisto su attività materiali.

Sezione 9 – Attività immateriali – Voce 90

9.1 Attività immateriali: composizione per tipologia di attività

Attività/Valori	TOTALE dicembre 2018		TOTALE dicembre 2017	
	Durata definita	Durata indefinita	Durata definita	Durata indefinita
A.1 Avviamento		-		-
A.2 Altre attività immateriali	34	-	1	-
A.2.1 Attività valutate al costo:	34	-	1	-
a) Attività immateriali generate internamente	-	-	1	-
b) Altre attività	34	-	-	-
A.2.2 Attività valutate al fair value:	-	-	-	-
a) Attività immateriali generate internamente	-	-	-	-
b) Altre attività	-	-	-	-
Totale	34	-	1	-

Tutte le attività immateriali della Banca sono valutate al costo al netto di ammortamenti.

9.2 Attività immateriali: variazioni annue

	Avviamento	Altre attività immateriali: generate internamente		Altre attività immateriali: altre		Totale
		Durata definita	Durata indefinita	Durata definita	Durata indefinita	
A. Esistenze iniziali	-	-	-	16	-	16
A.1 Riduzioni di valore totali nette	-	-	-	15	-	15
A.2 Esistenze iniziali nette	-	-	-	1	-	1
B. Aumenti	-	-	-	36	-	36
B.1 Acquisti	-	-	-	36	-	36
B.2 Incrementi di attività immateriali interne	-	-	-	-	-	-
B.3 Riprese di valore	-	-	-	-	-	-
B.4 Variazioni positive di fair value:	-	-	-	-	-	-
- a patrimonio netto	-	-	-	-	-	-
- a conto economico	-	-	-	-	-	-
B.5 Differenze di cambio positive	-	-	-	-	-	-
B.6 Altre variazioni	-	-	-	-	-	-
C. Diminuzioni	-	-	-	4	-	4
C.1 Vendite	-	-	-	-	-	-
C.2 Rettifiche di valore	-	-	-	4	-	4
- Ammortamenti	-	-	-	4	-	4
- Svalutazioni:	-	-	-	-	-	-
+ patrimonio netto	-	-	-	-	-	-
+ conto economico	-	-	-	-	-	-
C.3 Variazioni negative di fair value:	-	-	-	-	-	-
- a patrimonio netto	-	-	-	-	-	-
- a conto economico	-	-	-	-	-	-
C.4 Trasferimenti alle attività non correnti in via di dismissione	-	-	-	-	-	-
C.5 Differenze di cambio negative	-	-	-	-	-	-
C.6 Altre variazioni	-	-	-	-	-	-
D. Rimanenze finali nette	-	-	-	34	-	34
D.1 Rettifiche di valore totali nette	-	-	-	19	-	19
E. Rimanenze finali lorde	-	-	-	53	-	53
F. Valutazione al costo	-	-	-	-	-	-

Le attività immateriali oggetto di descrizione sono state interamente acquistate all'esterno e sono valutate al costo.

Tra le esistenze iniziali delle "Altre attività immateriali" non sono comprese quelle che alla data di chiusura del precedente esercizio risultano completamente ammortizzate.

La sottovoce F. "Valutazione al costo" non è valorizzata in quanto la sua compilazione è prevista solo per le attività immateriali valutate in bilancio al fair value, non in possesso della Banca.

9.3 Attività immateriali: altre informazioni

In base a quanto richiesto dallo IAS 38 paragrafi 122 e 124, si precisa che la Banca non ha:

- costituito attività immateriali a garanzia di propri debiti;
- assunto impegni alla data del bilancio per l'acquisto di attività immateriali;
- acquisito attività immateriali per tramite di contratti di locazione finanziaria od operativa;
- acquisito attività immateriali tramite concessione governativa;
- attività immateriali rivalutate iscritte a fair value.

Sezione 10 – Attività fiscali e le passività fiscali – Voce 100 dell'attivo e Voce 60 del passivo

10.1 Attività per imposte anticipate: composizione

In contropartita del conto economico

	IRES	IRAP	TOTALE
Crediti	134	27	161
Immobilizzazioni materiali	-	-	-
Fondi per rischi e oneri	-	-	-
Perdite fiscali	3.110		3.110
Costi amministrativi	21	-	21
Altre voci	337	68	405
TOTALE	3.601	95	3.697

In contropartita del patrimonio netto

	IRES	IRAP	TOTALE
Riserve negative attività finanziarie HTCS	289	59	348
TFR	-	-	-
Altre voci	-	-	-
TOTALE	289	59	348

Le imposte anticipate sono rilevate sulla base della probabilità di sufficienti imponibili fiscali futuri per coprire il recupero dei valori non dedotti nei precedenti esercizi.

Diversamente per le svalutazioni e le perdite rettifiche su crediti verso la clientela non dedotte ed in essere sino al 31 dicembre 2015, si è proceduto comunque all'iscrizione tenuto conto della possibilità di effettuare la conversione in crediti di imposta in presenza di perdite civili e/o perdite fiscali. Nella voce Crediti sono esposte le imposte anticipate relative a

- Svalutazioni e perdite su crediti verso la clientela trasformabili in credito d'imposta, indipendentemente dalla redditività futura dell'impresa, sia nell'ipotesi di perdita civili che di perdita fiscale IRES ovvero di valore della produzione negativo (art. 2, commi 56-bis/56-bis.1, D.L. 29 dicembre 2010 n. 225 come modificato L. n. 214/2011) per Euro 486 mila.

10.2 Passività per imposte differite: composizione

In contropartita del conto economico

	IRES	IRAP	TOTALE
Immobilizzazioni materiali	-	-	-
Plusvalenze rateizzate	-	-	-
Altre voci	-	-	-
TOTALE	-	-	-

In contropartita del patrimonio netto

	IRES	IRAP	TOTALE
Riserve positive attività finanziarie HTCS	83	17	99
Altre voci	-	-	-
TOTALE	83	17	99

10.3 Variazioni delle imposte anticipate (in contropartita del conto economico)

	TOTALE dicembre-2018	TOTALE dicembre-2017
1.Importo iniziale	3.243	3.031
2.Aumenti	563	3.090
2.1 Imposte anticipate rilevate nell'esercizio	563	3.090
a) relative a precedenti esercizi	5	13
b) dovute al mutamento di criteri contabili	405	-
c) riprese di valore	-	-
d) altre	153	3.077
e) operazioni di aggregazione aziendale	-	-
2.2 Nuove imposte o incrementi di aliquote fiscali	-	-
2.3 Altri aumenti	-	-
3.Diminuzioni	116	2.878
3.1 Imposte anticipate annullate nell'esercizio	101	2.867
a) rigiri	101	2.867
b) svalutazioni per sopravvenuta irrecuperabilità	-	-
c) mutamento di criteri contabili	-	-
d) altre	-	-
e) operazioni di aggregazione aziendale	-	-
3.2 Riduzioni di aliquote fiscali	-	-
3.3 Altre diminuzioni:	15	11
a) trasformazione in crediti d'imposta di cui alla L. 214/2011	15	4
b) altre	-	7
4.Importo finale	3.690	3.243

10.3bis Variazioni delle imposte anticipate di cui alla L. 214/2011

	TOTALE dicembre 2018	TOTALE dicembre 2017
1.Importo iniziale	166	181
2.Aumenti	-	-
3.Diminuzioni	5	15
3.1 Rigiri	-	10
3.2 Trasformazioni in crediti d'imposta	-	-
a) derivante da perdite di esercizio	-	-
b) derivante da perdite fiscali	-	-
3.3 Altre diminuzioni	5	5
4.Importo finale	161	166

Nella tab. 10.3.1 sono evidenziate le variazioni delle imposte anticipate iscritte su rettifiche di valore dei crediti verso la clientela di cui alla L. n. 214/2011, computate a fronte delle rettifiche su crediti per svalutazione. Per effetto della disciplina introdotto con L. n. 145/2018 non vi sono nell'esercizio rigiri riferite a rettifiche su crediti verso clientela di cui alla L. n. 214/2011.

10.4 Variazioni delle imposte differite (in contropartita del conto economico)

Non sono iscritte imposte differite in contropartita del conto economico.

10.5 Variazioni delle imposte anticipate (in contropartita del patrimonio netto)

	TOTALE dicembre 2018	TOTALE dicembre 2017
1. Importo iniziale	138	224
2. Aumenti	348	138
2.1 Imposte anticipate rilevate nell'esercizio	348	138
a) relative a precedenti esercizi	-	-
b) dovute al mutamento di criteri contabili	-	-
c) altre	348	138
d) operazioni di aggregazione aziendale	-	-
2.2 Nuove imposte o incrementi di aliquote fiscali	-	-
2.3 Altri aumenti	-	-
3. Diminuzioni	138	224
3.1 Imposte anticipate annullate nell'esercizio	138	224
a) rigiri	-	224
b) svalutazioni per sopravvenuta irrecoverabilità	-	-
c) dovute al mutamento di criteri contabili	-	-
d) altre	138	-
e) operazioni di aggregazione aziendale	-	-
3.2 Riduzioni di aliquote fiscali	-	-
3.3 Altre diminuzioni	-	-
4. Importo finale	348	138

10.6 Variazioni delle imposte differite (in contropartita del patrimonio netto)

	TOTALE dicembre 2018	TOTALE dicembre 2017
1. Importo iniziale	98	31
2. Aumenti	99	98
2.1 Imposte differite rilevate nell'esercizio	99	98
a) relative a precedenti esercizi	-	98
b) dovute al mutamento di criteri contabili	-	-
c) altre	99	-
d) operazioni di aggregazione aziendale	-	-
2.2 Nuove imposte o incrementi di aliquote fiscali	-	-
2.3 Altri aumenti	-	-
3. Diminuzioni	98	31
3.1 Imposte differite annullate nell'esercizio	98	31
a) rigiri	-	31
b) dovute al mutamento di criteri contabili	-	-
c) altre	98	-
d) operazioni di aggregazione aziendale	-	-
3.2 Riduzioni di aliquote fiscali	-	-
3.3 Altre diminuzioni	-	-
4. Importo finale	99	98

10.7 Altre informazioni

Composizione della fiscalità corrente	IRES	IRAP	ALTRE	TOTALE
Passività fiscali correnti (-)	-	(41)	-	(41)
Acconti versati (+)	-	-	-	-
Ritenute d'acconto subite(+)	8	-	-	8
Altri crediti di imposta (+)	150	5	-	155
Crediti d'imposta di cui alla L. 214/2011 (+)	-	-	-	-
Saldo a debito della voce 60 a) del passivo	-	(41)	-	(41)
Saldo a credito della voce 100 a) dell'attivo	-	-	-	-
Crediti di imposta non compensabili: quota capitale	-	-	-	-
Crediti di imposta non compensabili: quota interessi	-	-	-	-
Saldo dei crediti di imposta non compensabili	-	-	-	-
Saldo a credito della voce 100 a) dell'attivo	158	5	-	163

In merito alla posizione fiscale della Banca, per gli esercizi non ancora prescritti, non è stato ad oggi notificato alcun avviso di accertamento.

Sezione 11 – Attività non correnti e gruppi di attività in via di dismissione e passività associate – Voce 110 dell'attivo e Voce 70 del passivo

11.1 Attività non correnti e gruppi di attività in via di dismissione: composizione per tipologia di attività

Alla data di riferimento del bilancio non sono presenti attività non correnti o gruppi di attività in via di dismissione e relative passività associate.

11.2 Altre informazioni

La Banca non presenta operazioni previste dal principio IFRS 5 par. 42.

Sezione 12 – Altre attività – Voce 120

12.1 Altre attività: composizione

	Dicembre 2018	Dicembre 2017
Crediti tributari verso erario e altri enti impositori	1.096	732
Partite viaggianti - altre	66	-
Partite in corso di lavorazione	4	516
Debitori diversi per operazioni in titoli	10	-
Clients e ricavi da incassare	216	74
Ratei e risconti attivi non capitalizzati	407	38
Migliorie e spese incrementative su beni non separabili	256	351
Anticipi a fornitori	107	116
Altri debitori diversi	196	51
Totale	2.357	1.879

La sottovoce "Partite viaggianti" è relativa ai bonifici da rete e prelievi bancomat che si completano i primi giorni dell'anno.

Le migliorie e spese incrementative su beni di terzi sono relative a oneri sostenuti sugli immobili in locazione per la sede e per le filiali.

Nella sottovoce “Ratei e risconti attivi non capitalizzati” sono indicati i ratei diversi da quelli che vanno capitalizzati sulle relative attività finanziarie.

La sottovoce “altri debitori diversi” contiene principalmente i conti tecnici transitori; partite da imputare per pagamenti di cassa e altre partite transitorie.

Passivo

Sezione 1 – Passività finanziarie valutate al costo ammortizzato – Voce 10

1.1 Passività finanziarie valutate al costo ammortizzato: composizione merceologica dei debiti verso banche

Tipologia operazioni/Valori	TOTALE dicembre-2018			
	VB	Fair value		
		Livello 1	Livello 2	Livello 3
1. Debiti verso banche centrali	-	X	X	X
2. Debiti verso banche	28.311	X	X	X
2.1 Conti correnti e depositi a vista	5.312	X	X	X
2.2 Depositi a scadenza	22.998	X	X	X
2.3 Finanziamenti	-	X	X	X
2.3.1 Pronti contro termine passivi	-	X	X	X
2.3.2 Altri	-	X	X	X
2.4 Debiti per impegni di riacquisto di propri strumenti patrimoniali	-	X	X	X
2.5 Altri debiti	-	X	X	X
Totale	28.311	-	-	-

Con riferimento ai dati di confronto del 2017, così come illustrato nella parte A "Politiche contabili" in merito all'approccio seguito per la esposizione dei dati comparativi, si rinvia a quanto riportato nel bilancio pubblicato al 31.12.2017.

I criteri di determinazione del fair value sono riportati nella Parte A – Politiche contabili

1.2 Passività finanziarie valutate al costo ammortizzato: composizione merceologica dei debiti verso clientela

Tipologia operazioni/Valori	TOTALE dicembre-2018				TOTALE dicembre-2017			
	Valore bilancio	Fair value			Valore bilancio	Fair value		
		Livello 1	Livello 2	Livello 3		Livello 1	Livello 2	Livello 3
1 Conti correnti e depositi a vista	178.810	X	X	X	179.305	X	X	X
2 Depositi a scadenza	18.500	X	X	X	-	X	X	X
3 Finanziamenti	2.097	X	X	X	2.980	X	X	X
3.1 Pronti contro termine passivi	-	X	X	X	-	X	X	X
3.2 Altri	2.097	X	X	X	2.980	X	X	X
4 Debiti per impegni di riacquisto di propri strumenti patrimoniali	-	X	X	X	-	X	X	X
5 Altri debiti	1	X	X	X	1.818	X	X	X
Totale	199.408	-	-	-	184.103	-	-	-

La voce finanziamenti comprende le partite di deposito riferite ai mutui passivi stipulati a seguito della Convenzione con Cassa Depositi e Prestiti.

1.3 Passività finanziarie valutate al costo ammortizzato: composizione merceologica dei titoli in circolazione

Tipologia operazioni/Valori	TOTALE dicembre-2018			
	VB	Fair value		
		Livello 1	Livello 2	Livello 3
A. Titoli				
1. obbligazioni	4.129	-	4.146	-
1.1 strutturate	-	-	-	-
1.2 altre	4.129	-	4.146	-
2. altri titoli	35.542	-	35.542	-
2.1 strutturati	-	-	-	-
2.2 altri	35.542	-	35.542	-
Totale	39.671	-	39.688	-

Con riferimento ai dati di confronto del 2017, così come illustrato nella parte A "Politiche contabili" in merito all'approccio seguito per la esposizione dei dati comparativi, si rinvia a quanto riportato nel bilancio pubblicato al 31.12.2017.

La valutazione al fair value delle passività finanziarie valutate al costo ammortizzato (titoli in circolazione), presentata al solo fine di adempiere alle richieste di informativa, si articola su una gerarchia di livelli conformemente a quanto previsto dall'IFRS 13 e in funzione delle caratteristiche e della significatività degli input utilizzati nel processo di valutazione. Per informazioni maggiormente dettagliate si rimanda a quanto riportato nella parte A – Politiche contabili - A.2 – Parte relativa alle principali voci di bilancio - 15 – Altre informazioni.

Alla data di riferimento del bilancio, non sono presenti titoli in circolazione subordinati.

La sottovoce A.2.2 "Titoli - altri titoli - altri", comprende esclusivamente certificati di deposito.

1.4 Dettaglio dei debiti/titoli subordinati

Alla data di riferimento del bilancio, non sono presenti rapporti subordinati.

1.5 Dettaglio dei debiti strutturati

Alla data di riferimento del bilancio, non sono presenti debiti strutturati.

1.6 Debiti per leasing finanziario

Alla data di riferimento del bilancio, la Banca non ha in essere operazioni della specie, sia con riferimento ai debiti verso banche sia in relazione ai debiti verso clientela.

Sezione 2 – Passività finanziarie di negoziazione – Voce 20

2.1 Passività finanziarie di negoziazione: composizione merceologica

Tipologia operazioni/Valori	TOTALE dicembre-2018				
	VN	Fair value			Fair Value (*)
		Livello 1	Livello 2	Livello 3	
A.Passività per cassa					
1. Debiti verso banche	-	-	-	-	-
2. Debiti verso clientela	-	-	-	-	-
3. Titoli di debito	-	-	-	-	-
3.1 Obbligazioni	-	-	-	-	-
3.1.1 Strutturate	-	-	-	-	X
3.1.2 Altre obbligazioni	-	-	-	-	X
3.2 Altri titoli	-	-	-	-	-
3.2.1 Strutturati	-	-	-	-	X
3.2.2 Altri	-	-	-	-	X
TOTALE A	-	-	-	-	-
B.Strumenti derivati					
1. Derivati finanziari	-	-	4	-	-
1.1 Di negoziazione	X	-	4	-	X
1.2 Connessi con la <i>fair value option</i>	X	-	-	-	X
1.3 Altri	X	-	-	-	X
2. Derivati creditizi	-	-	-	-	-
2.1 Di negoziazione	X	-	-	-	X
2.2 Connessi con la <i>fair value option</i>	X	-	-	-	X
2.3 Altri	X	-	-	-	X
TOTALE B	X	-	4	-	X
TOTALE A+B	X	-	4	-	X

Legenda

Fair value* = Fair value calcolato escludendo le variazioni di valore dovute al cambiamento del merito creditizio dell'emittente rispetto alla data di emissione

L'importo di cui alla sottovoce B.1.1."Derivati finanziari di negoziazione" si riferisce a contratti derivati con valore negativo, riferibili a contratti derivati relativi ad operazioni a termine in valuta contratte dalla Banca con la propria clientela. Detti strumenti finanziari sono volti a realizzare operazioni di negoziazione pareggiata, in ragione della corrispondente copertura in essere con le controparti di sistema.

2.2 Dettaglio delle "Passività finanziarie di negoziazione": passività subordinate

Alla data di bilancio non vi sono passività finanziarie di negoziazione subordinate.

2.3 Dettaglio delle "Passività finanziarie di negoziazione": debiti strutturati

Alla data di bilancio non vi sono passività finanziarie di negoziazione relative a debiti strutturati.

Sezione 3 – Passività finanziarie designate al fair value – Voce 30

3.1 Passività finanziarie designate al fair value: composizione merceologica

Alla data di bilancio non vi sono Titoli di debito - strutturati

3.2 Dettaglio delle “Passività finanziarie designate al fair value”: passività subordinate

Alla data di bilancio non vi sono passività finanziarie designate al fair value subordinate.

Sezione 4 – Derivati di copertura – Voce 40

Per quanto attiene le operazioni di copertura (hedge accounting), la Banca continua ad applicare integralmente il principio contabile IAS 39, così come previsto dal principio contabile IFRS 9, all’interno delle disposizioni transitorie in termini di contabilizzazione delle operazioni di copertura.

Nella presente voce figurano i contratti derivati designati come efficaci strumenti di copertura che alla data di riferimento presentano un fair value negativo.

4.1 Derivati di copertura: composizione per tipologia di copertura e per livelli gerarchici

	VN	Fair value dicembre-2018			VN	Fair value dicembre-2017		
		Livello 1	Livello 2	Livello 3		Livello 1	Livello 2	Livello 3
A) Derivati finanziari	955	-	34	-	583	-	13	-
1) Fair value	955	-	34	-	583	-	13	-
2) Flussi finanziari	-	-	-	-	-	-	-	-
3) Investimenti esteri	-	-	-	-	-	-	-	-
B. Derivati creditizi	-	-	-	-	-	-	-	-
1) Fair value	-	-	-	-	-	-	-	-
2) Flussi finanziari	-	-	-	-	-	-	-	-
Totale	955	-	34	-	583	-	13	-

La Tabella presenta il valore di bilancio (fair value) negativo dei contratti derivati per le coperture di strumenti finanziari operate in applicazione dell’"hedge accounting", generalmente utilizzata per gestire contabilmente le operazioni di copertura di attività/passività finanziarie.

4.2 Derivati di copertura: composizione per portafogli coperti e per tipologia di copertura

Operazioni/Tipo di copertura	Fair value						Flussi finanziari			Investimenti esteri
	Specifica						Generica	Specifica	Generica	
	titoli di debito e tassi di interesse	titoli di capitale e indici azionari	valute e oro	credito	merci	altri				
1. 1. Attività finanziarie valutate al fair value con impatto sulla redditività complessiva	-	-	-	-	X	X	X	-	X	X
2. Attività finanziarie valutate al costo ammortizzato	34	X	-	-	X	X	X	-	X	X
3. Portafoglio	X	X	X	X	X	X	-	X	-	X
4. Altre operazioni	-	-	-	-	-	-	X	-	X	-
Totale attività	34	-	-	-	-	-	-	-	-	-
1. Passività finanziarie	-	X	-	-	-	-	X	-	X	X
2. Portafoglio	X	X	X	X	X	X	-	X	-	X
Totale passività	-	-	-	-	-	-	-	-	-	-
1. Transazioni attese	X	X	X	X	X	X	X	-	X	X
2. Portafoglio di attività e passività finanziarie	X	X	X	X	X	X	-	X	-	-

Nella presente Tabella sono indicati i valori negativi di bilancio dei derivati di copertura, distinti in relazione alle attività o passività coperte e alla tipologia di copertura realizzata e precisamente per la copertura del rischio di interesse, in relazione a mutui erogati alla clientela a tasso fisso.

Sezione 5 – Adeguamento di valore delle passività finanziarie oggetto di copertura generica – Voce 50

Poiché alla data di riferimento del bilancio non vi sono passività finanziarie oggetto di copertura generica, non si procede alla compilazione della presente Sezione.

Sezione 6 – Passività fiscali – Voce 60

Per quanto riguarda le informazioni relative alle passività fiscali, si rinvia a quanto esposto nella Sezione 10 dell'Attivo.

Sezione 7 – Passività associate ad attività in via di dismissione – Voce 70

Per quanto riguarda le informazioni relative alle passività fiscali, si rinvia a quanto esposto nella Sezione 11 dell'Attivo.

Sezione 8 – Altre passività – Voce 80

8.1 Altre passività: composizione

	Totale dicembre 2018	Totale dicembre 2017
Debiti verso l'Erario e verso altri enti impositori per imposte indirette	853	542
Bonifici elettronici da regolare	1.302	
Debiti verso fornitori e spese da liquidare	712	832
Incassi c/terzi e altre somme a disposizione della clientela o di terzi	5	89
Debiti verso il personale	176	148
Debiti verso enti previdenziali e fondi pensione esterni	151	202
Altre partite in corso di lavorazione	32	
Ratei e risconti passivi non riconducibili a voce propria	223	48
Saldo partite illiquide di portafoglio	2.316	1.870
Partite viaggianti passive	772	
Creditori diversi - altre	32	
Totale	6.573	3.731

Sezione 9 – Trattamento di fine rapporto del personale – Voce 90

Tale voce è pari a zero alla data del 31.12.2018

Sezione 10 – Fondi per rischi e oneri – Voce 100

10.1 Fondi per rischi e oneri: composizione

Voci/Valori	Totale dicembre 2018	Totale dicembre 2017
1. Fondi per rischio di credito relativo a impegni e garanzie finanziarie rilasciate	300	-
2. Fondi su altri impegni e altre garanzie rilasciate	-	-
3. Fondi di quiescenza aziendali	-	-
4. Altri fondi per rischi ed oneri	-	-
4.1 controversie legali e fiscali	-	-
4.2 oneri per il personale	-	-
4.3 altri	-	-
Totale	300	-

La voce "Fondi per rischi e oneri" è composta principalmente da svalutazioni sui crediti di firma per Euro 11 mila e per svalutazioni sui margini di accordato ai clienti e non utilizzato.

10.2 Fondi per rischi e oneri: variazioni annue

La Banca non ha le voci previste da tale tabella, quindi si omette la tabella.

10.3 Fondi per rischio di credito relativo a impegni e garanzie finanziarie rilasciate

	Fondi per rischio di credito relativo a impegni e garanzie finanziarie rilasciate			
	Primo stadio	Secondo stadio	Terzo stadio	Totale
Impegni a erogare fondi	264	25	-	289
Garanzie finanziarie rilasciate	9	0	2	11
Totale	273	26	2	300

10.4 Fondi su altri impegni e altre garanzie rilasciate

La Banca non ha accantonato fondi su altri impegni e altre garanzie rilasciate.

10.5 Fondi di quiescenza aziendali a benefici definiti

La Banca non ha iscritto nel Bilancio fondi della specie.

10.6 Fondi per rischi ed oneri - altri fondi

La Banca non ha iscritto nel Bilancio fondi della specie.

Sezione 11 – Azioni rimborsabili – Voce 120

11.1 Azioni rimborsabili: composizione

Poiché la Banca non ha emesso azioni rimborsabili, non si procede alla compilazione della presente Sezione.

Sezione 12 – Patrimonio dell'impresa – Voci 110, 130, 140, 150, 160, 170 e 180

12.1 “Capitale” e “Azioni proprie”: composizione

Voce di bilancio	Dicembre - 2018			Dicembre - 2017		
	Azioni sottoscritte e non ancora liberate	Numero azioni	Totale	Azioni sottoscritte e non ancora liberate	Numero azioni	Totale
A. Capitale						
A.1 Azioni ordinarie	-	36.800	36.800	-	32.000	32.000
A.2 Azioni privilegiate	-	-	-	-	-	-
A.3 Azioni altre	-	-	-	-	-	-
Totale A	-	36.800	36.800	-	32.000	32.000
B. Azioni proprie						
B.1 Azioni ordinarie	-	-	-	-	-	-
B.2 Azioni privilegiate	-	-	-	-	-	-
B.3 Azioni altre	-	-	-	-	-	-
Totale B	-	-	-	-	-	-
Totale A+B	-	36.800	36.800	-	32.000	32.000

A gennaio 2018 si è perfezionato l'aumento di capitale sociale di Euro 4.800 mila. La Banca ha emesso esclusivamente azioni ordinarie in ragione del capitale sociale sottoscritto che ammonta a complessivi 36.800 Euro. Non vi sono azioni sottoscritte e non ancora liberate.

Non vi sono azioni proprie riacquistate.

12.2 Capitale - Numero azioni: variazioni annue

Voci/Tipologie	Ordinarie	Altre
A. Azioni esistenti all'inizio dell'esercizio	32.000	-
- interamente liberate	32.000	-
- non interamente liberate	-	-
A.1 Azioni proprie (-)	-	-
A.2 Azioni in circolazione: esistenze iniziali	32.000	-
B. Aumenti	4.800	-
B.1 Nuove emissioni	4.800	-
- a pagamento:	4.800	-
- operazioni di aggregazioni di imprese	-	-
- conversione di obbligazioni	-	-
- esercizio di warrant	-	-
- altre	4.800	-
- a titolo gratuito:	-	-
- a favore dei dipendenti	-	-
- a favore degli amministratori	-	-
- altre	-	-
B.2 Vendita di azioni proprie	-	-
B.3 Altre variazioni	-	-
C. Diminuzioni	-	-
C.1 Annullamento	-	-
C.2 Acquisto di azioni proprie	-	-
C.3 Operazioni di cessione di imprese	-	-
C.4 Altre variazioni	-	-
D. Azioni in circolazione: rimanenze finali	36.800	-
D.1 Azioni proprie (+)	-	-
D.2 Azioni esistenti alla fine dell'esercizio	-	-
- interamente liberate	-	-
- non interamente liberate	-	-

12.3 Capitale: altre informazioni

	Maschi	Femmine	Non persone fisiche	Totale
Numero soci al 1° gennaio	86	37	38	161
Numero soci: ingressi	5	3	3	11
Numero soci: uscite	4	-	1	5
Numero soci al 31 dicembre-2018	87	40	40	167

12.4 Riserve di utili: altre informazioni

VOCI DI PATRIMONIO NETTO ART. 2427 C. 7BIS (NB: dati ALIMENTATI da NI parte F tab. B1)	dicembre-2018	possibilità di utilizzazione	Utilizzi effettuati nel 2018 e nei tre periodi precedenti	
			per coperture perdite	per altre ragioni
Capitale sociale:	36.800	per copertura perdite e per rimborso del valore delle azioni	-	-
Riserve di capitale:				
Riserva da sovrapprezzo azioni	-	per copertura perdite e per rimborso del sovrapprezzo versato*	-	-
Riserve (voce 140 passivo Stato Patrimoniale):				
Riserva legale	14	per copertura perdite	-	non ammessa in quanto indivisibile
Perdite portate a nuovo	(7.550)			
Altre Riserve di utili	(836)	per copertura perdite	-	non ammessa in quanto indivisibile
Riserve altre	(114)	per copertura perdite	-	non ammessa in quanto indivisibile
Riserve di valutazione (voce 110 passivo Stato Patrimoniale):				
Riserve di rivalutazione monetaria	-	per copertura perdite	-	non ammessa in quanto indivisibile
Riserve di valutazioni in First time adoption : deemed cost	-	per copertura perdite	-	non ammessa in quanto indivisibile
Riserva da valutazione strum. Finanziarie valutate al fair value con impatto sulla redditività complessiva	(502)	secondo IAS/IFRS	-	
Riserva per copertura flussi finanziari	-	secondo IAS/IFRS	-	
Riserva da valutazione al fair value su immobili (IAS 16)	-	secondo IAS/IFRS	-	
Riserve da utili/perdite attuariali IAS 19	-	secondo IAS/IFRS	-	
Altre riserva di valutazione	-	secondo IAS/IFRS	-	
Totale	27.812		-	-

12.5 Strumenti di capitale: composizione e variazioni annue

Non sussistono strumenti rappresentativi di patrimonio netto diversi dal capitale e dalle riserve.

12.6 Altre informazioni

Non sussistono altre informazioni su strumenti rappresentativi di patrimonio netto diversi dal capitale e dalle riserve.

Altre informazioni

1. Impegni e garanzie finanziarie rilasciate (diversi da quelli designati al fair value)

	Valore nominale su impegni e garanzie finanziarie rilasciate			TOTALE dicembre 2018	TOTALE dicembre 2017
	Primo stadio	Secondo stadio	Terzo stadio		
Impegni a erogare fondi	96.969	2.401	834	100.204	-
a) Banche Centrali	-	-	-	-	-
b) Amministrazioni pubbliche	100	-	-	100	-
c) Banche	174	-	-	174	-
d) Altre società finanziarie	706	139	150	995	-
e) Società non finanziarie	91.611	1.790	668	94.068	-
f) Famiglie	4.378	473	15	4.866	-
Garanzie finanziarie rilasciate	9.684	21	11	9.715	11.234
a) Banche Centrali	-	-	-	-	-
b) Amministrazioni pubbliche	500	-	-	500	-
c) Banche	343	-	-	343	42
d) Altre società finanziarie	25	-	-	25	-
e) Società non finanziarie	8.050	21	5	8.077	11.192
f) Famiglie	765	-	6	771	-

Tra le garanzie rilasciate di natura finanziaria sono comprese le garanzie personali che assistono il regolare assolvimento del servizio del debito da parte del soggetto ordinante.

2. Altri impegni e altre garanzie rilasciate

Alla data di riferimento del bilancio, tale fattispecie risulta essere non presente.

3. Attività costituite a garanzia di proprie passività e impegni

Portafogli	Importo dicembre 2018
1. Attività finanziarie valutate al fair value con impatto a conto economico	-
2. Attività finanziarie valutate al <i>fair value</i> con impatto sulla redditività complessiva	14.065
3. Attività finanziarie valutate al costo ammortizzato	18.878
4. Attività materiali	-
di cui: attività materiali che costituiscono rimanenze	-

Si evidenzia che il rifinanziamento presso la Banca Centrale Europea, effettuato tramite Cassa Centrale Banca S.p.A., è stato garantito per mezzo di titoli obbligazionari valutati al fair value con impatto sulla redditività complessiva per Euro 6.647 mila Euro e per mezzo di titoli obbligazionari valutati al costo ammortizzato per 16.843 mila Euro.

La Banca ha ceduto titoli valutati al fair value con impatto sulla redditività complessiva per Euro 7.418 mila e titoli valutati al costo ammortizzato per Euro 2.035 mila a fronte di operazioni di finanziamento con Cassa Centrale Banca S.p.A.

4. Informazioni sul leasing operativo

La Banca non ha in essere operazioni di leasing operativo alla data di bilancio.

5. Gestione e intermediazione per conto terzi

Tipologia servizi	Importo
1. Esecuzione di ordini per conto della clientela	-
a) acquisti	-
1. regolati	-
2. non regolati	-
b) vendite	-
1. regolate	-
2. non regolate	-
2. Gestione individuale Portafogli	-
3. Custodia e amministrazione di titoli	340.184
a) titoli di terzi in deposito: connessi con lo svolgimento di banca depositaria (escluse le gestioni di portafogli)	-
1. titoli emessi dalla banca che redige il bilancio	-
2. altri titoli	-
b) titoli di terzi in deposito (escluse gestioni di portafogli): altri	240.918
1. titoli emessi dalla banca che redige il bilancio	19.975
2. altri titoli	220.943
c) titoli di terzi depositati presso terzi	224.920
d) titoli di proprietà depositati presso terzi	99.266
4. Altre operazioni	-

La Banca effettua il servizio di intermediazione per conto di terzi.

Gli importi del punto 3. si riferiscono al valore nominale dei titoli.

6. Attività finanziarie oggetto di compensazione in bilancio, oppure soggette ad accordi-quadro di compensazione o ad accordi similari

La Banca non detiene alla data di bilancio voci classificabili in tale specie.

7. Passività finanziarie oggetto di compensazione in bilancio, oppure soggette ad accordi-quadro di compensazione o ad accordi similari

La Banca non detiene alla data di bilancio voci classificabili in tale specie.

8. Operazioni di prestito titoli

La Banca non ha effettuato operazioni di prestito titoli.

9. Informativa sulle attività a controllo congiunto

La Banca non presenta attività a controllo congiunto

PARTE C – INFORMAZIONI SUL CONTO ECONOMICO

Sezione 1 - Gli interessi - Voci 10 e 20

1.1 Interessi attivi e proventi assimilati: composizione

Voci/Forme tecniche	Titoli di debito	Finanziamenti	Altre operazioni	TOTALE dicembre 2018
1. Attività finanziarie valutate al fair value con impatto a conto economico:	-	-	-	-
1.1 Attività finanziarie detenute per la negoziazione	-	-	-	-
1.2 Attività finanziarie designate al fair value	-	-	-	-
1.3 Altre attività finanziarie obbligatoriamente valutate al fair value	-	-	-	-
2. Attività finanziarie valutate al fair value con impatto sulla redditività complessiva	308	-	X	308
3. Attività finanziarie valutate al costo ammortizzato:	236	4.314	X	4.550
3.1 Crediti verso banche	-	12	X	12
3.2 Crediti verso clientela	236	4.302	X	4.538
4. Derivati di copertura	X	X	-	-
5. Altre attività	X	X	-	-
6. Passività finanziarie	X	X	X	-
Totale	544	4.314	-	4.857
di cui: interessi attivi su attività finanziarie impaired	-	161	-	161

Con riferimento ai dati di confronto del 2017, così come illustrato nella parte A "Politiche contabili" in merito all'approccio seguito per la esposizione dei dati comparativi, si rinvia a quanto riportato nel bilancio pubblicato al 31.12.2017.

Nella colonna "Finanziamenti", relativamente alla sottovoce 3.1 "Crediti verso Banche", sono riportati gli interessi attivi riferiti ai conti correnti.

Nella colonna "Finanziamenti", relativamente alla sottovoce 3.2 "Crediti verso Clientela", sono riportati gli interessi attivi riferiti alle seguenti forme tecniche:

- conti correnti per 1.234 mila Euro
- mutui per 2.493 mila Euro
- Sbf per 349 mila Euro
- altri finanziamenti per 226 mila Euro

1.2 Interessi attivi e proventi assimilati: altre informazioni

1.2.1 Interessi attivi su attività finanziarie in valuta

Voci/Valori	TOTALE dicembre 2018	TOTALE dicembre 2017
Interessi attivi su attività finanziarie in valuta	118	71

Gli interessi attivi e proventi assimilati in valuta sono così suddivisi:

- su crediti verso banche per 2 mila Euro
- su altre operazioni estero 116 mila Euro

1.2.2 Interessi attivi su operazioni di leasing finanziario

La Banca non ha posto in essere operazioni attive di leasing finanziario.

1.3 Interessi passivi e oneri assimilati: composizione

Voci/Forme tecniche	Debiti	Titoli	Altre operazioni	TOTALE dicembre 2018	TOTALE dicembre 2017
1. Passività finanziarie valutate al costo ammortizzato	(612)	(623)	-	(1.235)	(1.394)
1.1 Debiti verso banche centrali	-	X	-	-	-
1.2 Debiti verso banche	31	X	-	31	(33)
1.3 Debiti verso clientela	(642)	X	-	(642)	(597)
1.4 Titoli in circolazione	X	(623)	-	(623)	(764)
2. Passività finanziarie di negoziazione	-	-	-	-	-
3. Passività finanziarie designate al fair value	-	-	-	-	-
4. Altre passività e fondi	X	X	-	-	-
5. Derivati di copertura	X	X	(12)	(12)	(3)
6. Attività finanziarie	X	X	X	(64)	-
Totale	(612)	(623)	(12)	(1.311)	(1.397)

Gli interessi passivi per debiti verso banche comprendono gli interessi con tasso -0,38 relativi ad un'operazione T-LTRO con BCE per Euro -127 mila.

1.4 Interessi passivi e oneri assimilati: altre informazioni

1.4.1 Interessi passivi su passività in valuta

Voci/Valori	TOTALE dicembre 2018	TOTALE dicembre 2017
Interessi passivi su passività in valuta	(45)	(2)

Gli interessi passivi e proventi assimilati in valuta sono principalmente così suddivisi:

- su debiti verso banche per 45 mila Euro

1.4.2 Interessi passivi su operazioni di leasing finanziario

La Banca non ha posto in essere operazioni della specie.

1.5 Differenziali relativi alle operazioni di copertura

Voci/Valori	TOTALE dicembre 2018	TOTALE dicembre 2017
A. Differenziali positivi relativi a operazioni di copertura:	12	3
B. Differenziali negativi relativi a operazioni di copertura:	-	-
C. Saldo (A-B)	12	3

Sezione 2 – Commissioni - Voci 40 e 50

2.1 Commissioni attive: composizione

Tipologia servizi/Valori	TOTALE dicembre 2018	TOTALE dicembre 2017
a) garanzie rilasciate	177	152
b) derivati su crediti	-	-
c) servizi di gestione, intermediazione e consulenza:	277	245
1. negoziazione di strumenti finanziari	-	-
2. negoziazione di valute	117	66
3. gestioni individuali di portafogli	-	-
4. custodia e amministrazione di titoli	4	4
5. banca depositaria	-	-
6. collocamento di titoli	100	104
7. attività di ricezione e trasmissione di ordini	14	19
8. attività di consulenza	-	-
8.1. in materia di investimenti	-	-
8.2. in materia di struttura finanziaria	-	-
9. distribuzione di servizi di terzi	42	52
9.1. gestioni di portafogli	41	50
9.1.1. individuali	41	50
9.1.2. collettive	-	-
9.2. prodotti assicurativi	2	2
9.3. altri prodotti	-	-
d) servizi di incasso e pagamento	538	511
e) servizi di servicing per operazioni di cartolarizzazione	-	-
f) servizi per operazioni di factoring	-	-
g) esercizio di esattorie e ricevitorie	-	-
h) attività di gestione di sistemi multilaterali di negoziazione	-	-
i) tenuta e gestione dei conti correnti	1.556	1.356
j) altri servizi	591	254
Totale	3.139	2.518

2.2 Commissioni attive: canali distributivi dei prodotti e servizi

Canali/Valori	TOTALE dicembre 2018	TOTALE dicembre 2017
a) presso propri sportelli:	142	156
1. gestioni di portafogli	-	-
2. collocamento di titoli	100	104
3. servizi e prodotti di terzi	42	52
b) offerta fuori sede:	-	-
1. gestioni di portafogli	-	-
2. collocamento di titoli	-	-
3. servizi e prodotti di terzi	-	-
c) altri canali distributivi:	-	-
1. gestioni di portafogli	-	-
2. collocamento di titoli	-	-
3. servizi e prodotti di terzi	-	-

2.3 Commissioni passive: composizione

Servizi/Valori	TOTALE dicembre 2018	TOTALE dicembre 2017
a) garanzie ricevute	-	-
b) derivati su crediti	-	-
c) servizi di gestione e intermediazione:	(85)	(43)
1. negoziazione di strumenti finanziari	(4)	(4)
2. negoziazione di valute	(44)	(15)
3. gestioni di portafogli:	(30)	(16)
3.1 proprie	0	(0)
3.2 delegate a terzi	(30)	(16)
4. custodia e amministrazione di titoli	(7)	(7)
5. collocamento di strumenti finanziari	(0)	-
6. offerta fuori sede di strumenti finanziari, prodotti e servizi	-	-
d) servizi di incasso e pagamento	(139)	(124)
e) altri servizi	(13)	(4)
Totale	(237)	(170)

Sezione 3 – Dividendi e proventi simili - Voce 70

La Banca nel 2018 non ha percepito dividendi e proventi simili.

Sezione 4 – Risultato netto dell'attività di negoziazione - Voce 80

4.1 Risultato netto dell'attività di negoziazione: composizione

Operazioni / Componenti reddituali	Plusvalenze (A)	Utili da negoziazione (B)	Minusvalenze (C)	Perdite da negoziazione (D)	Risultato netto [(A+B) - (C+D)]
1. Attività finanziarie di negoziazione	-	2.308	-	(2.254)	54
1.1 Titoli di debito	-	-	-	-	-
1.2 Titoli di capitale	-	-	-	-	-
1.3 Quote di O.I.C.R.	-	-	-	-	-
1.4 Finanziamenti	-	-	-	-	-
1.5 Altre	-	2.308	-	(2.254)	54
2. Passività finanziarie di negoziazione	-	-	-	-	-
2.1 Titoli di debito	-	-	-	-	-
2.2 Debiti	-	-	-	-	-
2.3 Altre	-	-	-	-	-
3. Attività e passività finanziarie: differenze di cambio	X	X	X	X	-
4. Strumenti derivati	-	-	-	-	(3)
4.1 Derivati finanziari:	-	-	-	-	(3)
- Su titoli di debito e tassi di interesse	-	-	-	-	-
- Su titoli di capitale e indici azionari	-	-	-	-	-
-Su valute e oro	X	X	X	X	(3)
-Altri	-	-	-	-	-
4.2 Derivati su crediti <i>di cui: coperture naturali connesse con la fair value option</i>	X	X	X	X	-
Totale	-	2.308	-	(2.254)	51

Nelle "plusvalenze", nelle "minusvalenze", negli "utili e perdite da negoziazione" degli strumenti derivati figurano anche le eventuali differenze di cambio e gli acquisti/vendite di valute a termine.

Sezione 5 – Risultato netto dell'attività di copertura - Voce 90

5.1 Risultato netto dell'attività di copertura: composizione

Componenti reddituali/Valori		TOTALE dicembre 2018	TOTALE dicembre 2017
A.	Proventi relativi a:		
A.1	Derivati di copertura del fair value	-	-
A.2	Attività finanziarie coperte (fair value)	10	16
A.3	Passività finanziarie coperte (fair value)	-	-
A.4	Derivati finanziari di copertura dei flussi finanziari	-	-
A.5	Attività e passività in valuta	-	-
Totale proventi dell'attività di copertura (A)		10	16
B.	Oneri relativi a:		
B.1	Derivati di copertura del fair value	(21)	(13)
B.2	Attività finanziarie coperte (fair value)	(1)	-
B.3	Passività finanziarie coperte (fair value)	-	-
B.4	Derivati finanziari di copertura dei flussi finanziari	-	-
B.5	Attività e passività in valuta	-	-
Totale oneri dell'attività di copertura (B)		(22)	(13)
C.	Risultato netto dell'attività di copertura (A - B)	(12)	4
	di cui: risultato delle coperture su posizioni nette	-	-

La tabella comprende Derivati di copertura su finanziamenti erogati a clientela.

Sezione 6 – Utili (Perdite) da cessione/riacquisto – Voce 100

6.1 Utili (Perdite) da cessione/riacquisto: composizione

Voci/Componenti reddituali	TOTALE dicembre 2018		
	Utili	Perdite	Risultato netto
A. Attività finanziarie			
1. Attività finanziarie valutate al costo ammortizzato:	0	(0)	-
1.1 Crediti verso banche	-	-	-
1.2 Crediti verso clientela	0	(0)	-
2. Attività finanziarie valutate al fairvalue con impatto sulla redditività complessiva	223	(44)	179
2.1 Titoli di debito	223	(44)	179
2.2 Finanziamenti	-	-	-
Totale attività (A)	223	(44)	179
Passività finanziarie valutate al costo ammortizzato	0	(0)	0
1. Debiti verso banche	-	-	-
2. Debiti verso clientela	-	-	-
3. Titoli in circolazione	0	(0)	0
Totale passività (B)	0	(0)	0

Con riferimento ai dati di confronto del 2017, così come illustrato nella parte A "Politiche contabili" in merito all'approccio seguito per la esposizione dei dati comparativi, si rinvia a quanto riportato nel bilancio pubblicato al 31.12.2017.

Sezione 7 – Risultato netto delle altre attività e passività finanziarie valutate al fair value con impatto a conto economico – Voce 110

7.1 Variazione netta di valore delle altre attività e passività finanziarie valutate al fair value con impatto a conto economico: composizione delle attività e passività finanziarie designate al fair value

La banca alla data di bilancio non detiene attività e passività finanziarie designate valutate al fair value con impatto a conto economico e di conseguenza viene omessa la tabella.

7.2 Variazione netta di valore delle altre attività e passività finanziarie valutate al fair value con impatto a conto economico: composizione delle altre attività finanziarie obbligatoriamente valutate al fair value

Operazioni / Componenti reddituali	Plusvalenze (A)	Utili da realizzo (B)	Minusvalenze (C)	Perdite da realizzo (D)	Risultato netto [(A+B) - (C+D)]
1. Attività finanziarie	4	14	(46)	(5)	(33)
1.1 Titoli di debito	-	-	-	-	-
1.2 Titoli di capitale	4	13	-	-	17
1.3 Quote di O.I.C.R.	-	1	(46)	(5)	(50)
1.4 Finanziamenti	-	-	-	-	-
2. Attività finanziarie in valuta: differenze di cambio	X	X	X	X	-
Totale	4	14	(46)	(5)	(33)

Sezione 8 – Rettifiche/riprese di valore nette per rischio di credito – Voce 130

8.1 Rettifiche di valore nette per rischio di credito relativo ad attività finanziarie valutate al costo ammortizzato: composizione

Operazioni/ Componenti reddituali	Rettifiche di valore (1)			Riprese di valore(2)		Totale dicembre 2018
	Primo e secondo stadio	Terzo stadio		Primo e secondo stadio	Terzo stadio	
		Write-off	Altre			
A. Crediti verso banche	-	-	-	-	-	-
- finanziamenti	-	-	-	-	-	-
- titoli di debito	-	-	-	-	-	-
Di cui: crediti impaired acquisiti o originati	-	-	-	-	-	-
B. Crediti verso clientela:	(33)	(11)	(453)	1	66	(430)
- finanziamenti	-	(11)	(453)	-	66	(398)
- titoli di debito	(33)	-	-	1	-	(32)
Di cui: crediti impaired acquisiti o originati	-	-	-	-	-	-
Totale	(33)	(11)	(453)	1	66	(430)

Con riferimento ai dati di confronto del 2017, così come illustrato nella parte A "Politiche contabili" in merito all'approccio seguito per la esposizione dei dati comparativi, si rinvia a quanto riportato nel bilancio pubblicato al 31.12.2017.

8.2 Rettifiche di valore nette per rischio di credito relativo ad attività finanziarie valutate al fair value con impatto sulla redditività complessiva: composizione

Operazioni/ Componenti reddituali	Rettifiche di valore (1)			Riprese di valore (2)		Totale dicembre 2018
	Primo e secondo stadio	Terzo stadio		Primo e secondo stadio	Terzo stadio	
		Write-off	Altre			
A. Titoli di debito	(51)	-	-	16	-	(35)
B. Finanziamenti	-	-	-	-	-	-
- Verso clientela	-	-	-	-	-	-
- Verso banche	-	-	-	-	-	-
Di cui: attività finanziarie impaired acquisite o originate	-	-	-	-	-	-
Totale	(51)	-	-	16	-	(35)

Con riferimento ai dati di confronto del 2017, così come illustrato nella parte A "Politiche contabili" in merito all'approccio seguito per la esposizione dei dati comparativi, si rinvia a quanto riportato nel bilancio pubblicato al 31.12.2017.

Sezione 9 – Utili/perdite da modifiche contrattuali senza cancellazioni – Voce 140

9.1 Utili (perdite) da modifiche contrattuali: composizione

Non vengono fornite informazioni in quanto la Banca non ha conseguito Utili/perdite da modifiche contrattuali senza cancellazioni.

Sezione 10 – Spese amministrative – Voce 160

10.1 Spese per il personale: composizione

Tipologia di spese/Valori	Totale dicembre 2018	Totale dicembre 2017
1) Personale dipendente	(3.096)	(2.913)
a) salari e stipendi	(2.235)	(2.158)
b) oneri sociali	(553)	(511)
c) indennità di fine rapporto	-	-
d) spese previdenziali	(0)	(0)
e) accantonamento al trattamento di fine rapporto del personale	(26)	(26)
f) accantonamento al fondo trattamento di quiescenza e obblighi simili:	-	-
- a contribuzione definita	-	-
- a benefici definiti	-	-
g) versamenti ai fondi di previdenza complementare esterni:	(124)	(115)
- a contribuzione definita	(124)	(115)
- a benefici definiti	-	-
h) costi derivanti da accordi di pagamento basati su propri strumenti patrimoniali	-	-
i) altri benefici a favore dei dipendenti	(158)	(103)
2) Altro personale in attività	(45)	(15)
3) Amministratori e sindaci	(337)	(359)
4) Personale collocato a riposo	-	-
5) Recupero di spese per dipendenti distaccati presso altre aziende	-	-
6) Rimborsi di spese per dipendenti di terzi distaccati presso la società	-	-
Totale	(3.477)	(3.288)

10.2 Numero medio dei dipendenti per categoria

	Totale dicembre 2018	Totale dicembre 2017
Personale dipendente (a + b + c)	37,8	32,4
a) dirigenti	1,3	2,0
b) quadri direttivi	21,3	17,9
c) restante personale dipendente	15,2	12,6
Altro personale	4,5	2,9

10.3 Fondi di quiescenza aziendali a benefici definiti: costi e ricavi

La Banca non ha iscritto alla data di bilancio fondi della specie, in quanto i contributi dovuti in forza di accordi aziendali vengono versati a un Fondo esterno.

10.4 Altri benefici a favore dei dipendenti

	Totale dicembre 2018	Totale dicembre 2017
Spese per il personale varie: accantonamento premio fedeltà	-	-
Spese per il personale varie: assicurazioni	(36)	(32)
Spese per il personale varie: oneri incentivi all'esodo	-	-
Spese per il personale varie: spese per buoni pasto	(34)	(26)
Spese per il personale varie: spese di formazione	(66)	(30)
Spese per il personale varie: altri benefici	(22)	(15)
Altri benefici a favore di dipendenti	(158)	(103)

10.5 Altre spese amministrative: composizione

Spese di amministrazione	Totale dicembre 2018	Totale dicembre 2017
Spese di amministrazione	(2.244)	(1.956)
Spese ICT	(1.014)	(696)
Spese informatiche	(90)	(696)
Informazioni finanziarie	(142)	-
Elaborazione dati	(659)	-
Costi per la rete interbancaria	(27)	-
Manutenzione software	(14)	-
Spese telefoniche	(82)	-
Spese per Pubblicità e rappresentanza	(27)	(101)
Pubblicità e promozionali	(22)	(101)
Rappresentanza	(5)	-
Spese per beni immobili e mobili	(441)	(465)
Spese per immobili	(10)	(465)
Affitti immobili	(262)	-
Pulizia	(46)	-
Utenze e riscaldamento	(48)	-
Manutenzioni	(52)	-
Altri affitti	(23)	-
Spese per vigilanza e trasporto valori	(23)	-
Vigilanza	(11)	-
Contazione e trasporto valori	(12)	-
Spese per assicurazioni	(54)	-
Premi assicurazione incendio e furto	(1)	-
Altri premi assicurativi	(52)	-
Spese per servizi professionali	(274)	(210)
Spese per servizi professionali e consulenze	(135)	(210)
Certificazione e rating	(116)	-
Spese per recupero crediti	(23)	-
Spese per contributi associativi	(155)	-
Contributi associativi	(59)	-
Contribuzione a Fondo Nazionale di Risoluzione e al Sistema di Garanzia dei Depositi	(96)	-
Altre spese per acquisto beni e servizi	(256)	(484)
Cancelleria	(18)	-
Spese postali e per trasporti	(37)	-
Altre spese amministrative	(201)	(484)
Spese per imposte indirette e tasse imposte indirette e tasse	(382)	(344)
- di cui imposta di bollo	(372)	(344)
- di cui imposte sugli immobili	(1)	-
- di cui imposta sostitutiva DPR 601/73	-	-
- altre imposte	(9)	-
Totale altre spese amministrative	(2.626)	(2.300)

Sezione 11 – Accantonamenti netti ai fondi per rischi e oneri – Voce 170

11.1 Accantonamenti netti per rischio di credito relativi a impegni a erogare fondi e garanzie finanziarie rilasciate: composizione

Le riattribuzioni per rischio di credito relativi a impegni a erogare fondi sono riprese su quote di linee inutilizzate concesse alla clientela.

Gli accantonamenti per rischio di credito relativi a garanzie finanziarie rilasciate si riferiscono a Crediti di firma per Euro 3 mila.

11.2 Accantonamenti netti relativi ad altri impegni e altre garanzie rilasciate: composizione

Alla data di bilancio la Banca non ha effettuato accantonamenti netti relativi ad altri impegni e altre garanzie rilasciate.

11.3 Accantonamenti netti agli altri fondi per rischi e oneri: composizione

La Banca non ha effettuato accantonamenti agli altri fondi per rischi e oneri.

Sezione 12 – Rettifiche/riprese di valore nette su attività materiali – Voce 180

12.1. Rettifiche di valore nette su attività materiali: composizione

Attività/Componente reddituale	Ammortamento (a)	Rettifiche di valore per deterioramento (b)	Riprese di valore (c)	Risultato netto (a + b - c)
A. Attività materiali				
A.1 Di proprietà	(436)	-	-	(436)
- Ad uso funzionale	(436)	-	-	(436)
- Per investimento	-	-	-	-
- Rimanenze	X	-	-	-
A.2 Acquisite in leasing finanziario	-	-	-	-
- Ad uso funzionale	-	-	-	-
- Per investimento	-	-	-	-
Totale	(436)	-	-	(436)

La colonna "Ammortamento" evidenzia gli importi degli ammortamenti di competenza dell'esercizio.

Sezione 13 – Rettifiche/riprese di valore nette su attività immateriali – Voce 190

13.1 Rettifiche di valore nette su attività immateriali: composizione

Attività/Componente reddituale	Ammortamento (a)	Rettifiche di valore per deterioramento (b)	Riprese di valore (c)	Risultato netto (a + b - c)
A. Attività immateriali				
A.1 Di proprietà	(4)	-	-	(4)
- Generate internamente dall'azienda	-	-	-	-
- Altre	(4)	-	-	(4)
A.2 Acquisite in leasing finanziario	-	-	-	-
Totale	(4)	-	-	(4)

La colonna "Ammortamento" evidenzia gli importi degli ammortamenti di competenza dell'esercizio.

Sezione 14 – Altri oneri e proventi di gestione – Voce 200

14.1 Altri oneri di gestione: composizione

	Dicembre 2018	Dicembre 2017
Ammortamento migliorie su beni di terzi non separabili	(95)	(94)
Oneri per contratti di tesoreria agli enti pubblici	-	-
Oneri per transazioni e indennizzi	-	-
Insussistenze e sopravvenienze non riconducibili a voce propria	(40)	(20)
Abbuoni ed arrotondamenti passivi	(0)	(0)
Altri oneri di gestione - altri	(24)	(80)
Totale oneri di gestione	(159)	(195)

14.2 Altri proventi di gestione: composizione

Voci di bilancio	Totale dicembre 2018	Totale dicembre 2017
Recupero di imposte	373	311
Addebiti a terzi per costi su depositi e c/c	21	-
Recupero premi assicurativi	16	-
Fitti e canoni attivi	-	-
Recupero spese diverse	84	33
Insussistenze e sopravvenienze non riconducibili a voce propria	31	3
Abbuoni ed arrotondamenti attivi	0	0
Altri proventi di gestione - altri	-	-
Totale altri proventi di gestione	525	347

I recuperi di imposte sono riconducibili prevalentemente all'imposta di bollo sui conti correnti, sui libretti di risparmio e sui prodotti finanziari per 373 mila Euro.

Sezione 15 – Utili (Perdite) delle partecipazioni – Voce 220

La Banca non ha conseguito nel corso del 2018 utili o perdite delle partecipazioni.

Sezione 16 – Risultato netto della valutazione al fair value delle attività materiali e immateriali – Voce 230

Nel corso dell'esercizio non sono state effettuate valutazioni al fair value su attività materiali o immateriali.

Sezione 17 – Rettifiche di valore dell'avviamento – Voce 240

La Banca non ha iscritto tra le sue attività alcuna voce a titolo di avviamento.

Sezione 18 – Utili (Perdite) da cessione di investimenti – Voce 250

La Banca non ha conseguito utili o perdite da cessione di investimenti.

Sezione 19 - Imposte sul reddito dell'esercizio dell'operatività corrente – Voce 270

19.1 Imposte sul reddito dell'esercizio dell'operatività corrente: composizione

Componenti reddituali/Valori		Totale dicembre 2018	Totale dicembre 2017
1.	Imposte correnti (-)	(41)	
2.	Variazioni delle imposte correnti dei precedenti esercizi (+/-)		
3.	Riduzione delle imposte correnti dell'esercizio (+)		
3.bis	Riduzione delle imposte correnti dell'esercizio per crediti d'imposta di cui alla Legge n. 214/2011 (+)		3
4.	Variazione delle imposte anticipate (+/-)	64	220
5.	Variazione delle imposte differite (+/-)		
6.	Imposte di competenza dell'esercizio (-)(-1+/-2+3+3bis+/-4+/-5)	23	223

Le imposte correnti sono state rilevate in base alla legislazione fiscale vigente: IRES 27,5 % ed IRAP 5,57%, in particolare la voce riguarda l'IRAP d'esercizio.

19.2 Riconciliazione tra onere fiscale teorico e onere fiscale effettivo di bilancio

COMPONENTI REDDITUALI	Imposta
Componente/Valori	
Imposte sul reddito IRES - onere fiscale teorico:	
Effetti sull'IRES di variazioni in diminuzione dell'imponibile	
Effetti sull'IRES di variazioni in aumento dell'imponibile	
A. Onere fiscale effettivo - imposta IRES corrente	
Aumenti imposte differite attive	63
Diminuzioni imposte differite attive	(73)
Aumenti imposte differite passive	
Diminuzioni imposte differite passive	
B. Totale effetti fiscalità differita IRES	(10)
C. Variazione imposte correnti anni precedenti	-
D. Totale IRES di competenza (A+B+C)	(10)
IRAP onere fiscale teorico con applicazione aliquota nominale (differenza tra margine di intermediazione e costi ammessi in deduzione):	(64)
Effetto variazioni in diminuzione del valore della produzione	23
Effetto variazioni in aumento del valore della produzione	
Variazione imposte correnti anni precedenti	
E. Onere fiscale effettivo - imposta IRAP corrente	(41)
Aumenti imposte differite attive	69
Diminuzioni imposte differite attive	
Aumenti imposte differite passive -	
Diminuzioni imposte differite passive -	
F. Totale effetti fiscalità differita IRAP	69
G. Totale IRAP di competenza (E+F)	28
H. Imposta sostitutiva IRES/IRAP per affrancamento disallineamenti -	
TOTALE IMPOSTE IRES - IRAP CORRENTI (A+C+E+H)	(41)
TOTALE IMPOSTE IRES - IRAP DI COMPETENZA (D+G+H)	18

Sezione 20 – Utile (Perdita) delle attività operative cessate al netto delle imposte – Voce 290

Nel corso dell'esercizio, la Banca non ha proceduto a cessioni di gruppi di attività.

Sezione 21 – Altre informazioni

Non si rilevano informazioni ulteriori rispetto a quelle già fornite.

PARTE D – REDDITIVITÀ COMPLESSIVA

PROSPETTO ANALITICO DELLA REDDITIVITÀ COMPLESSIVA

PROSPETTO ANALITICO DELLA REDDITIVITA' COMPLESSIVA		Importo Lordo	Importo Lordo
Voci		Dicembre 2018	Dicembre 2017
10.	Utile (Perdita) d'esercizio	35	(734)
	Altre componenti reddituali senza rigiro a conto economico		
20.	Titoli di capitale designati al <i>fair value</i> con impatto sulla redditività complessiva:		
	a) Variazione di <i>fair value</i>		
	b) Trasferimenti ad altre componenti di patrimonio netto		
30.	Passività finanziarie designate al <i>fair value</i> con impatto a conto economico (variazioni del proprio merito creditizio):		
	a) Variazione di <i>fair value</i>		
	b) Trasferimenti ad altre componenti di patrimonio netto		
40.	Coperture di titoli di capitale designati al <i>fair value</i> con impatto sulla redditività complessiva:		
	a) Variazione di <i>fair value</i> (strumento coperto)		
	b) Variazione di <i>fair value</i> (strumento di copertura)		
50.	Attività materiali		
60.	Attività immateriali		
70.	Piani a benefici definiti		
80.	Attività non correnti e gruppi di attività in via di dismissione		
90.	Quota delle riserve da valutazione delle partecipazioni valutate a patrimonio netto		
100.	Imposte sul reddito relative alle altre componenti reddituali senza rigiro a conto economico		
	Altre componenti reddituali con rigiro a conto economico		
110.	Copertura di investimenti esteri:		
	a) variazioni di <i>fair value</i>		
	b) rigiro a conto economico		
	c) altre variazioni		
120.	Differenze di cambio:		
	a) variazioni di valore		
	b) rigiro a conto economico		
	c) altre variazioni		
130.	Copertura dei flussi finanziari:		
	a) variazioni di <i>fair value</i>		
	b) rigiro a conto economico		
	c) altre variazioni		
	di cui: risultato delle posizioni nette		
140.	Strumenti di copertura: (elementi non designati)		
	a) variazioni di valore		
	b) rigiro a conto economico		
	c) altre variazioni		
150.	Attività finanziarie (diverse dai titoli di capitale) valutate al <i>fair value</i> con impatto sulla redditività complessiva:		
	a) variazioni di <i>fair value</i>	(831)	462
	b) rigiro a conto economico	31	1.008
	- rettifiche per rischio di credito	(862)	(546)
	- utili/perdite da realizzo	(686)	
	c) altre variazioni	(176)	(546)
160.	Attività non correnti e gruppi di attività in via di dismissione:		
	a) variazioni di <i>fair value</i>		
	b) rigiro a conto economico		
	c) altre variazioni		

PROSPETTO ANALITICO DELLA REDDITIVITA' COMPLESSIVA		Importo Lordo	Importo Lordo
Voci		Dicembre 2018	Dicembre 2017
170.	Quota delle riserve da valutazione delle partecipazioni valutate a patrimonio netto: a) variazioni di fair value b) rigiro a conto economico - rettifiche da deterioramento - utili/perdite da realizzo c) altre variazioni		
180.	Imposte sul reddito relative alle altre componenti reddituali con rigiro a conto economico	275	(153)
190.	Totale altre componenti reddituali	(556)	309
200.	Redditività complessiva (10+190)	(521)	(425)

PARTE E – INFORMAZIONI SUI RISCHI E SULLE RELATIVE POLITICHE DI COPERTURA

Premessa

La Banca dedica particolare attenzione al governo e alla gestione dei rischi e nell'assicurare la costante evoluzione dei propri presidi di carattere organizzativo/procedurale, delle soluzioni metodologiche e degli strumenti a supporto di un efficace ed efficiente governo e controllo dei rischi, anche in risposta alle modifiche del contesto operativo e regolamentare di riferimento.

La strategia di risk management è incardinata su una visione olistica dei rischi aziendali, considerando sia lo scenario macroeconomico, sia il profilo di rischio individuale, stimolando la crescita della cultura del controllo dei rischi, rafforzando una trasparente e accurata rappresentazione degli stessi.

Le strategie di assunzione dei rischi sono riassunte nel Risk Appetite Framework (RAF) adottato dal Consiglio di Amministrazione, ovvero il quadro di riferimento che definisce - in coerenza con il massimo rischio assumibile, il business model e il piano strategico - la propensione al rischio, le soglie di tolleranza, i limiti di rischio, le politiche di governo dei rischi, i processi di riferimento necessari per definirli e attuarli. Il RAF, introdotto per garantire che le attività di assunzione del rischio siano in linea con le aspettative dei soci e rispettose del complessivo quadro normativo e prudenziale di riferimento, è definito alla luce della complessiva posizione di rischio aziendale e della congiuntura economico/finanziaria.

Il *framework* si articola nei seguenti principali ambiti:

- organizzativo, mediante (i) la definizione dei compiti degli organi e delle funzioni aziendali coinvolte nel RAF; (ii) l'aggiornamento dei documenti organizzativi e di *governance* con riguardo ai principali profili di rischio (di credito e controparte, di concentrazione, di tasso, di mercato, di liquidità, operativi) e dei riferimenti per la gestione delle relative interrelazioni (politiche di governo dei rischi, processo di gestione dei rischi, ICAAP, pianificazione strategica e operativa, sistema dei controlli interni, sistema degli incentivi, operazioni di maggior rilievo, etc.) in un quadro di complessiva coerenza; (iii) la definizione dei flussi informativi inerenti;
- metodologico, mediante (i) la definizione di indicatori, di riferimenti operativi per la relativa valorizzazione e la fissazione delle soglie inerenti; (ii) la declinazione degli obiettivi e degli indicatori individuati nel sistema dei limiti operativi;
- applicativo, mediante la ricognizione degli ambiti di intervento sui supporti applicativi per la gestione dei rischi e dei processi di vigilanza (misurazione dei rischi, segnalazioni di vigilanza, ICAAP, simulazione/forecasting, attività di alerting, reporting, ecc.) e la definizione dei requisiti funzionali per il connesso sviluppo.

All'interno del *framework* sono definiti sia i principi generali in termini di propensione al rischio aziendale, sia i presidi adottati riguardo al profilo di rischio complessivo e ai principali rischi specifici.

I principi generali che improntano la strategia di assunzione dei rischi aziendali sono sommariamente richiamati di seguito:

- il modello di business aziendale è focalizzato sull'attività creditizia tradizionale di banca commerciale, con particolare focus sul finanziamento delle piccole e medie imprese e delle famiglie;
- obiettivo della strategia aziendale non è l'eliminazione dei rischi, ma la loro piena comprensione per assicurarne una assunzione consapevole e una gestione atta a garantire la solidità e la continuità aziendale di lungo termine;
- limitata propensione al rischio; l'adeguatezza patrimoniale, la stabilità reddituale, la solida posizione di liquidità, l'attenzione al mantenimento di una buona reputazione aziendale, il forte presidio dei principali rischi specifici cui l'azienda è esposta rappresentano elementi chiave cui si informa l'intera operatività aziendale;
- rispetto formale e sostanziale delle norme con l'obiettivo di non incorrere in sanzioni e di mantenere un solido rapporto di fiducia con tutti gli stakeholder aziendali.

Il *Risk appetite framework* rappresenta, quindi, la cornice complessiva entro la quale si colloca la gestione dei rischi assunti e trovano definizione i principi generali di propensione al rischio e la conseguente articolazione dei presidi a fronte del rischio complessivo aziendale, dei principali rischi specifici.

Il presidio del profilo di rischio complessivo si articola in una struttura di limiti improntata all'esigenza di assicurare, anche in condizioni di stress, il rispetto dei livelli minimi richiesti di solvibilità, liquidità e redditività.

In particolare, il presidio del rischio complessivo, attraverso una serie articolata di indicatori (30, organizzati in 10 aree omogenee) mira a mantenere adeguati livelli di:

- patrimonializzazione, con riferimento ai rischi di primo e di secondo pilastro, attraverso il monitoraggio del Common Equity Tier 1 ratio, del Tier 1 ratio, del Total Capital ratio (grandezze coincidenti nel caso di Credito Lombardo Veneto) e dell'eccedenza patrimoniale, dell'indicatore di leva finanziaria;
- liquidità, tale da fronteggiare periodi di tensione, anche prolungati, sui diversi mercati di approvvigionamento del *funding* con riferimento sia alla situazione di breve termine, sia a quella strutturale, attraverso, ad esempio, il monitoraggio dei limiti inerenti a *Liquidity Coverage ratio*, Net Stable Funding Ratio, Rapporto Impieghi / Raccolta, Rapporto Impieghi MLT / Raccolta MLT;
- redditività corretta per il rischio; ad esempio, attraverso il monitoraggio di un indicatore basato sul rapporto tra le rettifiche di valore sul deterioramento delle attività finanziarie e il margine di interesse.

La definizione del RAF e i conseguenti limiti operativi sui principali rischi specifici sopra richiamati, l'utilizzo di strumenti di valutazione del rischio nell'ambito dei processi gestionali del credito e di riferimenti di presidio e controllo per il governo dei rischi operativi e di *compliance*, le misure di valutazione dell'adeguatezza del capitale e le misure di capitale a rischio per la valutazione delle performance aziendali costituiscono i cardini della declinazione operativa della strategia di rischio definita dal Consiglio di Amministrazione.

Nello stesso ambito, è definito il "Reporting RAF", ovvero l'insieme di strumenti che, nel rispetto della regolamentazione adottata, fornisce agli Organi aziendali, su base periodica, informazioni sintetiche sull'evoluzione del profilo di rischio della Banca, tenuto conto della propensione al rischio definita. Il relativo impianto è indirizzato a supportare l'elaborazione di una rappresentazione olistica dei profili di rischio cui la Banca è esposta; evidenziare gli eventuali scostamenti dagli obiettivi di rischio e le violazioni delle soglie di tolleranza; evidenziare le potenziali cause che hanno determinato i predetti scostamenti/violazioni attraverso gli esiti del monitoraggio dei limiti operativi e degli indicatori di rischio.

La definizione del RAF si incardina su un processo articolato e complesso, coordinato dal *risk management* aziendale in stretta interazione con i responsabili delle varie unità di business, dell'Area Amministrazione, delle altre funzioni aziendali di controllo. Tale processo si sviluppa in coerenza con i processi ICAAP e ILAAP e di sviluppo/aggiornamento del Piano di Risanamento (di cui infra) e rappresenta la cornice di riferimento all'interno della quale vengono sviluppati il budget annuale e il piano industriale, assicurando coerenza tra strategie e politiche di assunzione dei rischi da una parte, processi di pianificazione e *budgeting* dall'altra.

La Banca ha, inoltre, redatto, secondo le indicazioni delle competenti autorità, il proprio Piano di Risanamento nel quale sono stabilite le modalità e misure di intervento per ripristinare i profili di solvibilità aziendale in caso di grave deterioramento della situazione finanziaria. A tali fini sono stati individuati gli scenari di tensione in grado di evidenziare le principali vulnerabilità aziendali e a misurarne il potenziale impatto sul profilo di rischio aziendale.

Per irrobustire il complessivo sistema di governo e gestione dei rischi sono proseguite, anche alla luce delle modifiche intervenute al quadro regolamentare di riferimento, le attività per l'adeguamento del Processo di gestione dei rischi (ossia l'insieme delle regole, delle procedure, delle risorse e delle attività di controllo volte a identificare, misurare o valutare, monitorare, prevenire o attenuare nonché comunicare ai livelli gerarchici appropriati tutti i rischi assunti o assumibili nei diversi segmenti ed a livello di portafoglio di impresa, cogliendone, in una logica integrata, anche le interrelazioni reciproche e con l'evoluzione del contesto esterno).

Il modello di governo dei rischi, ovvero l'insieme dei dispositivi di governo societario e dei meccanismi di gestione e controllo finalizzati a fronteggiare i rischi cui è esposta la Banca, si inserisce nel più ampio quadro del Sistema dei controlli interni aziendale, definito in coerenza con le disposizioni di vigilanza prudenziale per le banche emanate con il 15° aggiornamento alla Circolare della Banca d'Italia n. 263/2006, successivamente confluite all'interno della Circolare n. 285/2013 (Parte Prima, Titolo IV, Capitolo 3).

In coerenza con tali riferimenti, il complesso dei rischi aziendali è presidiato nell'ambito di un modello organizzativo impostato sulla piena separazione delle funzioni di controllo da quelle produttive, che integra metodologie e presidi di controllo a diversi livelli, tutti convergenti con gli obiettivi di rilevare, misurare e verificare nel continuo i rischi tipici dell'attività sociale, salvaguardare l'integrità del patrimonio aziendale, tutelare dalle perdite, garantire l'affidabilità e l'integrità delle informazioni, verificare il corretto svolgimento dell'attività nel rispetto della normativa interna ed esterna.

Il sistema dei controlli interni è costituito dall'insieme delle regole, delle funzioni, delle strutture, delle risorse, dei processi e delle procedure che mirano ad assicurare, nel rispetto della sana e prudente gestione, il conseguimento delle seguenti finalità:

- verifica dell'attuazione delle strategie e delle politiche aziendali;
- contenimento del rischio entro i limiti definiti nel RAF adottato;
- salvaguardia del valore delle attività e protezione dalle perdite;
- efficacia ed efficienza dei processi operativi;
- affidabilità e sicurezza delle informazioni aziendali e delle procedure informatiche;
- prevenzione del rischio che la banca sia coinvolta, anche involontariamente, in attività illecite, con particolare riferimento a quelle connesse con il riciclaggio, l'usura e il finanziamento al terrorismo;
- conformità delle operazioni con la legge e la normativa di vigilanza, nonché con le politiche, i regolamenti e le procedure interne.

Il sistema dei controlli interni coinvolge, quindi, tutta l'organizzazione aziendale (organi amministrativi, strutture, livelli gerarchici, personale).

In ottemperanza alle disposizioni di vigilanza in materia, sono state adottate le Politiche in materia di sistema dei controlli interni che definiscono le linee guida del sistema dei controlli interni attraverso la declinazione dei principi di riferimento, la definizione delle responsabilità in capo agli organi e alle funzioni con compiti di controllo che contribuiscono, a diverso titolo, al corretto funzionamento del sistema dei controlli interni e alla complessiva efficacia ed efficienza dello stesso, nonché l'individuazione delle modalità di coordinamento e dei flussi informativi che favoriscono l'integrazione complessiva del sistema.

Più nello specifico, le regole adottate disegnano soluzioni organizzative che:

- assicurino una sufficiente separatezza tra le funzioni operative e quelle di controllo ed evitano situazioni di conflitto di interesse nell'assegnazione delle competenze;
- siano in grado di identificare, misurare e monitorare adeguatamente i principali rischi assunti nei diversi segmenti operativi;
- consentano con un adeguato livello di dettaglio la registrazione di ogni fatto gestionale e di ogni operazione assicurandone la corretta attribuzione temporale;
- assicurino sistemi informativi affidabili e idonee procedure di reporting ai diversi livelli direzionali ai quali sono attribuite funzioni di governo e controllo;
- permettano la tempestiva messa a conoscenza da parte degli appropriati livelli aziendali delle anomalie riscontrate dalle unità operative e/o dalle funzioni di controllo, assicurandone la tempestiva gestione;
- assicurino adeguati livelli di continuità operativa;
- consentano l'univoca e formalizzata individuazione delle responsabilità, in particolare nei compiti di controllo e di correzione delle irregolarità riscontrate.

In linea con le disposizioni emanate da Banca d'Italia, il modello adottato delinea le principali responsabilità in capo agli **organi di governo e controllo** al fine di garantire la complessiva efficacia ed efficienza del sistema dei controlli interni.

Esaminando congiuntamente la normativa di vigilanza e lo statuto della Banca si evince che la *funzione di supervisione strategica* e la *funzione di gestione* sono incardinate entro l'azione organica e integrata dal Cda. Alla funzione di gestione partecipa il direttore generale in quanto vertice della struttura interna.

La funzione di supervisione strategica si esplica nell'indirizzo della gestione di impresa attraverso la predisposizione del piano strategico, all'interno del quale innestare il sistema di obiettivi di rischio (RAF), e attraverso l'approvazione dell'ICAAP e del budget, assicurandone la coerenza reciproca e con il sistema dei controlli interni e l'organizzazione; tutto questo nell'alveo del "modello di business" della Banca.

La funzione di gestione, da intendere come l'insieme delle decisioni che un organo aziendale assume per l'attuazione degli indirizzi deliberati nell'esercizio della funzione di supervisione strategica, è in capo al Cda con l'apporto tecnico

del direttore generale, che partecipa alle riunioni del Cda in qualità di proponente, con parere consultivo e senza potere di voto ed è inoltre destinatario di deleghe consigliari. Tale funzione si esplica, dunque, secondo tre modalità tipiche:

- deliberazioni assunte dal Cda, anche su proposta della direzione, nel rispetto delle previsioni statutarie;
- deliberazioni del comitato esecutivo, di norma su proposta della direzione, negli ambiti delegati;
- decisioni della direzione e della struttura negli ambiti delegati.

Il direttore è responsabile poi - ai sensi dello statuto - dell'esecuzione delle delibere del Cda e del comitato e ha il compito di sovrintendere al funzionamento organizzativo, allo svolgimento delle operazioni e al funzionamento dei servizi, assicurando conduzione unitaria alla Banca.

Il direttore, in quanto capo del personale, garantisce una costante attenzione alla dimensione formativa dei dipendenti, anche come leva di diffusione della cultura e delle tecniche di gestione e controllo dei rischi. Coinvolge l'organo di governo per l'approvazione dei piani formativi e lo supporta anche nell'individuazione di modalità e contenuti formativi tempo per tempo utili all'apprendimento degli amministratori stessi.

Il collegio sindacale rappresenta per la Banca l'organo con *funzione di controllo* e in quanto vertice del controllo aziendale vigila sulla corretta applicazione della legge e dello statuto e, in via specifica, sull'adeguatezza del sistema dei controlli interni e sull'efficacia delle funzioni aziendali di controllo, anche avvalendosi dei flussi informativi che queste realizzano.

Le nuove disposizioni in materia di *Sistema dei controlli interni, sistema informativo e continuità operativa* accentuano la necessità di una preventiva definizione del quadro di riferimento per l'attività bancaria in termini di propensione al rischio, impostando una cornice di riferimenti che le banche devono applicare coerentemente ai contesti operativi, alle dimensioni e al grado di complessità. Tale quadro di riferimento è definito con l'acronimo **"RAF"** (*risk appetite framework*, tradotto come sistema degli obiettivi di rischio) e si declina con la fissazione ex-ante degli obiettivi di rischio/rendimento che la Banca intende raggiungere.

La finalità principale del RAF è assicurare che l'attività dell'intermediario si sviluppi entro i limiti di propensione al rischio fissati dagli organi aziendali.

Il RAF costituisce un riferimento obbligato per realizzare, entro il piano strategico, un ragionamento che conduca a stabilire la propensione al rischio della Banca e che si traduca in politiche di governo dei rischi, espresse tramite la definizione di parametri quantitativi e indicazioni di carattere qualitativo ad essa coerenti.

Tale quadro di riferimento si concretizza attraverso la messa a punto del piano strategico in ottica RAF, con il quale trovano raccordo il budget, l'Icaap e la pianificazione operativa.

Il sistema degli obiettivi di rischio (RAF) e le correlate politiche di governo dei rischi, compendiate nel piano strategico, trovano coerente attuazione nella gestione dei rischi che - nelle Banche - si concretizza in una *modalità attuativa* che vede l'integrazione di fasi di impostazione (compendiate nel cd. **"processo di gestione dei rischi"**) e di fasi di operatività per l'esecuzione di quanto impostato.

Essa coinvolge sia il consiglio di amministrazione (per le deliberazioni di sua competenza), sia la direzione che - anche con il supporto dei responsabili delle funzioni operative di volta in volta interessate e dei responsabili delle funzioni di controllo di II livello per le attribuzioni loro riservate - mette a punto le proposte da sottoporre al Cda, elabora proprie disposizioni e presidia organicamente le attività operative di gestione dei rischi.

La gestione dei rischi - conseguentemente - è articolata nell'insieme di limiti, deleghe, regole, procedure, risorse e controlli - di linea, di secondo e di terzo livello - , nonché di attività operative attraverso cui attuare le politiche di governo dei rischi.

La normativa di vigilanza impone alle banche di dotarsi di adeguati sistemi di rilevazione, misurazione e controllo dei rischi, ovvero di un adeguato sistema dei controlli interni.

Tale sistema è costituito dall'insieme delle regole, delle funzioni, delle strutture, delle risorse, dei processi e delle procedure che mirano ad assicurare, nel rispetto della sana e prudente gestione, il conseguimento delle seguenti finalità: verifica dell'attuazione delle strategie e delle politiche aziendali; contenimento del rischio entro i limiti indicati nel quadro di riferimento per la determinazione della propensione al rischio della banca (*Risk Appetite Framework* - "RAF"); salvaguardia del valore delle attività e protezione dalle perdite; efficacia ed efficienza dei processi aziendali; affidabilità

e sicurezza delle informazioni aziendali e delle procedure informatiche; prevenzione del rischio che la banca sia coinvolta, anche involontariamente, in attività illecite; conformità delle operazioni con la legge e la normativa di vigilanza, nonché con le politiche, i regolamenti e le procedure interne.

I controlli coinvolgono tutta la struttura a partire dagli organi sociali e dalla direzione per poi articolarsi in:

- controlli di linea, il cui obiettivo principale è la verifica della correttezza dell'operatività rispetto a norme di etero/auto regolamentazione;
- verifiche di secondo livello, volte ad attuare controlli sulla gestione dei rischi (in capo alla funzione di controllo dei rischi – *Risk management*) e sulla corretta applicazione della normativa (in capo alla funzione *compliance*); con riferimento alla gestione del rischio di riciclaggio e di finanziamento del terrorismo, in ossequio alla disciplina di riferimento e a seguito di un'accurata analisi organizzativa che ha tenuto conto delle dimensioni aziendali, della complessiva operatività e dei profili professionali in organico, la Banca ha assegnato le attività di pertinenza alla funzione *Compliance* e Antiriciclaggio;
- controlli di terzo livello (attribuiti alla funzione di Internal Auditing), volti a individuare andamenti anomali delle procedure e della regolamentazione nonché a valutare la funzionalità del complessivo sistema dei controlli interni.

La funzione di *Internal Audit*, che presidia il terzo livello di controllo, svolge la “verifica degli altri sistemi di controllo”, attivando periodiche sessioni finalizzate al monitoraggio delle variabili di rischio.

Per quanto concerne quest'ultimo livello di controlli, la normativa prevede che tale attività debba essere svolta da una struttura indipendente da quelle produttive con caratteristiche qualitative e quantitative adeguate alla complessità aziendale e che tale funzione, nelle banche di ridotte dimensioni, possa essere affidata a soggetti terzi.

Il Consiglio di Amministrazione del 29 febbraio 2016 ha deliberato di affidare, per il triennio 2016/2018, l'incarico di *outsourcer* per la Funzione di Internal Audit a PricewaterhouseCoopers S.p.A., primaria società di Revisione in possesso dei requisiti previsti dalla normativa di Banca d'Italia, confermando come referente del servizio interno l'Amministratore Indipendente.

L'IT audit sul sistema gestionale Gesbank, storicamente assegnato in outsourcing al servizio di Internal Audit prestato dalla Federazione Trentina della Cooperazione, è recentemente passato in capo a Cassa Centrale Banca, nell'ambito della riorganizzazione derivante dalla costituzione dell'omonimo gruppo.

Nell'esercizio in esame il Servizio Internal Audit ha sviluppato il piano dei controlli tenendo conto delle risultanze dei precedenti interventi e delle indicazioni fornite dalla direzione generale in fase di avvio di intervento.

Gli interventi di *audit*, nel corso del 2018, hanno riguardato i seguenti processi aziendali:

- Verifica processo di segnalazioni Single Customer View al Fondo Interbancario di Tutela dei Depositi;
- Verifica processo ICAAP;
- Verifica processo Antiriciclaggio;
- Verifica relativa alle funzioni di secondo livello;
- Verifica esternalizzazione Funzioni Operative Importanti;
- Verifica adeguatezza e affidabilità Sistema Informativo (ICT Audit), Business Continuity e Disaster recovery;
- Verifica processo gestione rischio di Liquidità;
- Verifica RAF – Risk Appetite Framework;
- Follow Up verifica Funzione di Conformità e tematiche di Compliance;
- Verifica conformità Politiche di Remunerazione.

SEZIONE 1 – RISCHIO DI CREDITO

Informazioni di natura qualitativa

1. Aspetti generali

Gli obiettivi e le strategie dell'attività creditizia della Banca sono indirizzati:

- ad un'efficiente selezione delle singole controparti, attraverso una completa ed accurata analisi della capacità delle stesse di onorare gli impegni contrattualmente assunti, finalizzata a contenere il rischio di credito;
- alla diversificazione del rischio di credito, circoscrivendo la concentrazione delle esposizioni su gruppi di clienti connessi: anche in considerazione della difficile situazione congiunturale, la Banca ha fissato in Euro 1,5 milioni il limite massimo di credito concedibile al singolo cliente e in Euro 3 milioni il limite massimo per gruppo di clienti connessi. Detti limiti possono rispettivamente salire sino a Euro 2 milioni e a Euro 4 milioni solo in presenza di garanzia pignorantizia o del Fondo Centrale ex l. 662/96;
- alla verifica della persistenza del merito creditizio dei clienti finanziati nonché al controllo andamentale dei singoli rapporti effettuato, con l'ausilio del sistema informativo, sia sulle posizioni regolari come anche e specialmente sulle posizioni che presentano anomalie e/o irregolarità.

La politica commerciale che contraddistingue l'attività creditizia della Banca è orientata al sostegno finanziario dell'economia locale e si caratterizza per un'elevata propensione ad intrattenere rapporti di natura fiduciaria e personale con tutte le componenti (famiglie, artigiani e piccole e medie imprese) del proprio territorio di riferimento.

Il segmento delle piccole e medie imprese e quello degli artigiani rappresenta un settore di particolare importanza per la Banca. In tale ambito, le strategie della Banca sono volte a instaurare relazioni creditizie e di servizio di medio-lungo periodo attraverso l'offerta di prodotti e servizi mirati e rapporti personali e collaborativi con la stessa clientela, volti anche ad attenuare le difficoltà riconducibili alla più generale crisi economica internazionale.

In tale ottica si inseriscono anche le convenzioni ovvero gli accordi di partnership raggiunti con i confidi provinciali.

Oltre all'attività creditizia tradizionale, la Banca è esposta ai rischi di posizione e di controparte con riferimento, rispettivamente, all'operatività in titoli ed in derivati OTC non speculativa.

L'operatività in titoli comporta una limitata esposizione della Banca al rischio di posizione in quanto gli investimenti in strumenti finanziari sono orientati verso emittenti (governi centrali, intermediari finanziari e imprese non finanziarie) di elevato *standing* creditizio.

L'esposizione al rischio di controparte dell'operatività in derivati OTC non speculativa è molto contenuta poiché relativa a un importo marginale del portafoglio crediti e assunta esclusivamente nei confronti di una struttura specializzata quale Cassa Centrale Banca. Il regolamento per il processo riguardante la finanza, approvato dal Consiglio di Amministrazione il 17 aprile 2012 ed aggiornato con delibera del CdA dell'8 settembre 2015 esplicita i limiti di composizione del portafoglio degli strumenti finanziari.

Le strategie, le facoltà e le regole di concessione e gestione adottate sono indirizzate:

- al raggiungimento di un obiettivo di crescita degli impieghi creditizi, sostenibile e coerente con la propensione al rischio definita;
- alla diversificazione, attraverso la limitazione della concentrazione delle esposizioni su singole controparti/gruppi o settori di attività economica;
- all'efficiente selezione delle controparti affidate, attraverso un'accurata analisi del merito creditizio finalizzata a contenere il rischio di insolvenza;
- al costante controllo andamentale delle relazioni attivate, effettuato sia con procedure informatiche, sia con un'attività di sorveglianza delle posizioni allo scopo di cogliere tempestivamente eventuali sintomi di squilibrio e attivare gli interventi correttivi indirizzati a prevenire il deterioramento del rapporto.

2. Politiche di gestione del rischio di credito

2.1 Aspetti organizzativi

Nello svolgimento della sua attività la Banca è esposta al rischio che i crediti, a qualsiasi titolo vantati, non siano onorati dai terzi debitori alla scadenza e, pertanto, debbano essere registrate delle perdite in bilancio.

Tale rischio è riscontrabile eminentemente nell'attività tradizionale di erogazione di crediti, garantiti o non garantiti, iscritti in bilancio, nonché in analoghe operazioni non iscritte in bilancio (ad esempio crediti di firma) e le potenziali cause di inadempienza risiedono in larga parte nella mancanza di disponibilità della controparte e in misura marginale in ragioni indipendenti dalla condizione finanziaria della controparte, quali il rischio Paese o rischi operativi. Anche le attività diverse da quella tradizionale di prestito espongono ulteriormente la Banca al rischio di credito.

In questo caso il rischio di credito può, per esempio, derivare da:

- compravendite di titoli;
- sottoscrizione di contratti derivati OTC non speculativi;

Le controparti di tali transazioni potrebbero risultare inadempienti a causa di mancanza di liquidità, deficienza operativa, eventi economici o per altre ragioni.

Alla luce delle disposizioni in materia di “*Sistema dei Controlli interni*” (contenute nella circolare n. 285/2013, Parte Prima, Titolo IV, capitolo 3) la Banca si è dotata di una struttura organizzativa funzionale al raggiungimento di un efficiente ed efficace processo di gestione e controllo del rischio di credito.

In aggiunta ai controlli di linea, quali attività di primo livello, le funzioni incaricate di seguire la gestione delle posizioni e quelle incaricate del controllo di secondo livello e terzo livello si occupano della misurazione e del monitoraggio dell'andamento dei rischi nonché della correttezza/adequatezza dei processi gestionali e operativi.

In ottemperanza a quanto stabilito nelle citate disposizioni, la Banca si è conformata al quadro regolamentare, fatte salve alcune disposizioni per le quali erano previsti differenti e meno stringenti termini per l'adeguamento in conformità al piano trasmesso con la relazione di autovalutazione all'Autorità di Vigilanza nel mese di gennaio 2015, all'interno del quale risultavano indicate le misure da adottare e la relativa scansione temporale per assicurare il rispetto delle predette disposizioni.

Con riferimento al rischio di credito, le disposizioni descrivono una serie di aspetti e cautele che già trovano in buona misura disciplina entro la regolamentazione del processo, ma integrano tali ambiti con la richiesta di formalizzare appositi criteri di classificazione, valutazione e gestione delle esposizioni deteriorate.

La Banca ha adottato una policy dei crediti deteriorati ed ha poi provveduto a:

- esaminare il portafoglio crediti individuando le posizioni problematiche, verificandone la capacità di credito e isolando di conseguenza le posizioni che si ritengono sostenibili - pur con la necessità di un eventuale intervento gestionale - e quelle giudicate insolventi;
- predisporre conseguentemente le necessità di intervento per le posizioni che si sono ritenute sostenibili, per poter valutare in modo complessivo la capacità della Banca di sostenerle, anche in relazione agli effetti sul rapporto impieghi/depositi ed agli assorbimenti di capitale. I risultati di tale ricognizione saranno tenuti periodicamente aggiornati in base alle dinamiche di portafoglio, tenuto conto anche delle indicazioni delle funzioni di controllo;
- attivare il percorso di perizie e valutazioni e individuare le percentuali di svalutazione del valore stimato degli immobili, sui quali la Banca intende rivalersi per il rimborso delle esposizioni in capo a controparti insolventi, con riferimento anche al caso di procedura esecutiva, secondo quanto stabilito dalla policy. La validità delle percentuali stabilite sarà tenuta monitorata dalla direzione e dalle funzioni di controllo sulla base degli importi che risulteranno tempo per tempo effettivamente incassati, con la periodica proposta di eventuali modifiche.

L'intero processo di gestione e controllo del credito è disciplinato da un Regolamento interno che in particolare:

- definisce i criteri e le metodologie per la valutazione del merito creditizio;
- definisce i criteri e le metodologie per la revisione degli affidamenti;
- definisce i criteri e le metodologie di controllo andamentale, nonché le iniziative da adottare in caso di rilevazione di anomalie.

Ci sono, poi, le deleghe in materia di erogazione del credito, in altri ambiti gestionali (spese, commissioni, ecc..) e di firma.

Con riferimento alle operazioni con soggetti collegati, la Banca si è dotata di apposite Procedure deliberative volte a presidiare il rischio che la vicinanza di taluni soggetti ai centri decisionali della stessa possa compromettere l'imparzialità e l'oggettività delle decisioni relative alla concessione, tra l'altro, di finanziamenti. In tale prospettiva, la Banca si è dotata anche di strumenti ricognitivi e di una procedura informatica volti a supportare il corretto e completo censimento dei soggetti collegati. Tali riferimenti sono stati integrati attraverso l'aggiornamento, dove ritenuto necessario, delle delibere, dei regolamenti e delle deleghe già in uso all'interno della banca. L'insieme di tali documenti, che costituiscono la policy, sono in questo modo resi conformi a quanto previsto dalla disciplina sui soggetti collegati.

L'Area Crediti è l'organismo centrale delegato al governo dell'intero processo del credito (concessione e revisione; monitoraggio e gestione del contenzioso), nonché al coordinamento ed allo sviluppo degli affari creditizi e degli impieghi sul territorio.

La ripartizione dei compiti e responsabilità all'interno di tale area è, quanto più possibile, volta a realizzare la segregazione di attività in conflitto di interesse, in special modo attraverso un'opportuna graduazione dei profili abilitativi in ambito informatico.

In particolare, all'interno dell'Area Crediti, viene garantita la supervisione sistematica della gestione e della rilevazione delle posizioni "problematiche", anche attraverso il coordinamento e la verifica dell'azione svolta dai preposti di filiale (o di altre funzioni specialistiche).

Attualmente la Banca ha tre filiali, ognuna diretta e controllata da un responsabile. Le filiali hanno specifiche responsabilità in ambito monitoraggio del credito, in quanto a contatto diretto della controparte e a conoscenza delle specifiche dinamiche di mercato; ogni gestore di relazione verifica nel continuo le posizioni, con riferimento all'entità e alla tipologia del lavoro appoggiato, prestando particolare attenzione a sconfinamenti, movimento degli assegni, conti immobilizzati, rapporti di portafoglio, sospesi, partite da sistemare, verifica dei tabulati, ecc. Essi si tengono informati sui cambiamenti intervenuti nell'attività e nella situazione aziendale dell'affidato, anche mediante visite periodiche, che costituiscono momenti indispensabili per sostenere commercialmente il rapporto e per favorirne la regolarizzazione.

L'attività di controllo sulla gestione dei rischi creditizi (come anche dei rischi finanziari e dei rischi operativi) è svolta dalla funzione di controllo dei rischi (*risk management*) - collocata nell'organigramma con una linea di dipendenza gerarchica verso il Consiglio di amministrazione e una linea di riporto corrente verso la Direzione - attraverso un'articolazione dei compiti derivanti dalle responsabilità declinate nelle Disposizioni di Vigilanza sul sistema dei controlli interni.

Nello specifico, la funzione fornisce un contributo preventivo nella definizione del RAF e delle relative politiche di governo dei rischi, nella fissazione dei limiti operativi all'assunzione delle varie tipologie di rischio. Garantisce un sistematico monitoraggio sul grado di esposizione ai rischi, sull'adeguatezza del RAF e sulla coerenza fra l'operatività e i rischi effettivi assunti dalla banca rispetto agli obiettivi di rischio/rendimento e ai connessi limiti o soglie prestabiliti.

Concorre alla redazione del resoconto ICAAP e ILAAP, in particolare verificando la congruità delle variabili utilizzate e la coerenza con gli obiettivi di rischio approvati nell'ambito del RAF. Tiene monitorato nel durante il rispetto dei requisiti regolamentari e dei ratios di vigilanza prudenziale, provvedendo ad analizzarne e commentarne le caratterizzazioni e le dinamiche.

Formalizza pareri preventivi sulla coerenza con il RAF delle operazioni di maggior rilievo, eventualmente acquisendo il parere di altre funzioni coinvolte.

Concorre all'impostazione/manutenzione organizzativa e disciplinare dei processi operativi (credito, raccolta, finanza, incassi/pagamenti, ICT) adottata per la gestione delle diverse tipologie di rischio, verificando l'adeguatezza e l'efficacia delle misure prese per rimediare alle carenze riscontrate.

Concorre alla definizione/revisione delle metodologie di misurazione dei rischi quantitativi e, interagendo con la funzione contabile e contribuisce a una corretta classificazione e valutazione delle attività aziendali.

2.2 Sistemi di gestione, misurazione e controllo

Con riferimento all'attività creditizia del portafoglio bancario, l'area crediti assicura la supervisione e il coordinamento delle fasi operative del processo del credito, delibera nell'ambito delle proprie deleghe ed esegue i controlli di propria competenza.

A supporto delle attività di governo del processo del credito, la Banca ha attivato procedure specifiche per le fasi di istruttoria/delibera, di revisione delle linee di credito e di monitoraggio del rischio di credito. In tutte le citate fasi la Banca utilizza metodologie quali-quantitative di valutazione del merito creditizio della controparte, basate o supportate, da procedure informatiche sottoposte a periodica verifica e manutenzione.

I momenti di istruttoria/delibera e di revisione delle linee di credito sono regolamentati da un iter deliberativo in cui intervengono i diversi organi competenti, appartenenti sia alle strutture centrali che alla rete, in ossequio ai livelli di deleghe previsti. Tali fasi sono supportate, anche al fine di utilizzare i dati rivenienti da banche dati esterne, dalla procedura informatica che consente, in ogni momento, la verifica (da parte di tutte le funzioni preposte alla gestione del credito) dello stato di ogni posizione già affidata o in fase di affidamento, nonché di ricostruire il processo che ha condotto alla definizione del merito creditizio dell'affidato (attraverso la rilevazione e l'archiviazione del percorso deliberativo e delle tipologie di analisi effettuate).

In sede di istruttoria, la valutazione, anche prospettica, si struttura su più livelli e si basa prevalentemente su dati tecnici, oltre che - come abitualmente avviene - sulla conoscenza personale e sull'approfondimento della specifica situazione economico-patrimoniale della controparte e dei suoi garanti. Analogamente, per dare snellezza alle procedure, sono state previste tipologie di istruttoria/revisione diversificate; alcune, di tipo semplificato con formalità ridotte all'essenziale, riservate alla istruttoria /revisione dei fidi di importo limitato riferite a soggetti che hanno un andamento regolare, altre, di tipo ordinario, per la restante tipologia di pratiche.

La definizione dei criteri di classificazione, valutazione e gestione delle posizioni deteriorate e delle metodologie per il controllo andamentale del rischio di credito ha come obiettivo anche l'attivazione di una sistematica attività di monitoraggio delle posizioni affidate ai referenti di rete, coordinate dall'Area crediti e con il supporto metodologico della funzione Risk Management.

In particolare, gli addetti delegati alla fase di controllo andamentale hanno a disposizione l'evoluzione dei punteggi di rating, nonché una molteplicità di elementi informativi che permettono di verificare le movimentazioni dalle quali emergono situazioni di tensione o di immobilizzo dei conti affidati.

La procedura informatica SAR – Scheda Andamentale Rapporto, adottata dalla Banca, consente di estrapolare periodicamente tutti i rapporti che possono presentare sintomi di anomalia andamentale. Il costante monitoraggio delle segnalazioni fornite dalla procedura consente, quindi, di intervenire tempestivamente all'insorgere di posizioni anomale e di prendere gli opportuni provvedimenti nei casi di crediti problematici.

Le posizioni affidate, come già accennato, vengono controllate anche utilizzando le informazioni fornite dalle Centrali dei Rischi.

Tutte le posizioni fiduciarie sono inoltre oggetto di riesame periodico, svolto per ogni singola controparte/gruppo economico di appartenenza dalle strutture competenti per limite di fido.

Il controllo delle attività svolte dall'area crediti è assicurato dalla funzione di controllo dei rischi (Risk management).

La normativa interna sul processo di gestione e controllo del credito è oggetto di aggiornamento costante.

In tale ambito, la Banca ha aggiornato la regolamentazione interna di processo del credito alla luce delle novità introdotte alla disciplina in materia di qualità del credito con il 7° aggiornamento del 20 gennaio 2015 della Circolare n. 272/2008, con il quale la Banca d'Italia ha recepito le disposizioni contenute nel Regolamento di esecuzione (UE) 2015/227, di modifica/integrazione del Regolamento (UE) n. 680/2014, approvato dalla Commissione Europea il 9 gennaio 2015.

Tali aggiornamenti riguardano in particolare:

- 4) la ridefinizione del perimetro delle attività finanziarie deteriorate, comprendente le sofferenze, le inadempienze probabili e le esposizioni scadute e/o deteriorate (con contestuale abrogazione delle categorie degli incagli e delle esposizioni ristrutturare);
- 5) l'introduzione della nuova categoria delle "esposizioni oggetto di concessione" ("forborne exposures"), vale a dire le esposizioni modificate nelle originarie condizioni contrattuali e/o i rifinanziamenti parziali o totali del debito a fronte di difficoltà finanziarie del cliente tali da non consentirgli di far fronte ai propri originari impegni contrattuali.

Credito Lombardo Veneto, inoltre, nel corso del 2018 a seguito dell'introduzione del principio contabile IFRS 9, ha adottato un sistema evoluto di valutazione del merito creditizio delle imprese nonché del profilo rischio/rendimento in collaborazione con gli *outsourcer* informatici: tale modello di *rating* è stato disegnato nell'ottica di realizzare un'integrazione tra le diverse informazioni quantitative (bilancio, centrale rischi, socio – demografico e andamentale interno), con una prevalenza delle componente andamentale interna. Pertanto, tale sistema consente una maggiore efficacia ed efficienza al processo di gestione del credito, soprattutto attraverso una più oggettiva selezione della clientela e un più strutturato processo di monitoraggio delle posizioni.

L'utilizzo del sistema evoluto di valutazione del merito creditizio e controllo dei clienti affidati e da affidare, ha notevoli implicazioni di tipo organizzativo che devono essere attentamente esaminate e affrontate, nel quadro di un complessivo riesame del sistema dei controlli interni della banca e dei relativi assetti organizzativi e regolamentari.

A tale riguardo assumerà carattere permanente l'attività di sensibilizzazione, di formazione e di addestramento sia per il personale che per la Direzione della Banca.

Ai fini della determinazione del requisito patrimoniale minimo per il rischio di credito la Banca adotta la metodologia standardizzata e, in tale ambito, ha deciso di:

- adottare la metodologia standardizzata per il calcolo dei requisiti patrimoniali per il rischio di credito (I Pilastro);
- utilizzare le valutazioni del merito di credito rilasciate dall'ECAI Moody's Investors Service per la determinazione dei fattori di ponderazione delle esposizioni ricomprese nel portafoglio "Amministrazioni centrali e banche centrali" nonché indirettamente di quelle ricomprese nei portafogli "Intermediari vigilati", "Organismi del settore pubblico" e "Amministrazioni regionali o autorità locali". Per le esposizioni che rientrano in tutti gli altri portafogli si applicano i coefficienti di ponderazione diversificati previsti dalla disciplina nell'ambito della metodologia standardizzata.

Inoltre, con riferimento al processo interno di valutazione dell'adeguatezza patrimoniale (ICAAP) previsto dal II Pilastro della nuova regolamentazione prudenziale e al fine di determinare il capitale interno, si rammenta che il CdA della Banca, con delibera del 22 aprile 2013 ha optato per l'adozione delle metodologie semplificate che l'Organo di Vigilanza ha previsto per gli intermediari appartenenti alla classe 3.

Per quanto riguarda, inoltre, l'effettuazione delle prove di *stress (stress test)*, il CdA ha individuato le relative metodologie di conduzione e dato incarico alla direzione generale della loro esecuzione.

La banca esegue, dunque, periodicamente tali prove di stress attraverso analisi di sensibilità che si concretizzano nella valutazione degli effetti di eventi specifici sui rischi della Banca.

Con riferimento al rischio di credito, la Banca effettua lo stress test secondo le seguenti modalità:

- il capitale interno necessario a fronte del nuovo livello di rischio del portafoglio bancario viene ridefinito sulla base dell'incremento dell'incidenza delle esposizioni deteriorate sugli impieghi aziendali dovuto al peggioramento inatteso della qualità del credito della Banca. L'impatto patrimoniale viene misurato come maggiore assorbimento patrimoniale a fronte del rischio di credito in relazione all'aumento delle ponderazioni applicate. Viene inoltre determinato l'impatto sul capitale complessivo (fondi propri), derivante dalla riduzione dell'utile atteso per effetto dell'incremento delle svalutazioni dei crediti;
- si valuta inoltre il decremento dei fondi propri nel caso di riduzione del valore di mercato delle esposizioni rappresentate da titoli del portafoglio bancario valutate al "*fair value*". La costruzione di uno scenario avverso si sostanzia nell'ipotizzare una riduzione del valore delle stesse a causa di eventi derivanti dal mercato di riferimento o, eventualmente, da eventi riconducibili agli emittenti.

Con riferimento all'operatività sui mercati mobiliari, sono attive presso l'Area Finanza della Banca momenti di valutazione e controllo sia in fase di acquisto degli strumenti finanziari, sia in momenti successivi nei quali periodicamente viene analizzata la composizione del comparto per asset class/portafoglio Ias/Ifrs, identificato, determinato il livello di rischio specifico oppure di controparte e verificato il rispetto dei limiti e delle deleghe assegnate.

2.3 Metodi di misurazione delle perdite attese

L'IFRS 9 ha introdotto, per gli strumenti valutati al costo ammortizzato e al *fair value* con contropartita il patrimonio netto (diversi dagli strumenti di capitale), un modello basato sul concetto di "*expected loss*" (perdita attesa), in sostituzione dell'approccio "*incurred loss*" previsto dallo IAS 39.

Le modifiche introdotte dall'IFRS 9 sono caratterizzate da una visione prospettica che, in determinate circostanze, può richiedere la rilevazione immediata di tutte le perdite previste nel corso della vita di un credito. In particolare, a differenza dello IAS 39, sarà necessario rilevare, sin da subito e indipendentemente dalla presenza o meno di un cosiddetto *trigger event*, l'ammontare di perdite attese future sulle proprie attività finanziarie e detta stima dovrà continuamente essere adeguata anche in considerazione del rischio di credito della controparte. Per effettuare tale stima, il modello di impairment dovrà considerare non solo dati passati e presenti, ma anche informazioni relative ad eventi futuri.

Questo approccio "*forward looking*" permette di ridurre l'impatto con cui hanno avuto manifestazione le perdite e consente di appostare le rettifiche su crediti in modo proporzionale all'aumentare dei rischi, evitando di sovraccaricare il conto economico al manifestarsi degli eventi di perdita e riducendo l'effetto pro-ciclico.

Il perimetro di applicazione del nuovo modello di misurazione delle perdite attese su crediti e titoli oggetto di impairment adottato si riferisce alle attività finanziarie (crediti e titoli di debito), agli impegni a erogare fondi, alle garanzie e alle attività finanziarie non oggetto di valutazione al *fair value* a conto economico. Per le esposizioni creditizie rientranti nel perimetro di applicazione⁷ del nuovo modello il principio contabile prevede l'allocatione dei singoli rapporti in uno dei 3 stage basato sui cambiamenti nella qualità del credito, definito su modello di perdita attesa (*expected credit loss*) a 12 mesi o a vita intera nel caso si sia manifestato un significativo incremento del rischio (*lifetime*). In particolare, sono previste tre differenti categorie che riflettono il modello di deterioramento della qualità creditizia dall'*initial recognition*, che compongono la *stage allocation*:

- in stage 1, i rapporti che non presentano, alla data di valutazione, un incremento significativo del rischio di credito (SICR) o che possono essere identificati come '*Low Credit Risk*';
- in stage 2, i rapporti che alla data di riferimento presentano un incremento significativo o non presentano le caratteristiche per essere identificati come '*Low Credit Risk*';
- in stage 3, i rapporti *non performing*⁸.

La stima della perdita attesa attraverso il criterio dell'*Expected Credit Loss* (ECL), per le classificazioni sopra definite, avviene in funzione dell'allocatione di ciascun rapporto nei tre stage di riferimento, come di seguito dettagliato:

- *stage 1*, la perdita attesa deve essere calcolata su un orizzonte temporale di 12 mesi⁹;
- *stage 2*, la perdita attesa deve essere calcolata considerando tutte le perdite che si presume saranno sostenute durante l'intera vita dell'attività finanziaria (*lifetime expected loss*): quindi, rispetto a quanto effettuato ai sensi dello IAS 39, si avrà un passaggio dalla stima della *incurred loss* su un orizzonte temporale di 12 mesi ad una stima che prende in considerazione tutta la vita residua del finanziamento; inoltre, dato che il principio contabile IFRS 9 richiede anche di adottare delle stime *forward-looking* per il calcolo della perdita attesa *lifetime*, sarà pertanto necessario considerare gli scenari connessi a variabili macroeconomiche (ad esempio PIL, tasso di disoccupazione, inflazione, etc.) che, attraverso un modello statistico macroeconomico, siano in grado di stimare le previsioni lungo tutta la durata residua del finanziamento;
- *stage 3*, la perdita attesa deve essere calcolata con una prospettiva *lifetime*, ma diversamente dalle posizioni in stage 2, il calcolo della perdita attesa *lifetime* sarà analitico.

⁷ I segmenti di applicazione si differenziano in clientela ordinaria, segmento interbancario e Portafoglio Titoli.

⁸ I crediti *non performing* riguardano: esposizioni scadute e/o sconfinanti deteriorate, le inadempienze probabili e le sofferenze.

⁹ Il calcolo della Perdita Attesa ai fini del calcolo delle svalutazioni collettive per tali esposizioni avviene in un'ottica "*Point in Time*" a 12 mesi.

I parametri di rischio (PD, LGD e EAD) vengono calcolati dai modelli di *impairment*. Si sottolinea che la Banca effettua il calcolo della ECL in funzione dello stage di allocazione, per singolo rapporto, con riferimento alle esposizioni creditizie per cassa e fuori bilancio.

Segmento clientela ordinaria

I driver comuni a tutti gli approcci individuati per la costruzione della PD da utilizzare, riguardano:

- stima della PD a 12 mesi sviluppata tramite la costruzione di un modello di tipo consortile, su base statistica, opportunamente segmentato in base alla tipologia di controparte, per la valutazione del merito creditizio seguendo le principali *best practices* di mercato e le regole dettate dal legislatore in ambito IFRS9;
- l'inclusione di scenari *forward looking*, attraverso l'applicazione di moltiplicatori definiti dal "Modello Satellite" alla PD Point in Time e definizione di una serie di possibili scenari in grado di incorporare condizioni macroeconomiche attuali e future;
- la trasformazione della PD a 12 mesi in PD *lifetime*, al fine di stimare una struttura a termine della PD lungo l'intera classe di vita residua dei crediti.

I driver comuni a tutti gli approcci individuati per la costruzione della LGD da utilizzare, riguardano:

- un modello di tipo consortile che si compone di due parametri: il *Danger Rate* (DR) e la LGD Sofferenza (LGS);
- il parametro *Danger Rate* IFRS 9 viene stimato a partire da un insieme di matrici di transizione tra stati amministrativi con orizzonte di osservazione annuale. Tali matrici sono state calcolate su un insieme di controparti con una segmentazione in linea con quella utilizzata per lo sviluppo dei modelli PD. Il parametro DR, come la PD, viene condizionato al ciclo economico, sulla base di possibili scenari futuri, in modo tale da incorporare ipotesi di condizioni macroeconomiche future;
- il parametro LGS nominale viene calcolato come media aritmetica dell'LGS nominale, segmentato per tipo di garanzia, e successivamente attualizzato in base alla media dei tempi di recupero osservati per cluster di rapporti coerenti con quelli della LGD Sofferenza nominale.

Il modello di EAD IFRS 9 adottato differisce a seconda della tipologia di macro forma tecnica ed in base allo stage di appartenenza dell'esposizione. Per la stima del parametro EAD sull'orizzonte lifetime dei rapporti rateali è necessario considerare i flussi di rimborso contrattuali, per ogni anno di vita residua del rapporto. Un ulteriore elemento che influenza i valori futuri della EAD, ovvero il progressivo rimborso dei prestiti rateali in base al piano di ammortamento contrattuale, risulta essere il tasso di prepayment (parametro che raccoglie gli eventi di risoluzione anticipata e parziale rispetto alla scadenza contrattuale).

La Banca ha previsto l'allocazione dei singoli rapporti, per cassa e fuori bilancio, in uno dei 3 stage di seguito elencati sulla base dei seguenti criteri:

- in *stage 1*, i rapporti con data di generazione inferiore a tre mesi dalla data di valutazione o che non presentano nessuna delle caratteristiche descritte al punto successivo;
- in *stage 2*, i rapporti che alla data di riferimento presentano almeno una delle caratteristiche di seguito descritte:
 - si è identificato un significativo incremento del rischio di credito dalla data di erogazione, definito in coerenza con le modalità operative declinate nell'ambito di apposita documentazione tecnica;
 - rapporti che alla data di valutazione presentano un incremento di PD, in funzione delle matrici di *staging* stimate;
 - presenza dell'attributo di '*forborne*';
 - presenza di scaduti e/o sconfini da più di 30 giorni;
 - rapporti (privi della PD *lifetime* alla data di erogazione) che alla data di valutazione non presentano le caratteristiche per essere identificati come '*Low Credit Risk*' (ovvero rapporti *performing* che alla data di valutazione presentano le seguenti caratteristiche: assenza di PD *lifetime* alla data di erogazione e classe di rating alla data di reporting minore o uguale a 4¹⁰).
- in *stage 3*, i crediti *non performing*. Si tratta dei singoli rapporti relativi a controparti classificate nell'ambito di una delle categorie di credito deteriorato contemplate dalla Circolare della Banca d'Italia n. 272/2008 e successivi aggiornamenti. Rientrano in tale categoria le esposizioni scadute e/o sconfinanti deteriorate, le inadempienze probabili e le sofferenze.

¹⁰ Il modello di rating prevede 13 classi.

Segmento interbancario

Il parametro della PD viene fornito da un provider esterno ed estrapolata da spread creditizi quotati o bond quotati. Per istituti privi di spread creditizi quotati il parametro della PD viene sempre fornito da un provider esterno, calcolato però in base a logiche di *comparable*, costruiti su informazioni esterne (bilancio, rating esterni, settore economico).

Il parametro LGD è fissato prudenzialmente applicando di base il livello regolamentare previsto in ambito IRB al 45%, con successivi incrementi per tenere conto dei diversi gradi di seniority dei titoli.

Per la EAD sono applicate logiche simili a quanto previsto per il modello della clientela ordinaria. Si precisa che ai rapporti interbancari è stato applicato un parametro di prepayment uguale a zero, in coerenza con le forme tecniche sottostanti e relativamente alle specificità dei rapporti sottostanti a tale segmento.

La Banca ha previsto l'allocazione dei singoli rapporti nei 3 stage, in maniera analoga a quella prevista per i crediti verso la clientela. L'applicazione del concetto di '*Low Credit Risk*' è definita sui rapporti *performing* che alla data di valutazione presentano le seguenti caratteristiche: assenza di 'PD lifetime' alla data di erogazione e PD Point in Time inferiore a 0,3%.

Portafoglio Titoli

Il parametro della PD viene fornito da un provider esterno in base a due approcci:

- puntuale: la default probability term structure per ciascun emittente è ottenuta da spread creditizi quotati (CDS) o bond quotati;
- comparable: laddove i dati mercato non permettono l'utilizzo di spread creditizi specifici, poiché assenti, illiquidi o non significativi, la *default probability term structure* associata all'emittente è ottenuta tramite metodologia *proxy*. Tale metodologia prevede la riconduzione dell'emittente valutato a un emittente *comparable* per cui siano disponibili spread creditizi specifici o a un cluster di riferimento per cui sia possibile stimare uno spread creditizio rappresentativo.

Il parametro LGD è ipotizzato costante per l'intero orizzonte temporale dell'attività finanziaria in analisi ed è ottenuto in funzione di 4 fattori: tipologia emittente e strumento, ranking dello strumento, rating dello strumento e paese appartenenza ente emittente. Il livello minimo parte da un valore del 45%.

La Banca ha previsto l'allocazione delle singole tranches di acquisto dei titoli in 3 stage.

Nel primo stage di merito creditizio sono collocate: le tranches che sono classificabili come '*Low Credit Risk*' (ovvero che hanno PD alla data di reporting al di sotto dello 0,26%) e quelle che alla data di valutazione non hanno avuto un aumento significativo del rischio di credito rispetto al momento dell'acquisto.

Nel secondo stage sono collocate le tranches che alla data di valutazione presentano un aumento del rischio di credito rispetto alla data di acquisto.

Nel terzo ed ultimo stage sono collocate le tranches per le quali l'ECL è calcolata a seguito dell'applicazione di una probabilità del 100% (quindi in default).

2.4 Tecniche di mitigazione del rischio di credito

Rientrano nell'ambito delle tecniche di mitigazione del rischio quegli strumenti che contribuiscono a ridurre la perdita che la Banca andrebbe a sopportare in caso di insolvenza della controparte; esse comprendono, in particolare, le garanzie e alcuni contratti che determinano una riduzione del rischio di credito.

Conformemente agli obiettivi ed alle politiche creditizie definite dal CdA, la tecnica di mitigazione del rischio di credito maggiormente utilizzata dalla Banca si sostanzia nell'acquisizione di differenti fattispecie di garanzie reali, personali e finanziarie.

Tali forme di garanzia sono richieste in funzione dei risultati della valutazione del merito di credito della clientela e della tipologia di affidamento domandata dalla stessa. Nell'ambito del processo di concessione e gestione del credito viene incentivata la presenza di fattori mitiganti a fronte di controparti con una valutazione di merito creditizio meno favorevole o di determinate tipologie operative a medio lungo termine.

Al fine di limitare i rischi di insussistenza o cessazione della protezione sono previste specifiche tutele, quali: il reintegro del pegno in presenza di una diminuzione del valore iniziale dei beni o, per le garanzie ipotecarie, l'obbligo della copertura assicurativa contro i danni di incendio, nonché la presenza di un'adeguata sorveglianza del valore dell'immobile.

Con riferimento all'attività sui mercati mobiliari, considerato che la composizione del portafoglio è orientata verso primari emittenti con elevato merito creditizio, non sono richieste al momento particolari forme di mitigazione del rischio di credito.

La principale concentrazione di garanzie reali (principalmente ipotecarie) è legata a finanziamenti a medio e lungo termine.

La Banca, ha stabilito di utilizzare i seguenti strumenti di CRM:

- le garanzie reali finanziarie aventi ad oggetto contante e strumenti finanziari, prestate attraverso contratti di pegno, di trasferimento della proprietà e di pronti contro termine;
- le ipoteche immobiliari residenziali e non residenziali;
- le garanzie personali rappresentate da fidejussioni, polizze fideiussorie, avalli, prestate, nell'ambito dei garanti ammessi, da intermediari vigilati. Sono comprese anche le garanzie mutualistiche di tipo personale prestate dai Confidi che soddisfano i requisiti soggettivi ed oggettivi di ammissibilità.

Garanzie reali

Con riferimento all'acquisizione, valutazione e gestione delle principali forme di garanzia reale, le politiche e le procedure aziendali assicurano che tali garanzie siano sempre acquisite e gestite con modalità atte a garantirne l'opponibilità in tutte le giurisdizioni pertinenti e l'escussione in tempi ragionevoli.

In tale ambito, la Banca rispetta i seguenti principi normativi inerenti:

- alla non dipendenza del valore dell'immobile in misura rilevante dal merito di credito del debitore;
- alla indipendenza del soggetto incaricato dell'esecuzione della stima dell'immobile ad un valore non superiore al valore di mercato;
- alla presenza di un'assicurazione contro il rischio danni sul bene oggetto di garanzia;
- alla messa in opera di un'adeguata sorveglianza sul valore dell'immobile, al fine di verificare la sussistenza nel tempo dei requisiti che permettono di beneficiare di un minor assorbimento patrimoniale sulle esposizioni garantite;
- al rispetto del rapporto massimo tra fido richiesto e valore dell'immobile posto a garanzia (loan-to-value): 80% per gli immobili residenziali e 50% per quelli non residenziali;
- alla destinazione d'uso dell'immobile e alla capacità di rimborso del debitore.

Il processo di sorveglianza sul valore dell'immobile oggetto di garanzia è svolto anche attraverso l'utilizzo di metodi statistici. Al riguardo, l'attività di valutazione è effettuata:

- almeno ogni 3 anni per gli immobili residenziali;
- annualmente per gli immobili di natura non residenziale.

Con riguardo alle garanzie reali finanziarie, la Banca, sulla base delle politiche e processi per la gestione del rischio di credito e dei limiti e deleghe operative definite, indirizza l'acquisizione delle stesse esclusivamente a quelle aventi ad oggetto attività finanziarie delle quali l'azienda è in grado di calcolare il *fair value* con cadenza almeno semestrale (ovvero ogni qualvolta esistano elementi che presuppongano che si sia verificata una diminuzione significativa del *fair value* stesso).

La Banca ha, inoltre, posto in essere specifici presidi e procedure atte a garantire i seguenti aspetti rilevanti per l'ammissibilità a fini prudenziali delle garanzie in argomento:

- assenza di una rilevante correlazione positiva tra il valore della garanzia finanziaria e il merito creditizio del debitore;
- specifici presidi a garanzia della separatezza esterna (tra patrimonio del depositario e bene oggetto di garanzia) e della separatezza interna (tra i beni appartenenti a soggetti diversi e depositati presso i terzi); qualora l'attività oggetto di garanzia sia detenuta presso terzi;
- durata residua della garanzia non inferiore a quella dell'esposizione.

Nei casi in cui il valore del bene in garanzia sia soggetto a rischi di mercato o di cambio, la Banca utilizza il concetto di scarto di garanzia, misura espressa in percentuale sul valore della garanzia offerta, determinata in funzione della volatilità del valore del titolo. In fase di delibera viene considerata come garantita la sola parte del finanziamento coperta dal valore del bene al netto dello scarto.

La sorveglianza delle garanzie reali finanziarie, nel caso di pegno su titoli, avviene attraverso il monitoraggio del rating dell'emittente/emissione e la valutazione del *fair value* dello strumento finanziario a garanzia. Viene richiesto l'adeguamento delle garanzie per le quali il valore di mercato risulta inferiore al valore di delibera al netto dello scarto.

Garanzie personali

Con riferimento alle garanzie personali, le principali tipologie di garanti sono rappresentate da imprenditori e partner societari correlati al debitore nonché, nel caso di finanziamenti concessi a favore di imprese individuali e/o persone fisiche (consumatori e non), anche da congiunti del debitore stesso. Meno frequentemente il rischio di insolvenza è coperto da garanzie personali fornite da altre società (generalmente società appartenenti allo stesso gruppo economico del debitore), oppure prestate da istituzioni finanziarie e compagnie assicurative.

Nel caso di finanziamenti a soggetti appartenenti a determinate categorie economiche (artigiani, commercianti, etc.) la Banca acquisisce specifiche garanzie (a prima richiesta o sussidiarie) prestate da parte dei consorzi fidi di appartenenza.

Le suddette forme di garanzia, nella generalità dei casi, non consentono un'attenuazione del rischio di credito in quanto prestate da soggetti "non ammessi" ai fini della nuova normativa prudenziale.

Costituiscono un'eccezione le garanzie personali, che rispettano tutti i requisiti previsti, prestate da consorzi fidi iscritti nell'elenco speciale ex art. 107 TUB.

Nel caso in cui una proposta di finanziamento preveda garanzie personali di terzi l'istruttoria si estende anche a questi ultimi. In particolare, in relazione alla tipologia di fido garantito ed all'importo, si sottopone a verifica e analisi:

- la situazione patrimoniale e reddituale del garante, anche tramite la consultazione delle apposite banche dati;
- l'esposizione verso il sistema bancario;
- le informazioni presenti nel sistema informativo della banca;
- l'eventuale appartenenza ad un gruppo e la relativa esposizione complessiva.

Eventualmente, a discrezione dell'istruttore in relazione all'importo della garanzia, l'indagine sarà estesa alle Centrale dei Rischi.

Se il garante è rappresentato da una società, e comunque quando ritenuto necessario in considerazione del rischio e dell'importo del finanziamento, oltre al riscontro delle informazioni prodotte dalla rete nell'apposito modulo riservato al garante, si procede allo sviluppo del merito creditizio del soggetto garante, con le stesse modalità previste per il richiedente.

Accordi di compensazione

La Banca ha adottato, nel corso del 2018, accordi di compensazione bilaterale di contratti aventi ad oggetto i derivati OTC e le operazioni con regolamento a lungo termine stipulati con Cassa Centrale Banca che, pur non dando luogo a novazione, prevede la formazione di un'unica obbligazione, corrispondente al saldo netto di tutte le operazioni incluse nell'accordo stesso, di modo che, nel caso di inadempimento della controparte per insolvenza, bancarotta, liquidazione o per qualsiasi altra circostanza, la banca ha il diritto di ricevere o l'obbligo di versare soltanto l'importo netto dei valori positivi e negativi ai prezzi correnti di mercato delle singole operazioni compensate. Il Regolamento (UE) n. 575/2013, con riferimento ai derivati OTC ed alle operazioni con regolamento a lungo termine, inquadra tali accordi nell'ambito degli "altri accordi bilaterali di compensazione un ente e la sua controparte", ovvero degli "accordi scritti tra una banca e una controparte in base ai quali le reciproche posizioni creditorie e debitorie generate da tali contratti sono automaticamente compensate in modo da stabilire un unico saldo netto, senza effetti novativi."

L'effetto di riduzione del rischio di controparte (e, quindi, il minor assorbimento patrimoniale) è riconosciuto a condizione che l'accordo sia stato riconosciuto dall'autorità di vigilanza e la banca rispetti i requisiti specifici contemplati nella normativa.

A tale riguardo, la Banca:

- ha adottato un sistema di gestione del rischio di controparte su base netta conformemente alla clausola di compensazione bilaterale, senza effetti novativi, presente nei contratti aventi per oggetto derivati OTC e operazioni con regolamento a lungo termine già stipulati con Cassa Centrale.
- ha adottato presidi organizzativi relativi agli accordi di compensazione bilaterale dei contratti aventi ad oggetto i derivati OTC e le operazioni con regolamento a lungo termine;

Il diritto legale a compensare non è legalmente esercitabile in ogni momento ma solo in caso di insolvenza o fallimento delle controparti. Ne discende che non sono rispettate le condizioni previste dal paragrafo 42 dello IAS 32 per la compensazione delle posizioni in bilancio come meglio dettagliate dallo stesso IAS 32 nel paragrafo AG38.

La Banca ha inoltre stipulato con Cassa Centrale Banca un accordo di marginazione che prevede lo scambio di margini (garanzie) tra le controparti del contratto con periodicità giornaliera sulla base della valorizzazione delle posizioni in essere sulla base dei valori di mercato rilevati nel giorno di riferimento (ovvero il giorno lavorativo immediatamente precedente al giorno di valorizzazione). La valorizzazione delle garanzie oggetto di trasferimento da una parte all'altra tiene conto del valore netto delle posizioni in essere, del valore delle eventuali garanzie precedentemente costituite in capo a una delle due parti nonché del valore cauzionale (livello minimo di trasferimento). In particolare, l'accordo di marginazione prevede un ammontare minimo di trasferimento, a favore di entrambe le parti, pari a Euro 250.000. Inoltre, le soglie minime di esposizione (c.d. threshold) sono pari a zero. Le garanzie (margini) avranno ad oggetto:

- denaro, nell'ipotesi in cui sia la Banca a dover prestare garanzie;
- titoli obbligazionari (governativi italiani), nell'ipotesi in cui sia Cassa Centrale Banca ad essere datrice di garanzia.

Ai fini del D. Lgs. 21 maggio 2004, n. 170 l'accordo di collateralizzazione è un "contratto di garanzia finanziaria" e che il margine è costituito in pegno ai sensi dell'articolo 5 della medesima legislazione.

Anche in questo caso la Banca ha definito specifiche politiche e procedure al fine di assicurare il soddisfacimento dei requisiti previsti dalla normativa in materia per il loro riconoscimento ai fini prudenziali.

3. Esposizioni creditizie deteriorate

3.1 Strategie e politiche di gestione

La Banca è organizzata con strutture e procedure normativo/informatiche per la gestione, la classificazione e il controllo dei crediti.

Coerentemente con quanto dettato dalla normativa IAS/IFRS, ad ogni data di bilancio viene verificata la presenza di elementi oggettivi di perdita di valore (impairment) su ogni strumento o gruppo di strumenti finanziari.

Rientrano tra le attività finanziarie deteriorate i crediti che, a seguito del verificarsi di eventi occorsi dopo la loro erogazione, mostrano oggettive evidenze di una possibile perdita di valore.

Il 9 gennaio 2015 la Commissione Europea ha approvato in materia, su proposta dell'Autorità Bancaria Europea (ABE), il "Final Draft ITS on supervisory reporting on forbearance and non performing exposures under article 99(4) of Regulation (EU) No 575/2013"

A seguito di tale provvedimento, la Banca d'Italia ha emanato un aggiornamento del proprio corpo normativo che, pur se in sostanziale continuità con la precedente rappresentazione degli stati di rischio del credito deteriorato, riflette, a partire dal 1° gennaio 2015, la nuova regolamentazione comunitaria.

Sulla base del vigente quadro regolamentare, integrato dalle disposizioni interne attuative, le attività finanziarie deteriorate sono classificate in funzione del loro stato di criticità in tre principali categorie: "sofferenze" (ovvero, le esposizioni nei confronti di soggetti in stato di insolvenza o in situazioni sostanzialmente equiparabili) "inadempienze probabili" (ovvero, le posizioni per le quali la Banca reputa improbabile che, senza il ricorso ad azioni quali l'escussione delle garanzie, il debitore adempia integralmente - in linea capitale e/o interessi - alle proprie obbligazioni creditizie), "esposizioni scadute e/o sconfinanti deteriorate" (ovvero, le esposizioni scadute e/o sconfinanti da oltre 90 (past due). E' inoltre prevista la tipologia delle "esposizioni oggetto di concessioni - forbearance", riferita alle esposizioni oggetto di rinegoziazione e/o rifinanziamento per difficoltà finanziaria manifesta o in procinto di manifestarsi. Tale ultima fattispecie costituisce un sottoinsieme sia dei crediti deteriorati (esposizioni oggetto di concessione deteriorate), sia di quelli in bonis (altre esposizioni oggetto di concessioni). La categoria delle esposizioni deteriorate oggetto di concessioni (esposizioni

oggetto di concessione deteriorate), non configura una categoria di esposizioni deteriorate distinta e ulteriore rispetto a quelle precedentemente richiamate, bensì un sottoinsieme di ciascuna di esse, nella quale rientrano le esposizioni per cassa e gli impegni a erogare fondi che formano oggetto di concessioni (*forborne exposure*), se soddisfano entrambe le seguenti condizioni:

- il debitore versa in una situazione di difficoltà economico-finanziaria che non gli consente di rispettare pienamente gli impegni contrattuali del suo contratto di debito e che realizza uno stato di “deterioramento creditizio” (classificazione in una delle categorie di esposizioni deteriorate: sofferenze, inadempienze probabili, esposizioni scadute e/o sconfinanti da oltre 90 giorni),
- la banca acconsente a una modifica dei termini e condizioni di tale contratto, ovvero a un rifinanziamento totale o parziale dello stesso, per permettere al debitore di rispettarlo (concessione che non sarebbe stata accordata se il debitore non si fosse trovato in uno stato di difficoltà).

La classificazione delle posizioni tra le attività deteriorate è effettuata su proposta dell’Area Crediti agli organi delegati in materia.

La classificazione avviene anche tramite automatismi qualora siano superate predeterminate condizioni di inadempienza, in particolare per quanto attiene le esposizioni scadute e/o sconfinanti, in funzione dell’entità e anzianità degli scaduti/sconfinamenti continuativi.

Il ritorno in bonis delle esposizioni deteriorate, disciplinato da specifiche disposizioni di vigilanza e dalle disposizioni attuative interne, viene deliberato dal Consiglio di Amministrazione, su proposta dell’Area Crediti, previo accertamento del venir meno delle condizioni di criticità e insolvenza.

Il ritorno in bonis delle esposizioni classificate tra i crediti scaduti e/o sconfinanti deteriorati è effettuato in via automatica al riscontro del rientro dell’esposizione al di sotto delle soglie che ne avevano determinato la classificazione a deteriorato, fermo un eventuale accertamento di una situazione di probabile inadempimento da parte del gestore della posizione.

Le attività deteriorate sono oggetto di un processo di valutazione analitica, o con determinazione della previsione di perdita per categorie omogenee (individuate in funzione dello stato di rischio, della durata dell’inadempienza nonché della rilevanza dell’esposizione) ed attribuzione analitica a ogni posizione. L’ammontare della rettifica di valore di ciascun credito è determinato come differenza tra il valore di bilancio dello stesso al momento della valutazione (costo ammortizzato) e il valore attuale dei previsti flussi di cassa futuri, calcolato applicando il tasso di interesse effettivo originario. Tale valutazione è effettuata in occasione della classificazione delle esposizioni, al verificarsi di eventi di rilievo e, comunque, rivista con cadenza periodica in conformità ai criteri e alle modalità individuati nell’ambito delle politiche creditizie adottate.

La responsabilità e la gestione complessiva dei crediti deteriorati, non classificati a “sofferenza”, è affidata all’Area Crediti. Detta attività si estrinseca principalmente nel:

- monitorare delle citate posizioni in supporto alle agenzie di rete alle quali competono i controlli di primo livello;
- concordare con il gestore della relazione gli interventi volti a ripristinare la regolarità andamentale o il rientro delle esposizioni oppure la predisposizione di misure di tolleranza;
- determinare le previsioni di perdite sulle posizioni;
- proporre agli organi superiori competenti il passaggio a “sofferenza” di quelle posizioni che a causa di sopraggiunte difficoltà non lasciano prevedere alcuna possibilità di normalizzazione.

La Banca ha sottoscritto, in data 26 gennaio 2018, un mandato di gestione per il recupero dei crediti con Guber Banca S.p.A. Trattandosi di esternalizzazione di funzione operativa importante, è stato seguito l’iter normativo previsto in materia, ivi compresa la comunicazione preventiva obbligatoria all’Autorità di Vigilanza. In virtù di tale mandato, la Banca ha la facoltà di conferire a Guber la gestione giudiziale o stragiudiziale del processo di recupero del credito di singole posizioni a sofferenza. Qualora la gestione di crediti a sofferenza non venga conferita a Guber Banca, le attività di recupero sono gestite tramite legali esterni sotto la supervisione dell’Area Crediti.

La valutazione dei crediti è oggetto di revisione ogni qual volta si venga a conoscenza di eventi significativi tali da modificare le prospettive di recupero. Affinché tali eventi possano essere prontamente recepiti è in atto un monitoraggio periodico del compendio informativo inerente alle controparti creditizie, sull’andamento degli accordi stragiudiziali, sulle diverse fasi delle procedure giudiziali pendenti.

Con la pubblicazione nella GUCE, a novembre 2016, del Regolamento (UE) 2016/2067 della Commissione si è concluso il processo di adozione dell’IFRS 9. Il nuovo principio ha sostituito IAS 39 e si applica, pertanto, a tutti gli strumenti

finanziari classificabili nell'attivo e nel passivo di stato patrimoniale del bilancio, modificandone incisivamente i criteri di classificazione e di misurazione e le modalità di determinazione dell'impairment, nonché definendo nuove regole di designazione dei rapporti di copertura.

L'applicazione dell'IFRS 9 è obbligatoria dalla prima data di rendicontazione patrimoniale, economica e finanziaria successiva al 1° gennaio 2018 rappresentata, per la banca, dalla scadenza FINREP riferita al 31 marzo 2018.

Nel più ampio ambito delle modifiche introdotte dal principio, assume particolare rilievo il nuovo modello di impairment dallo stesso definito. Per considerazioni maggiormente dettagliate in merito si veda quanto esposto nella Sezione 1 – Rischio di credito, Informazioni di natura qualitativa, 2.3 Metodi di misurazione delle perdite attese.

Sotto il profilo degli impatti organizzativi e sui processi, l'approccio per l'*impairment* introdotto dall'IFRS 9 ha richiesto un ingente sforzo di raccolta e analisi di dati; ciò in particolare, per individuare le esposizioni che hanno subito rispetto alla data della loro assunzione un incremento significativo del rischio di credito e, di conseguenza, devono essere ricondotte a una misurazione della perdita attesa *lifetime*, nonché il sostenimento di significativi investimenti per l'evoluzione dei modelli valutativi in uso e dei collegati processi di funzionamento per l'incorporazione dei parametri di rischio prodotti nell'operatività del credito.

L'introduzione di logiche *forward looking* nelle valutazioni contabili determina, inoltre, l'esigenza di rivedere le politiche creditizie ad esempio con riferimento ai parametri di selezione della clientela (alla luce dei diversi profili di rischio settoriale o geografico) e del *collateral* (preferendo le tipologie di garanzie esposte a minori volatilità e sensitività al ciclo economico). Analogamente, è apparso necessario adeguare la disciplina aziendale in materia di erogazione del credito (e collegati poteri delegati) tenuto conto, tra l'altro, della diversa onerosità delle forme tecniche a medio lungo termine in uno scenario in cui, come accennato, l'eventuale migrazione allo stage 2 comporta il passaggio a una perdita attesa *lifetime*.

Anche con riguardo ai processi e ai presidi per il monitoraggio del credito sono previsti interventi di adeguamento e di rafforzamento basati, tra l'altro, sull'implementazione di processi automatizzati e proattivi e lo sviluppo e/o affinamento degli strumenti di *early warning* che permettono di identificare i sintomi anticipatori di un possibile passaggio di stage e di attivare tempestivamente le iniziative conseguenti.

Interventi rilevanti riguardano infine i controlli di secondo livello in capo alla funzione di risk management, deputata, tra l'altro, dalle vigenti disposizioni alla convalida dei sistemi interni di misurazione dei rischi non utilizzati a fini regolamentari e del presidio sulla correttezza sostanziale delle indicazioni derivanti dall'utilizzo di tali modelli. La Banca, in qualità di Banca pilota e nelle verifiche ordinarie, ha avanzato delle osservazioni sul modello di *impairment*, le quali sono state recepite nei *tuning* del sistema di calcolo.

Con riferimento ai principali processi di controllo direzionale, nella consapevolezza che il costo del rischio costituisce una delle variabili maggiormente rilevanti nella determinazione dei risultati economici attuali e prospettici, particolare cura viene dedicata alla necessaria coerenza delle ipotesi alla base delle stime del piano pluriennale e del budget annuale (elaborati sulla base di scenari attesi relativamente ai fattori macroeconomici e di mercato), dell'ICAAP e del RAF e di quelle prese a riferimento per la determinazione degli accantonamenti contabili.

Le attività progettuali coordinate nel corso del 2018 dalle pertinenti strutture tecniche di Cassa Centrale Banca e SIBT – Servizi Informatici Bancari Trentini, outsourcer a cui si appoggia la Banca, hanno permesso il completamento delle soluzioni metodologiche per la corretta stima dei parametri di rischio per il calcolo della ECL e la gestione del processo di *staging* secondo gli standard previsti dal principio IFRS9, nonché indirizzato lo sviluppo dei supporti tecnico/strumentali sottostanti a cura delle pertinenti strutture.

La Banca ha fatto riferimento agli indirizzi definiti da Cassa Centrale Banca e SIBT anche per tutto quanto attiene all'adozione delle soluzioni organizzative e di processo finalizzate a consentire un utilizzo del sistema di rating corretto e integrato nei principali processi aziendali (in sede istruttoria, *pricing*, monitoraggio e valutazione), nonché per l'implementazione del collegato sistema di monitoraggio e controllo.

Riguardo agli impatti economici e patrimoniali del nuovo principio contabile, si evidenzia che, in sede di prima applicazione dello stesso, i principali impatti derivano proprio dall'applicazione del nuovo modello contabile di *impairment* basato, come detto, diversamente dall'approccio "perdita manifestata" dello IAS 39, sul concetto di perdita attesa, nonché dall'applicazione delle regole per il trasferimento delle esposizioni nei diversi stage di classificazione.

L'IFRS 9 prevede l'applicazione retrospettiva del principio e, pertanto, i nuovi requisiti si sono applicati come se fossero stati in vigore da sempre. Le differenze tra il valore contabile al 31 dicembre 2017 e il valore contabile rideterminato con

le nuove regole al 1° gennaio 2018 sono state rilevate in contropartita del patrimonio netto, in una riserva di " utili/perdite portati a nuovo di apertura".

Come detto, la Banca ha aderito alla facoltà introdotta dal regolamento (UE) 2017/2395 del Parlamento europeo e del Consiglio con il quale sono state apportate modifiche al Regolamento (UE) 575/2013 sui requisiti prudenziali per gli enti creditizi e le imprese di investimento (c.d. CRR), inerenti all'introduzione di una specifica disciplina transitoria, dal 2018 al 2022, volta ad attenuare gli impatti sui fondi propri derivanti dall'applicazione del nuovo modello di *impairment* basato sulla valutazione della perdita attesa (c.d. *expected credit losses* - ECL) introdotto dall'IFRS 9.

Le disposizioni in argomento consentono di reintrodurre nel CET1 l'impatto registrato a seguito dell'applicazione del nuovo modello valutativo introdotto dall'IFRS 9 per le attività finanziarie valutate al costo ammortizzato o al *fair value* con impatto rilevato nel prospetto della redditività complessiva.

La norma in esame permette di diluire su cinque anni:

- 1) l'impatto incrementale della svalutazione sulle esposizioni **in bonis e deteriorate** rilevato **alla data di transizione** all'IFRS 9 conseguente all'applicazione del nuovo modello di *impairment* (componente "statica" del filtro);
- 2) l'eventuale ulteriore incremento delle complessive svalutazioni inerente alle **sole esposizioni in bonis**, rilevato a ciascuna data di riferimento rispetto all'impatto misurato alla data di transizione al nuovo principio (componente "dinamica" del filtro).

L'aggiustamento al CET1 determina la re-inclusione nel CET1 dell'impatto rilevato nella misura di seguito indicata per ciascuno dei 5 anni del periodo transitorio:

- 2018 - 95%
- 2019 - 85%
- 2020 - 70%
- 2021 - 50%
- 2022 - 25%

L'applicazione delle disposizioni transitorie al CET1 richiede di apportare un adeguamento simmetrico nella determinazione dei requisiti patrimoniali per il rischio di credito attraverso la rettifica dei valori delle esposizioni determinate ai sensi dell'articolo 111, par. 1, del CRR. In particolare, le rettifiche di crediti specifiche delle quali è ridotto il valore della singola esposizione devono essere moltiplicate per un fattore di graduazione determinato sulla base del complemento a 1 dell'incidenza dell'aggiustamento apportato al CET1 sull'ammontare complessivo delle rettifiche di valore su crediti specifiche.

L'adesione a tale facoltà permette di dilazionare la componente maggiormente significativa dell'incidenza sui fondi propri dell'impatto derivante dall'applicazione del nuovo modello di *impairment* introdotto dall'IFRS 9, portandola, in particolare nei primi anni della disciplina transitoria, a livelli ritenuti assolutamente non critici per il profilo di solvibilità aziendale.

3.2 Write-off

Per quel che attiene ai crediti deteriorati, la Banca, ricorre allo stralcio/cancellazione – integrale o parziale - di partite contabili inesigibili (cd write-off) e procede alla conseguente imputazione a perdite del residuo non ancora rettificato nei seguenti casi:

- a) irrecuperabilità del credito, risultante da elementi certi e precisi (quali, a titolo di esempio, irreperibilità e nullatenenza del debitore, mancati recuperi da esecuzioni mobiliari ed immobiliari, pignoramenti negativi, procedure concorsuali chiuse con non completo ristoro per la Banca, se non vi sono ulteriori garanzie utilmente escutibili etc.);
- b) rinuncia al credito, in conseguenza di remissione unilaterale del debito o residuo a fronte di contratti transattivi;
- c) cessioni di credito.

In alcune circostanze è inoltre necessario procedere all'effettuazione di stralci parziali dei crediti lordi al fine di adeguare gli stessi alle effettive ragioni di credito della Banca. Tali circostanze ricorrono, ad esempio, in caso di provvedimenti non impugnati, nell'ambito di procedure concorsuali, in base ai quali è riconosciuto un credito inferiore a quello contabilizzato.

Gli eventuali recuperi da incasso successivi al write-off sono rilevati fra le riprese di valore del conto economico.

3.3 Attività finanziarie impaired acquisite o originate

L'operatività di acquisizione di attività finanziarie deteriorate non rientra nel modello di business della Banca.

4. Attività finanziarie oggetto di rinegoziazioni commerciali e esposizioni oggetto di concessioni

La categoria delle esposizioni deteriorate oggetto di concessioni (“*forborne non-performing exposure*”) non configura una categoria di esposizioni deteriorate distinta e ulteriore rispetto a quelle precedentemente richiamate (sofferenze, inadempienze probabili e scadute-sconfinanti), ma soltanto un sottoinsieme di ciascuna di esse, nella quale rientrano le esposizioni per cassa e gli impegni a erogare fondi che formano oggetto di concessioni (“*forborne exposure*”), se soddisfano entrambe le seguenti condizioni:

- il debitore versa in una situazione di difficoltà economico-finanziaria che non gli consente di rispettare pienamente gli impegni contrattuali del suo contratto di debito e che realizza uno stato di “deterioramento creditizio” (classificazione in una delle categorie di esposizioni deteriorate: sofferenze, inadempienze probabili, esposizioni scadute e/o sconfinanti da oltre 90 giorni);
- la banca acconsente a una modifica dei termini e condizioni di tale contratto, ovvero a un rifinanziamento totale o parziale dello stesso, per permettere al debitore di rispettarlo (concessione che non sarebbe stata accordata se il debitore non si fosse trovato in uno stato di difficoltà).

Le esposizioni oggetto di concessioni nei confronti di debitori che versano in una situazione di difficoltà economico-finanziaria che non configura uno stato di “deterioramento creditizio” sono invece classificate nella categoria delle “altre esposizioni oggetto di concessioni” (“*forborne performing exposure*”) e sono ricondotte tra le “Altre esposizioni non deteriorate”, ovvero tra le “Esposizioni scadute non deteriorate” qualora posseggano i requisiti per tale classificazione.

Dopo aver accertato che una misura di concessione si configura come rispondente ai requisiti di *forbearance*, l'attributo di esposizione *forborne* viene declinato in:

- “*forborne performing*” se si verificano entrambe le seguenti condizioni:
 - il debitore era classificato *in bonis* ordinario o sotto osservazione prima della delibera della concessione;
 - il debitore non è stato riclassificato dalla Banca tra le controparti deteriorate per effetto delle concessioni accordate;
- “*forborne non performing*” se si verifica almeno una delle seguenti condizioni:
 - il debitore era classificato fra le esposizioni deteriorate prima della delibera della concessione;
 - il debitore è stato riclassificato fra le esposizioni deteriorate, per effetto delle concessioni accordate, ivi inclusa l'ipotesi in cui (oltre alle altre casistiche regolamentari), a seguito della valutazione effettuata, emergano significative perdite di valore.

Affinché un'esposizione creditizia classificata come *forborne non performing* possa passare a *forborne performing* devono sussistere contemporaneamente le seguenti condizioni:

- passaggio di almeno 1 anno dall'assegnazione dell'attributo *forborne non performing* (c.d. “*cure period*”);
- assenza dei presupposti per classificare il debitore come deteriorato;
- assenza di scaduti su tutti i rapporti del debitore in essere con la Banca;
- presumibile capacità del debitore, sulla base di riscontri documentali, di adempiere pienamente le proprie obbligazioni contrattuali in base alle condizioni di rimborso determinatesi in forza della concessione; questa capacità prospettica di rimborso si considera verificata quando sussistono entrambe le seguenti condizioni:
 - il debitore ha provveduto a rimborsare, mediante i pagamenti regolari corrisposti ai termini rinegoziati, un importo pari a quello che risultava scaduto (o che è stato oggetto di cancellazione) al momento della concessione;
 - il debitore ha rispettato nel corso degli ultimi 12 mesi i termini di pagamento post-concessione.

Un'esposizione creditizia classificata come *forborne performing* diventa *forborne non performing* quando si verifica anche solo una delle seguenti condizioni:

- ricorrono i presupposti per la classificazione della controparte tra i crediti deteriorati;
- l'esposizione creditizia era classificata in precedenza come deteriorata con attributo *forborne non performing* e successivamente, ricorrendone i presupposti, la controparte finanziata è stata ricondotta sotto osservazione (con contestuale passaggio della linea di cui trattasi a *forborne performing*), ma: i) una delle linee di credito della controparte finanziata ha maturato, durante la permanenza in *forborne performing*, uno scaduto superiore a 30 giorni; oppure ii) la controparte intestataria della linea di cui trattasi, durante la sua permanenza in *forborne performing*, è fatta oggetto di applicazione di ulteriori misure di concessione.

Affinché una esposizione creditizia classificata come “forborne performing” perda tale attributo, con conseguente ritorno in uno stato di solo bonis ordinario o bonis sotto osservazione, devono sussistere contemporaneamente le seguenti condizioni:

- sono trascorsi almeno 2 anni dall'assegnazione dell'attributo *forborne performing* (c.d. “*probation period*”);
- il debitore ha provveduto ad effettuare, successivamente all'applicazione della concessione, pagamenti regolari in linea capitale o interessi sulla linea di credito oggetto di concessione per un importo complessivamente pari ad almeno il 5% del debito residuo in linea capitale rilevato al momento di applicazione della concessione; tali pagamenti devono essere stati effettuati con tempi e modi tali da garantire il pieno rispetto degli obblighi contrattuali per un periodo, anche non continuativo, pari ad almeno la metà del “*probation period*”;
- il debitore non presenta alcuno scaduto superiore a 30 giorni su nessuno dei rapporti in essere presso la Banca alla fine del “*probation period*”.

Il valore dei crediti oggetto di concessioni ammonta a Euro 2,4 milioni, di cui Euro 1,5 milioni relativi a esposizioni classificate come *forborne performing* ed Euro 800 mila riferibili a esposizioni classificate come *forborne non performing*.

Informazioni di natura quantitativa

A. Qualità del credito

A.1 Esposizioni creditizie deteriorate e non deteriorate: consistenze, rettifiche di valore, dinamica e distribuzione economica

A.1.1 Distribuzione delle attività finanziarie per portafogli di appartenenza e per qualità creditizia (valori di bilancio)

Portafogli/qualità	Sofferenze	Inadempienze probabili	Esposizioni scadute deteriorate	Esposizioni scadute non deteriorate	Altre esposizioni non deteriorate	Totale
1. Attività finanziarie valutate al costo ammortizzato	299	1.589	664	5.777	212.830	221.160
2. Attività finanziarie valutate al <i>fair value</i> con impatto sulla redditività complessiva	-	-	-	-	72.098	72.098
3. Attività finanziarie designate al <i>fair value</i>	-	-	-	-	-	-
4. Altre attività finanziarie obbligatoriamente valutate al <i>fair value</i>	-	-	-	-	-	-
5. Attività finanziarie in corso di dismissione	-	-	-	-	-	-
Totale dicembre 2018	299	1.589	664	5.777	284.928	293.258

A.1.2 Distribuzione delle attività finanziarie per portafogli di appartenenza e per qualità creditizia (valori lordi e netti)

Portafogli / qualità	Deteriorate				Non deteriorate			Totale (esposizione netta)
	Esposizione lorda	Rettifiche di valore complessive	Esposizione netta	Write-off parziali complessivi (*)	Esposizione lorda	Rettifiche di valore complessive	Esposizione netta	
1. Attività finanziarie valutate al costo ammortizzato	3.645	1.092	2.553	-	220.342	1.735	218.607	221.160
2. Attività finanziarie valutate al fair value con impatto sulla redditività complessiva	-	-	-	-	72.098	-	72.098	72.098
3. Attività finanziarie designate al fair value	-	-	-	-	X	X	-	-
4. Altre attività finanziarie obbligatoriamente valutate al fair value	-	-	-	-	X	X	-	-
5. Attività finanziarie in corso di dismissione	-	-	-	-	-	-	-	-
Totale dicembre-2018	3.645	1.092	2.553	-	292.440	1.735	290.705	293.258

Portafogli / qualità	Attività di evidente scarsa qualità creditizia		Altre attività
	Minusvalenze cumulate	Esposizione netta	Esposizione netta
1. Attività finanziarie detenute per la negoziazione	-	-	8
2. Derivati di copertura	-	-	-
Totale dicembre-2018	-	-	8

A.1.3 Distribuzione delle attività finanziarie per fasce di scaduto (valori di bilancio)

Portafogli/stadi di rischio	Primo stadio			Secondo stadio			Terzo stadio		
	da 1 a 30 giorni	Da oltre 30 giorni fino a 90	Oltre 90 giorni	da 1 a 30 giorni	Da oltre 30 giorni fino a 90	Oltre 90 giorni	da 1 a 30 giorni	Da oltre 30 giorni fino a 90	Oltre 90 giorni
1. Attività finanziarie valutate al costo ammortizzato	4.413	-	-	724	423	217	298	119	1.926
2. Attività finanziarie valutate al fair value con impatto sulla redditività complessiva	-	-	-	-	-	-	-	-	-
Totale dicembre-2018	4.413	-	-	724	423	217	298	119	1.926

A.1.4 Attività finanziarie, impegni a erogare fondi e garanzie finanziarie rilasciate: dinamica delle rettifiche di valore complessive e degli accantonamenti complessivi

Causali/stadi di rischio	Rettifiche di valore complessive													Accantonamenti complessivi su impegni a erogare fondi e garanzie finanziarie rilasciate			Totale
	Attività rientranti nel primo stadio				Attività rientranti nel secondo stadio				Attività rientranti nel terzo stadio				Di cui: attività finanziarie impaired acquisite o originate	Primo stadio	Secondo stadio	Terzo stadio	
Attività finanziarie valutate al costo ammortizzato	Attività finanziarie valutate al fair value con impatto sulla	di cui: svalutazioni individuali	di cui: svalutazioni collettive	Attività finanziarie valutate al costo ammortizzato	Attività finanziarie valutate al fair value con impatto sulla	di cui: svalutazioni individuali	di cui: svalutazioni collettive	Attività finanziarie valutate al costo ammortizzato	Attività finanziarie valutate al fair value con impatto sulla	di cui: svalutazioni individuali	di cui: svalutazioni collettive						
Esistenze iniziali	1.006	37	-	1.006	686	-	-	686	790	-	712	78	-	288	31	1	2.838
Variazioni in aumento da attività finanziarie acquisite o originate	-	-	-	-	-	-	-	-	-	-	-	-	-	-	-	-	-
Cancellazioni diverse dai write-off	-	-	-	-	-	-	-	-	-54	-	-54	-	-	-	-	-	-54
Rettifiche/riprese di valore nette per rischio di credito (+/-)	220	35	-	220	-249	-	-	-249	289	-	249	40	-	-15	-5	1	275
Modifiche contrattuali senza cancellazioni	-	-	-	-	74	-	-	74	64	-	64	-	-	-	-	-	138
Cambiamenti della metodologia di stima	-	-	-	-	-	-	-	-	-	-	-	-	-	-	-	-	-
Write-off	-	-	-	-	-	-	-	-	-	-	-	-	-	-	-	-	-
Altre variazioni	-	-	-	-	-	-	-	-	1	-	1	-	-	-	-	-	0
Rimanenze finali	1.226	71	-	1.226	511	-	-	511	1.089	-	972	118	-	273	26	2	3.198
Recuperi da incasso su attività finanziarie oggetto di write-off	-	-	-	-	-	-	-	-	-	-	-	-	-	-	-	-	-
Write-off rilevati direttamente a conto economico	-1	-	-	-1	-	-	-	-	-9	-	-9	-	-	-	-	-	-10

A.1.5 Attività finanziarie, impegni a erogare fondi e garanzie finanziarie rilasciate: trasferimenti tra i diversi stadi di rischio di credito (valori lordi e nominali)

Portafogli/stadi di rischio	Valori lordi / valore nominale					
	Trasferimenti tra primo stadio e secondo stadio		Trasferimenti tra secondo stadio e terzo stadio		Trasferimenti tra primo stadio e terzo stadio	
	Da primo stadio a secondo stadio	Da secondo stadio a primo stadio	Da secondo stadio a terzo stadio	Da terzo stadio a secondo stadio	Da primo stadio a terzo stadio	Da terzo stadio a primo stadio
1. Attività finanziarie valutate al costo ammortizzato	8.355	4.302	1.169	45	824	216
2. Attività finanziarie valutate al fair value con impatto sulla redditività complessiva	-	-	-	-	-	-
3. Impegni a erogare fondi e garanzie finanziarie rilasciate	-	-	490	-	-	-
Totale dicembre-2018	8.355	4.302	1.659	45	824	216

A.1.6 Esposizioni creditizie per cassa e fuori bilancio verso banche: valori lordi e netti

Tipologia esposizioni / valori	Esposizione lorda		Rettifiche di valore complessive e accantonamenti complessivi	Esposizione Netta	Write-off parziali complessivi
	Deteriorate	Non deteriorate			
A. ESPOSIZIONI CREDITIZIE PER CASSA					
a) Sofferenze	-	X	-	-	-
- di cui: esposizioni oggetto di concessioni	-	X	-	-	-
b) Inadempienze probabili	-	X	-	-	-
- di cui: esposizioni oggetto di concessioni	-	X	-	-	-
c) Esposizioni scadute deteriorate	-	X	-	-	-
- di cui: esposizioni oggetto di concessioni	-	X	-	-	-
d) Esposizioni scadute non deteriorate	X	-	-	-	-
- di cui: esposizioni oggetto di concessioni	X	-	-	-	-
e) Altre esposizioni non deteriorate	X	18.114	3	18.111	-
- di cui: esposizioni oggetto di concessioni	X	-	-	-	-
TOTALE A	-	18.114	3	18.111	-
B. ESPOSIZIONI CREDITIZIE FUORI BILANCIO					
a) Deteriorate	-	X	-	-	-
a) Non deteriorate	X	520	1	519	-
TOTALE B	-	520	1	519	-
TOTALE A+B	-	18.634	4	18.630	-

A.1.7 Esposizioni creditizie per cassa e fuori bilancio verso clientela: valori lordi e netti

Tipologia esposizioni / valori	Esposizione lorda		Rettifiche di valore complessive e accantonamenti complessivi	Esposizione Netta	Write-off parziali complessivi
	deteriorate	non deteriorate			
A. ESPOSIZIONI CREDITIZIE PER CASSA					
a) Sofferenze	1.023	X	723	299	-
- di cui: esposizioni oggetto di concessioni	-	X	-	-	-
b) Inadempienze probabili	1.842	X	253	1.589	-
- di cui: esposizioni oggetto di concessioni	838	X	119	719	-
c) Esposizioni scadute deteriorate	781	X	116	664	-
- di cui: esposizioni oggetto di concessioni	67	X	5	61	-
d) Esposizioni scadute non deteriorate	X	5.987	210	5.777	-
- di cui: esposizioni oggetto di concessioni	X	296	30	266	-
e) Altre esposizioni non deteriorate	X	268.339	1.522	266.817	-
- di cui: esposizioni oggetto di concessioni	X	1.148	60	1.088	-
TOTALE A	3.645	274.326	2.824	275.147	-
B. ESPOSIZIONI CREDITIZIE FUORI BILANCIO					
a) Deteriorate	844	X	2	843	-
b) Non deteriorate	X	108.563	298	108.265	-
TOTALE B	844	108.563	300	109.107	-
TOTALE A+B	4.489	382.889	3.123	384.255	-

Il nuovo principio contabile IFRS 9 prevede la considerazione anche dei margini inutilizzati riferibili alle esposizioni creditizie. A tal riguardo, si evidenzia che il valore delle esposizioni creditizie fuori bilancio deteriorate fa principalmente riferimento a margini su linee di credito concesse a clientela classificata a inadempienza probabile. Tuttavia, tali margini, a seguito del passaggio di status, non risultano effettivamente a disposizione della clientela. Di conseguenza, il valore non rappresenta impegni cui la Banca è chiamata concretamente a far fronte

A.1.8 Esposizioni creditizie per cassa verso banche: dinamica delle esposizioni deteriorate lorde

La Banca non detiene alla data di bilancio esposizioni creditizie per cassa verso banche deteriorate.

A.1.8 bis Esposizioni creditizie per cassa verso banche: dinamica delle esposizioni lorde oggetto di concessioni distinte per qualità creditizia

La Banca non ha voci della specie.

A.1.9 Esposizioni creditizie per cassa verso clientela: dinamica delle esposizioni deteriorate lorde

Causali/Categorie	Sofferenze	Inadempienze probabili	Esposizioni scadute deteriorate
A. Esposizione lorda iniziale	1.026	620	713
- di cui: esposizioni cedute non cancellate	-	-	-
B. Variazioni in aumento	336	1.815	1.061
B.1 ingressi da esposizioni non deteriorate	311	1.395	1.052
B.2 ingressi da attività finanziarie <u>impaired</u> <u>acquisite</u> o <u>originate</u>	-	-	-
B.3 trasferimenti da altre categorie di esposizioni deteriorate	-	415	-
B.4 modifiche contrattuali senza cancellazioni	-	-	-
B.5 altre variazioni in aumento	25	4	9
C. Variazioni in diminuzione	340	593	994
C.1 uscite verso esposizioni non deteriorate	-	-	93
C.2 write-off	55	-	4
C.3 incassi	285	593	315
C.4 realizzi per cessioni	-	-	-
C.5 perdite d'acessioni	-	-	-
C.6 trasferimenti ad altre categorie di esposizioni deteriorate	-	-	415
C.7 modifiche contrattuali senza cancellazioni	-	-	-
C.8 altre variazioni in diminuzione	-	-	167
D. Esposizione lorda finale	1.023	1.842	781
- di cui: esposizioni cedute non cancellate	-	-	-

A.1.9bis Esposizioni creditizie per cassa verso clientela: dinamica delle esposizioni lorde oggetto di concessioni distinte per qualità creditizia

Causali/Qualità	Esposizioni oggetto di concessioni: deteriorate	Esposizioni oggetto di concessioni: non deteriorate
A. Esposizione lorda iniziale	608	1.198
- di cui: esposizioni cedute non cancellate	-	-
B. Variazioni in aumento	1.167	1.019
B.1 ingressi da esposizioni non deteriorate non oggetto di concessioni	-	1.019
B.2 ingressi da esposizioni non deteriorate oggetto di concessioni	-	X
B.3 ingressi da esposizioni oggetto di concessioni deteriorate		-
B.4 altre variazioni in aumento	1.167	-
C. Variazioni in diminuzione	871	773
C.1 uscite verso esposizioni non deteriorate non oggetto di concessioni	X	485
C.2 uscite verso esposizioni non deteriorate oggetto di concessioni	-	X
C.3 Uscite verso esposizioni oggetto di concessioni deteriorate	X	196
C.4 write-off	-	-
C.5 Incassi	306	91
C.6 realizzi per cessione	-	-
C.7 perdite da cessione	-	-
C.8 altre variazioni in diminuzione	565	-
D. Esposizione lorda finale	904	1.444
- di cui: esposizioni cedute non cancellate	-	-

A.1.10 Esposizioni creditizie per cassa deteriorate verso banche: dinamica delle rettifiche di valore complessive

La Banca non detiene alla data di bilancio esposizioni creditizie per cassa verso banche deteriorate.

A.1.11 Esposizioni creditizie per cassa deteriorate verso clientela: dinamica delle rettifiche di valore complessive

Causali/Categorie	Sofferenze		Inadempienze probabili		Esposizioni scadute deteriorate	
	Totale	di cui: esposizioni oggetto di concessioni	Totale	di cui: esposizioni oggetto di concessioni	Totale	di cui: esposizioni oggetto di concessioni
A. Rettifiche complessive iniziali	652	-	54	53	21	1
- di cui: esposizioni cedute non cancellate	-	-	-	-	-	-
B. Variazioni in aumento	156	-	251	113	115	4
B.1 rettifiche di valore da attività finanziarie impaired acquisite o originate	-	X	-	X	-	X
B.2 altre rettifiche di valore	153	-	249	111	115	4
B.3 perdite da cessione	-	-	-	-	-	-
B.4 trasferimenti da altre categorie di esposizioni deteriorate	-	-	2	2	-	-
B.5 modifiche contrattuali senza cancellazioni	-	X	-	X	-	X
B.6 altre variazioni in aumento	4	-	-	-	-	-
C. Variazioni in diminuzione	85	-	53	47	22	11
C.1. riprese di valore da valutazione	8	-	37	30	16	9
C.2 riprese di valore da incasso	23	-	16	16	-	-
C.3 utili da cessione	-	-	-	-	-	-
C.4 write-off	55	-	-	-	-	-
C.5 trasferimenti ad altre categorie di esposizioni deteriorate	-	-	-	-	6	2
C.6 modifiche contrattuali senza cancellazioni	-	X	-	X	-	X
C.7 altre variazioni in diminuzione	-	-	-	-	-	-
D. Rettifiche complessive finali	723	-	253	119	116	5
- di cui: esposizioni cedute non cancellate	-	-	-	-	-	-

A.2 Classificazione attività finanziarie, degli impegni a erogare fondi e delle garanzie finanziarie rilasciate in base ai rating esterni e interni

A.2.1 Distribuzione delle attività finanziarie, degli impegni a erogare fondi e delle garanzie finanziarie rilasciate: per classi di rating esterni (valori lordi)

Esposizioni	Classi di rating esterni						Senza rating	Totale
	Classe 1	Classe 2	Classe 3	Classe 4	Classe 5	Classe 6		
A. Attività finanziarie valutate al costo ammortizzato	-	-	30.573	-	-	-	193.414	223.987
- Primo stadio	-	-	30.573	-	-	-	177.176	207.749
- Secondo stadio	-	-	-	-	-	-	12.626	12.626
- Terzo stadio	-	-	-	-	-	-	3.612	3.612
B. Attività finanziarie valutate al fair value con impatto sulla redditività complessiva	13.136	4.030	54.932	-	-	-	-	72.098
- Primo stadio	13.136	4.030	54.932	-	-	-	-	72.098
- Secondo stadio	-	-	-	-	-	-	-	-
- Terzo stadio	-	-	-	-	-	-	-	-
Totale (A+B)	13.136	4.030	85.505	-	-	-	193.414	296.085
di cui: attività finanziarie impaired acquisite o originate	-	-	-	-	-	-	-	-
C. Impegni a erogare fondi e garanzie finanziarie rilasciate	-	-	-	-	-	-	109.919	109.919
- Primo stadio	-	-	-	-	-	-	106.652	106.652
- Secondo stadio	-	-	-	-	-	-	2.422	2.422
- Terzo stadio	-	-	-	-	-	-	844	844
Totale C	-	-	-	-	-	-	109.919	109.919
Totale (A + B + C)	13.136	4.030	85.505	-	-	-	303.333	406.004

A.2.2 Distribuzione delle attività finanziarie, degli impegni a erogare fondi e delle garanzie finanziarie rilasciate: per classi di rating interni (valori lordi)

Esposizioni	Classi di rating interni						Totale
	Classe 1	Classe 2	Classe 3	Classe 4	Classe 5	Classe 6	
A. Attività finanziarie valutate al costo ammortizzato	16	-	-	-	-	-	16
- Primo stadio	16	-	-	-	-	-	16
- Secondo stadio	-	-	-	-	-	-	-
- Terzo stadio	-	-	-	-	-	-	-
B. Attività finanziarie valutate al fair value con impatto sulla redditività complessiva	-	-	-	-	-	-	-
- Primo stadio	-	-	-	-	-	-	-
- Secondo stadio	-	-	-	-	-	-	-
- Terzo stadio	-	-	-	-	-	-	-
Totale (A+B)	16	-	-	-	-	-	16
di cui: attività finanziarie impaired acquisite o originate	-	-	-	-	-	-	-
C. Impegni a erogare fondi e garanzie finanziarie rilasciate	-	-	-	-	-	-	-
- Primo stadio	-	-	-	-	-	-	-
- Secondo stadio	-	-	-	-	-	-	-
- Terzo stadio	-	-	-	-	-	-	-
Totale C	-	-	-	-	-	-	-
Totale (A + B + C)	16	-	-	-	-	-	16

Alla data di riferimento del bilancio, la Banca non utilizza i rating interni nel calcolo dei requisiti patrimoniali.

A.3 Distribuzione delle esposizioni creditizie garantite per tipologia di garanzia

A.3.1 Esposizioni creditizie per cassa e fuori bilancio verso banche garantite

La Banca non ha esposizioni creditizie per cassa e fuori bilancio verso banche garantite.

A.3.2 Esposizioni creditizie per cassa e fuori bilancio verso clientela garantite

	Esposizione lorda	Esposizione netta	Garanzie reali (1)				Garanzie personali (2)								Totale (1)+(2)	
			Immobili Ipotecche	Immobili Leasing finanziario	Titoli	Altre garanzie reali	Derivati su crediti					Crediti di firma				
							Credit Linked Notes	Altri derivati				Amministrazioni pubbliche	Banche	Altre società inanziarie		Altri soggetti
								Controparti centrali	Banche	Altre società inanziarie	Altri soggetti					
1. Esposizioni creditizie per cassa garantite:	92.355	90.937	50.799	-	2.167	1.953	-	-	-	-	-	10.782	-	2.255	21.501	89.456
1.1 totalmente garantite	85.940	84.610	50.795	-	1.732	1.529	-	-	-	-	-	8.441	-	1.789	20.323	84.610
- di cui deteriorate	2.090	1.680	229	-	114	-	-	-	-	-	-	962	-	83	293	1.680
1.2 parzialmente garantite	6.415	6.327	4	-	434	424	-	-	-	-	-	2.340	-	466	1.178	4.846
- di cui deteriorate	131	127	-	-	95	-	-	-	-	-	-	-	-	12	15	122
2. Esposizioni creditizie "fuori bilancio" garantite:	16.904	16.872	1.194	-	1.147	2.526	-	-	-	-	-	98	-	215	9.053	14.234
2.1 totalmente garantite	4.574	4.559	1.051	-	321	781	-	-	-	-	-	6	-	167	4.699	7.025
- di cui deteriorate	-	-	-	-	-	-	-	-	-	-	-	-	-	-	-	-
2.2 parzialmente garantite	12.330	12.314	143	-	826	1.746	-	-	-	-	-	92	-	48	4.354	7.208
- di cui deteriorate	120	119	-	-	-	5	-	-	-	-	-	-	-	-	0	5

A.4 Attività finanziarie e non finanziarie ottenute tramite l'escussione di garanzie ricevute

La Banca non ha, alla data del bilancio, tali attività.

B. Distribuzione e concentrazione delle esposizioni creditizie

B.1 Distribuzione settoriale delle esposizioni creditizie per cassa e fuori bilancio verso clientela

Esposizioni/Controparti	Amministrazioni pubbliche		Società finanziarie		Società finanziarie (di cui: imprese di assicurazione)		Società non finanziarie		Famiglie	
	Esposizione netta	Rettifiche valore complessive	Esposizione netta	Rettifiche valore complessive	Esposizione netta	Rettifiche valore complessive	Esposizione netta	Rettifiche valore complessive	Esposizione netta	Rettifiche valore complessive
A. Esposizioni creditizie per cassa										
A.1 Sofferenze	-	-	-	-	-	-	270	666	30	57
- di cui: esposizioni oggetto di concessioni	-	-	-	-	-	-	-	-	-	-
A.2 Inadempienze probabili	-	-	114	40	-	-	1.211	182	264	30
- di cui: esposizioni oggetto di concessioni	-	-	-	-	-	-	602	106	117	13
A.3 Esposizioni scadute deteriorate	-	-	-	-	-	-	499	92	166	24
- di cui: esposizioni oggetto di concessioni	-	-	-	-	-	-	31	1	31	4
A.4 Esposizioni non deteriorate	97.457	42	6.995	27	-	-	134.407	1.287	33.736	376
- di cui: esposizioni oggetto di concessioni	-	-	-	-	-	-	828	62	526	28
Totale(A)	97.457	42	7.109	67	-	-	136.386	2.228	34.195	487
B. Esposizioni creditizie fuori bilancio										
B.1 Esposizioni deteriorate	-	-	150	-	-	-	672	1	20	1
B.2 Esposizioni non deteriorate	600	0	870	0	-	-	101.211	265	5.584	32
Totale (B)	600	0	1.020	0	-	-	101.884	266	5.604	33
Totale (A+B) dicembre 2018	98.057	42	8.128	67	-	-	238.270	2.494	39.799	520

B.2 Distribuzione territoriale delle esposizioni creditizie per cassa e fuori bilancio verso clientela

Esposizioni/Aree geografiche	Italia		Altri Paesi europei		America		Asia		Resto del mondo	
	Esposizione netta	Rettifiche valore complessive	Esposizione netta	Rettifiche valore complessive	Esposizione netta	Rettifiche valore complessive	Esposizione netta	Rettifiche valore complessive	Esposizione netta	Rettifiche valore complessive
A. Esposizioni creditizie per cassa										
A.1 Sofferenze	299	723	-	-	-	-	-	-	-	-
A.2 Inadempienze probabili	1.589	253	-	-	-	-	-	-	-	-
A.3 Esposizioni scadute deteriorate	664	116	0	0	-	-	-	-	-	-
A.4 Esposizioni non deteriorate	241.863	1.731	30.431	1	300	-	-	-	-	-
Totale (A)	244.416	2.823	30.431	1	300	-	-	-	-	-
B. Esposizioni creditizie fuori bilancio										
B.1 Esposizioni deteriorate	843	2	-	-	-	-	-	-	-	-
B.2 Esposizioni non deteriorate	108.265	298	-	-	-	-	-	-	-	-
Totale (B)	109.107	300	-	-	-	-	-	-	-	-
Totale (A+B) dicembre-2018	353.524	3.123	30.431	1	300	-	-	-	-	-

B.3 Distribuzione territoriale delle esposizioni creditizie per cassa e fuori bilancio verso banche

Esposizioni/Aree geografiche	Italia		Altri Paesi europei		America		Asia		Resto del mondo	
	Esposizione netta	Rettifiche valore complessive	Esposizione netta	Rettifiche valore complessive	Esposizione netta	Rettifiche valore complessive	Esposizione netta	Rettifiche valore complessive	Esposizione netta	Rettifiche valore complessive
A. Esposizioni creditizie per cassa										
A.1 Sofferenze	-	-	-	-	-	-	-	-	-	-
A.2 Inadempienze probabili	-	-	-	-	-	-	-	-	-	-
A.3 Esposizioni scadute deteriorate	-	-	-	-	-	-	-	-	-	-
A.4 Esposizioni non deteriorate	17.196	3	-	-	914	-	-	-	-	-
Totale (A)	17.196	3	-	-	914	-	-	-	-	-
B. Esposizioni creditizie fuori bilancio										
B.1 Esposizioni deteriorate	-	-	-	-	-	-	-	-	-	-
B.2 Esposizioni non deteriorate	519	1	-	-	-	-	-	-	-	-
Totale (B)	519	1	-	-	-	-	-	-	-	-
Totale (A+B) dicembre-2018	17.716	4	-	-	914	-	-	-	-	-

B.4 Grandi esposizioni

	Dicembre 2018	Dicembre 2017
a) Ammontare grandi esposizioni	-	26
a1) Ammontare valore di bilancio	129.380	140.504
a2) Ammontare valore ponderato	30.876	37.310
b) Numero posizioni grandi esposizioni	12	17

Secondo la definizione contenuta nel regolamento UE 575/2013 (CRR) costituiscono “Grandi esposizioni” le esposizioni verso un cliente o un gruppo di clienti connessi quando il loro valore è pari o superiore al 10% del capitale ammissibile dell’ente (art. 392), senza l’applicazione di valori di ponderazione.

Per limite alle grandi esposizioni (art. 395 CRR) si intende invece, tenendo conto dell’effetto di attenuazione del rischio di credito (valori ponderati), il 25% del capitale ammissibile della Banca; nel caso in cui il cliente sia un ente oppure se all’interno del gruppo di clienti connessi sia presente un ente, il limite è elevato a Euro 150 milioni se il valore calcolato al 25% è inferiore all’importo anzidetto. Se l’importo di Euro 150 milioni è superiore al 25% del capitale ammissibile dell’ente, il valore dell’esposizione, non supera un limite ragionevole in termini di capitale ammissibile dell’ente. Tale limite non è superiore al 100% del capitale ammissibile dell’ente.

Nel concetto di esposizione sono compresi sia i crediti per cassa che i crediti fuori bilancio; negli aggregati sono comprese le esposizioni verso le Amministrazioni Centrali Europee, in particolare quelle rappresentate da titoli di debito.

Al 31/12/2018 il capitale ammissibile era pari a 25.762 mila Euro.

Le posizioni sono 12 di cui 7 esposizioni verso la clientela per un importo nominale di Euro 21.512 mila e ponderato 14.540 mila; 4 esposizioni verso Stati europei per un importo nominale di Euro 91.532 mila e ponderato zero; 1 esposizione verso Banche per un importo nominale di Euro 16.336 mila e ponderato Euro 16.336 mila.

C. Operazioni di cartolarizzazione

La Banca non ha effettuato operazioni di cartolarizzazione.

D. Informativa sulle entità strutturate non consolidate contabilmente (diverse dalle società veicolo per la cartolarizzazione)

La Banca non presenta interessenze possedute in entità strutturate non consolidate.

E. Operazioni di cessione

Alla data di riferimento del bilancio, la Banca non presenta operazioni ascrivibili a tale fattispecie.

F. Modelli per la misurazione del rischio di credito

Alla data di riferimento del bilancio, la Banca non utilizza modelli interni di portafoglio per la misurazione dell’esposizione al rischio di credito. Per considerazioni più specifiche si rinvia a quanto riportato nella Sezione 1 – Rischio di credito, Informazioni di natura qualitativa, 2.2 Sistemi di gestione, misurazione e controllo.

SEZIONE 2 – RISCHI DI MERCATO

2.1 RISCHIO DI TASSO DI INTERESSE E RISCHIO DI PREZZO – PORTAFOGLIO DI NEGOZIAZIONE DI VIGILANZA

Informazioni di natura qualitativa

A. Aspetti generali

La Banca può svolgere, in modo primario, attività di negoziazione in proprio di strumenti finanziari esposti al rischio di tasso di interesse ed al rischio di prezzo.

Gli eventuali titoli presenti in tale portafoglio sono detenuti con l'intento di generare profitti nel breve termine, derivanti dalle variazioni dei prezzi degli stessi.

La strategia sottostante alla negoziazione degli strumenti finanziari del portafoglio di negoziazione di vigilanza si pone l'obiettivo di massimizzare il profilo complessivo di rischio / rendimento. Le posizioni detenute a fini di negoziazione sono quelle intenzionalmente destinate a una successiva dismissione a breve termine e / o assunte allo scopo di beneficiare, nel breve termine, di differenze tra prezzi di acquisto e di vendita, con una opportuna diversificazione degli investimenti.

La Banca non assume posizioni speculative in strumenti derivati, come previsto dal Regolamento per il processo riguardante la finanza, approvato dal Consiglio di Amministrazione in data 17 aprile 2012.

B. Processi di gestione e metodi di misurazione del rischio di tasso di interesse e del rischio di prezzo

Rischio di tasso di interesse e rischio di prezzo – Portafoglio di negoziazione di vigilanza

L'operatività sui mercati finanziari si sviluppa attraverso il costante coordinamento tra le varie unità della struttura organizzativa nel rispetto degli specifici compiti e responsabilità assegnati dal Consiglio di Amministrazione.

In linea generale, la gestione delle attività sui mercati finanziari della Banca prevede il coinvolgimento:

- Del Direttore Generale, responsabile della attuazione degli indirizzi strategici e degli obiettivi fissati dal Consiglio di Amministrazione, nonché della verifica dei risultati attesi;
- Dell'Area Finanza e delle filiali della Banca, quali unità operative di business e di supporto al raggiungimento degli obiettivi;
- Delle funzioni Risk Management, Compliance e Internal Audit, quali unità di controllo, responsabili del monitoraggio, della funzionalità ed efficacia dei sistemi di controllo.

Il Consiglio di Amministrazione, supportato dalla Direzione Generale e dal Responsabile dell'Area Finanza analizza l'evoluzione del quadro reale, monetario e finanziario interno e internazionale e sulle implicazioni della stessa per l'esposizione della Banca al rischio di prezzo, tasso e liquidità.

La gestione del rischio di tasso e del rischio di prezzo del portafoglio di negoziazione è effettuata, coerentemente con le deleghe attribuite dal Consiglio di Amministrazione e dal Responsabile Area Finanza. Le attività di controllo e verifica del rischio tasso e del rischio prezzo sono demandate alla funzione Risk Management.

La Banca ha fissato limiti e soglie di attenzione relativi alla massima perdita potenziale (espressi in termini di VAR, Value at Risk), oltre a vincoli in termini di assetto e struttura (tipologia strumento, emittente, rating, valuta, etc.).

Le attività di gestione, monitoraggio e analisi del rischio di mercato sono supportate dalla reportistica fornita dal "Servizio Rischio di Mercato" di Cassa Centrale Banca, che si occupa della misurazione e analisi del valore a rischio degli investimenti (VaR, Value at Risk). Questo è calcolato con gli applicativi e la metodologia parametrica di Riskmetrics, su un orizzonte temporale di 10 giorni e con un intervallo di confidenza al 99%, tenendo in considerazione le volatilità e le correlazioni tra i diversi fattori di rischio che determinano l'esposizione al rischio di mercato del portafoglio investito (tra i quali il rischio tasso, il rischio azionario, il rischio cambio e il rischio inflazione). Il calcolo delle volatilità e delle correlazioni viene effettuato ipotizzando variazioni logaritmiche dei rendimenti sotto l'ipotesi di normalità di distribuzione degli stessi. La stima della volatilità viene effettuata partendo dai dati storici di mercato aggiornati quotidianamente, attribuendo poi un peso maggiore alle osservazioni più recenti grazie all'uso della media mobile

esponenziale con un decay factor pari a 0,94, ottenendo un indicatore maggiormente reattivo alle condizioni di mercato, e utilizzando una lunghezza delle serie storiche di base pari ad 1 anno di rilevazioni. L'approccio della media mobile esponenziale è utilizzato anche per la stima delle correlazioni. La misurazione del VaR è disponibile quotidianamente ed è calcolata su diversi gradi di dettaglio che oltre al portafoglio totale considerano quello Bancario e di Negoziazione, le singole categorie IAS, i diversi raggruppamenti per tipologia di strumento (Azioni, Fondi, Tasso Fisso e Tasso Variabile Governativo, Sovranazionale e Corporate) e i singoli titoli presenti. La reportistica fornisce inoltre analisi di sensitività, correlazione e stress test sul portafoglio.

Il monitoraggio dell'esposizione al rischio di mercato è inoltre effettuato con la verifica settimanale delle diverse modellistiche disponibili sempre su un orizzonte temporale di 10 giorni e un intervallo di confidenza del 99% (oltre al metodo Parametrico descritto precedentemente, la Simulazione Storica, effettuata ipotizzando una distribuzione futura dei rendimenti dei fattori di rischio uguale a quella evidenziatasi a livello storico in un determinato orizzonte temporale, ed in particolare la metodologia Montecarlo, che utilizza una procedura di simulazione dei rendimenti dei fattori di rischio sulla base dei dati di volatilità e correlazione passati, generando 10.000 scenari casuali coerenti con la situazione di mercato). Settimanalmente sono disponibili Stress Test sul Valore di Mercato Teorico del portafoglio titoli di proprietà attraverso i quali si studiano le variazioni a fronte di determinati scenari di mercato.

Di particolare rilevanza è l'attività di *back-testing* del modello di VaR utilizzato giornalmente, effettuata sull'intero portafoglio titoli di proprietà, confrontando il VaR (calcolato al 99% e sull'orizzonte temporale giornaliero) con le effettive variazioni del valore di mercato teorico del portafoglio.

Il modello di misurazione del rischio di mercato rappresenta uno strumento a supporto della gestione e dei controlli interni, mentre, ai fini della determinazione dei requisiti patrimoniali, la Banca utilizza il metodo standardizzato previsto dalla normativa prudenziale disciplinata nel Regolamento (UE) n. 575/2013.

Informazioni di natura quantitativa

1. Portafoglio di negoziazione di vigilanza: distribuzione per durata residua (data di riprezzamento) delle attività e delle passività finanziarie per cassa e derivati finanziari

Tipologia/Durata residua	a vista	fino a 3 mesi	da oltre 3 mesi fino a 6 mesi	da oltre 6 mesi fino a 1 anno	da oltre 1 anno fino a 5 anni	da oltre 5 anni fino a 10 anni	oltre 10 anni	durata indeterminata
1. Attività per cassa	-	-	-	-	-	-	-	-
1.1 Titoli di debito	-	-	-	-	-	-	-	-
- con opzione di rimborso anticipato	-	-	-	-	-	-	-	-
- altri	-	-	-	-	-	-	-	-
1.2 Altre attività	-	-	-	-	-	-	-	-
2. Passività per cassa	-	-	-	-	-	-	-	-
2.1 P.C.T. passivi	-	-	-	-	-	-	-	-
2.2 Altre passività	-	-	-	-	-	-	-	-
3. Derivati finanziari	-	349	-	-	-	-	-	-
3.1 Con titolo sottostante	-	-	-	-	-	-	-	-
- Opzioni	-	-	-	-	-	-	-	-
+ posizioni lunghe	-	-	-	-	-	-	-	-
+ posizioni corte	-	-	-	-	-	-	-	-
- Altri derivati	-	-	-	-	-	-	-	-
+ posizioni lunghe	-	-	-	-	-	-	-	-
+ posizioni corte	-	-	-	-	-	-	-	-
3.2 Senza titolo sottostante	-	349	-	-	-	-	-	-
- Opzioni	-	-	-	-	-	-	-	-
+ posizioni lunghe	-	-	-	-	-	-	-	-
+ posizioni corte	-	-	-	-	-	-	-	-
- Altri derivati	-	349	-	-	-	-	-	-
+ posizioni lunghe	-	867	201	-	-	-	-	-
+ posizioni corte	-	518	201	-	-	-	-	-

2. Portafoglio di negoziazione di vigilanza: distribuzione delle esposizioni in titoli di capitale e indici azionari per i principali Paesi del mercato di quotazione

Si omette la tabella prevista in quanto nel portafoglio di negoziazione non vi sono esposizioni in titoli di capitale.

3. Portafoglio di negoziazione di vigilanza: modelli interni e altre metodologie per l'analisi della sensitività

La misurazione del rischio di prezzo sul portafoglio bancario viene supportata dalla reportistica fornita da Cassa Centrale Banca con il Servizio Rischio di Mercato, che evidenzia il valore a rischio dell'investimento (VaR, Value at Risk). Questi è calcolato con gli applicativi e la metodologia parametrica di Riskmetrics, su un orizzonte temporale di 10 giorni e con un intervallo di confidenza al 99%, tenendo in considerazione le volatilità e le correlazioni tra i diversi fattori di rischio che determinano l'esposizione al rischio di mercato del portafoglio investito (tra i quali il rischio tasso, il rischio azionario, il rischio cambio e il rischio inflazione).

2.2 Rischio di tasso di interesse e rischio di prezzo - portafoglio bancario

Informazioni di natura qualitativa

A. Aspetti generali, procedure di gestione e metodi di misurazione del rischio di tasso di interesse e del rischio di prezzo

Rischio di tasso di interesse – Portafoglio Bancario

Principali fonti del rischio di tasso di interesse

Le fonti del rischio di tasso di interesse a cui è esposta la Banca sono individuabili principalmente nei processi del credito, della raccolta e della finanza, essendo il portafoglio bancario costituito prevalentemente da crediti e dalle varie forme di raccolta dalla clientela.

In particolare, il rischio di tasso di interesse da “fair value” trae origine dalle poste a tasso fisso, mentre il rischio di tasso di interesse da “flussi finanziari” trae origine dalle poste a tasso variabile.

Una considerazione particolare va dedicata alle “poste a vista”, ove sono nella maggior parte dei casi ravvisabili comportamenti asimmetrici a seconda che si considerino le voci del passivo o quelle dell’attivo; mentre le prime, essendo caratterizzate da una maggiore vischiosità, afferiscono principalmente al rischio da “fair value”, le seconde, più sensibili ai mutamenti del mercato, sono riconducibili al rischio da “flussi finanziari”.

Processi interni di gestione e metodi di misurazione del rischio di tasso

La Banca ha posto in essere opportune misure di attenuazione e controllo finalizzate a evitare la possibilità che vengano assunte posizioni eccedenti un determinato livello di rischio obiettivo, fissato nell’ambito del più generale Risk Appetite Framework aziendale. Tali misure di attenuazione e controllo trovano codificazione nell’ambito delle normative aziendali, volte a disegnare processi di monitoraggio fondati su limiti di posizione e sistemi di soglie di attenzione in termini di capitale interno al superamento delle quali scatta l’attivazione di opportune azioni correttive.

Dal punto di vista organizzativo la Banca ha individuato nell’Area Finanza la struttura deputata a presidiare tale processo di gestione del rischio di tasso di interesse sul portafoglio bancario. Le attività di controllo e verifica del rischio tasso sono demandate alla funzione Risk Management. Il monitoraggio all’esposizione al rischio di tasso di interesse sul portafoglio bancario avviene su base trimestrale.

Per quanto concerne la metodologia di misurazione del rischio in termini di variazione del valore economico e di quantificazione del corrispondente capitale interno, la Banca utilizza l’algoritmo semplificato descritto nell’Allegato C, Titolo III, Cap.1, Sezione III della Circolare n. 285/2013 della Banca d’Italia.

Attraverso tale metodologia viene stimata la variazione del valore economico del portafoglio bancario a fronte di una variazione ipotetica dei tassi di interesse pari a +/- 200 punti base.

L'applicazione della citata metodologia semplificata si basa sui seguenti passaggi logici.

- 1) Definizione del portafoglio bancario: costituito dal complesso delle attività e passività non rientranti nel portafoglio di negoziazione ai fini di vigilanza.
- 2) Determinazione delle “valute rilevanti”, le valute cioè il cui peso misurato come quota sul totale attivo oppure sul passivo del portafoglio bancario risulta superiore al 5%. Ciascuna valuta rilevante definisce un aggregato di posizioni. Le valute il cui peso è inferiore al 5% sono aggregate fra loro.
- 3) Classificazione delle attività e passività in fasce temporali: sono definite 14 fasce temporali. Le attività e passività a tasso fisso sono classificate in base alla loro vita residua, quelle a tasso variabile sulla base della data di rinegoziazione del tasso di interesse. Salvo specifiche regole di classificazione previste per alcune attività e passività, le attività e le passività sono inserite nello scadenziere secondo i criteri previsti nella Circolare 272 “Manuale per la compilazione della Matrice dei Conti”. Le posizioni in sofferenza, ad inadempienza probabile e scadute e/o sconfinanti deteriorate vanno rilevate nelle pertinenti fasce di vita residua sulla base delle previsioni di recupero dei flussi di cassa sottostanti effettuate dalla banca ai fini delle ultime valutazioni di bilancio disponibili: in proposito viene precisato che, in presenza di esposizioni deteriorate oggetto di misure di forbearance (forborne non performing), si fa riferimento ai flussi e alle scadenze pattuite in sede di rinegoziazione/rifinanziamento del rapporto. Anche per ciò che attiene alle esposizioni forborne performing, l'imputazione delle stesse agli scaglioni temporali avviene sulla base delle nuove condizioni pattuite (relative agli importi, alle date di riprezzamento in caso di esposizioni a tasso variabile e alle nuove scadenze in caso di esposizioni a tasso fisso). Le esposizioni deteriorate per le quali non si dispone di previsioni di recupero dei flussi di cassa sono convenzionalmente allocate nelle differenti fasce temporali sulla base di una ripartizione proporzionale, utilizzando come base di riparto la distribuzione nelle varie fasce di vita residua (a parità di tipologia di deterioramento) delle previsioni di recupero effettuate sulle altre posizioni deteriorate.
- 4) Ponderazione delle esposizioni nette di ciascuna fascia: in ciascuna fascia le posizioni attive e passive sono compensate, ottenendo una posizione netta. La posizione netta di ciascuna fascia è moltiplicata per il corrispondente fattore di ponderazione. I fattori di ponderazione per fascia sono calcolati come prodotto tra una approssimazione della *duration* modificata relativa alla fascia e una variazione ipotetica dei tassi. In caso di scenari al ribasso viene garantito il vincolo di non negatività dei tassi.
- 5) Somma delle esposizioni nette ponderate delle diverse fasce: l'esposizione ponderata netta dei singoli aggregati approssima la variazione di valore attuale delle poste denominate nella valuta dell'aggregato nell'eventualità dello shock di tasso ipotizzato.
- 6) Aggregazione nelle diverse valute le esposizioni positive relative alle singole “valute rilevanti” e all'aggregato delle valute non rilevanti” sono sommate tra loro. Il valore ottenuto rappresenta la variazione di valore economico aziendale a fronte dello scenario ipotizzato.

Ai fini della quantificazione del capitale interno in condizioni ordinarie la banca ha applicato uno shift parallelo della curva dei tassi pari a +/- 200 bp, in analogia allo scenario contemplato dall'Organo di Vigilanza per la conduzione del cd. supervisory test.

La Banca determina l'indicatore di rischiosità, rappresentato dal rapporto tra il capitale interno, quantificato a fronte dello scenario ipotizzato sui tassi di interesse, e il valore dei fondi propri. La Banca d'Italia pone come soglia di attenzione un valore pari al 20%.

La Banca monitora a fini gestionali interni con cadenza trimestrale il rispetto della soglia del 20%. Nel caso in cui si determini una riduzione del valore economico della Banca superiore al 20% dei fondi propri, la Banca attiva opportune iniziative sulla base degli interventi definiti dalla Vigilanza.

Con riferimento alla conduzione degli stress test nell'ambito del rischio di tasso di interesse sul portafoglio bancario, questi vengono svolti dalla Banca annualmente.

La conduzione degli stress test nell'ambito del rischio di tasso di interesse sul portafoglio bancario vengono svolti dalla Banca attraverso un incremento a 300 punti base dello shock di tasso ipotizzato nella tabella di ponderazione. In caso di scenari al ribasso la banca garantisce il vincolo di non negatività dei tassi. Inoltre, la Banca ha deciso di applicare quanto previsto dai c.d. outlier test, di cui all'art.98 (5) della CRD4, con riferimento agli scenari standardizzati richiamati negli Orientamenti EBA/GL/08, i quali prevedono l'applicazione di una serie di scenari (4) con spostamenti non paralleli della curva dei tassi ma, viceversa, con ipotesi di irripidimento e appiattimento della curva dei tassi.

L'impostazione definita per la stima del capitale interno in ipotesi di stress viene sempre valutata in relazione ai risultati rivenienti dall'applicazione dello scenario ordinario, rispetto al quale lo stress testing non potrà evidentemente evidenziare livelli di rischiosità inferiori.

La gestione e la misurazione del rischio tasso di interesse del portafoglio bancario viene inoltre supportata dalle reportistiche disponibili nell'ambito del Servizio ALM - Asset Liability Management nato in seno agli organismi centrali del movimento cooperativo (Phoenix, Cassa Centrale Banca e Informatica Bancaria Trentina): nell'ambito dell'analisi di ALM Statico si valuta l'impatto sul patrimonio conseguente a diverse ipotesi di shock di tasso, con la produzione del Report di Sensitività, nel quale viene stimato l'impatto sul valore attuale delle poste di attivo, passivo e derivati conseguente alle ipotesi di spostamento parallelo della curva dei rendimenti di +/- 100 e +/- 200 punti base; tale impatto è ulteriormente scomposto per singole forme tecniche di attivo e passivo, al fine di evidenziarne il contributo alla sensitività complessiva e di cogliere la diversa reattività delle poste a tasso fisso, variabile e misto.

Un'attività di controllo e gestione più sofisticata dell'esposizione complessiva al rischio tasso dell'Istituto avviene mediante le misurazioni offerte nell'ambito dei Reports di ALM Dinamico. In particolare, si procede ad analizzare la variabilità del margine di interesse, del patrimonio netto e della forbice creditizia in diversi scenari di cambiamento dei tassi di interesse e di evoluzione della banca su un orizzonte temporale di 12 mesi.

Le analisi di ALM vengono presentate dal Risk Controller al Comitato Rischi, nell'ambito del monitoraggio del RAF aziendale.

Il modello di misurazione del rischio di tasso interesse fornito da Cassa Centrale Banca non è utilizzato per la determinazione dei requisiti patrimoniali, ma rappresenta uno strumento interno a supporto della gestione e del controllo interno del rischio.

Rischio di prezzo – Portafoglio Bancario

Il Regolamento Finanza, come per il portafoglio di negoziazione di vigilanza, prevede specifiche limitazioni all'operatività in termini di tipologia, caratteristiche proprie e rischiosità degli strumenti finanziari, il cui rispetto viene verificato con controlli di 1° e di 2° livello.

Dal punto di vista organizzativo, la Banca ha individuato nell'Area Finanza la struttura deputata a presidiare il processo di gestione del rischio di prezzo sul portafoglio Bancario. Le attività di controllo e verifica del rischio prezzo sono demandate alla funzione Risk Management.

La Banca svolge attività sul portafoglio bancario anche tramite conferimento su linee di gestione di portafogli di Cassa Centrale Banca che opera nel rispetto delle politiche e dei limiti di assunzione dei rischi previsti dal contratto di gestione. Tali investimenti hanno l'obiettivo di perseguire un rendimento finanziario di medio/lungo periodo ed è prevista la possibilità di acquistare strumenti di capitale, prevalentemente rappresentati da azioni quotate. In ogni caso, tale attività risulta ampiamente residuale rispetto all'operatività sui mercati obbligazionari.

Con riferimento alla linea azionaria in delega è previsto contrattualmente un limite di perdita massima (stop loss) al raggiungimento della quale si provvede alla liquidazione delle posizioni titoli della gestione.

Per quanto riguarda la misurazione e l'analisi del rischio prezzo sul portafoglio bancario, in linea con quanto riportato nella sezione rischio di tasso di interesse - portafoglio di negoziazione di vigilanza, la Banca è supportata dalla reportistica fornita dal "Servizio Rischio di Mercato" di Cassa Centrale Banca, che misura e analizza il valore a rischio degli investimenti (VaR, Value at Risk). Il modello di misurazione del rischio di tasso di interesse fornito dal Servizio Consulenza Direzionale di Cassa Centrale Banca non è utilizzato per la determinazione dei requisiti patrimoniali, ma rappresenta uno strumento a supporto della gestione e del controllo interno del rischio.

Si rinvia comunque a quanto già dettagliato al punto 2.1 Sezione 2 – Rischi di mercato.

B. Attività di copertura del fair value

La Banca pone in essere operazioni di copertura gestionale da variazioni del fair value. La strategia adottata nel corso dell'anno dalla Banca mira a contenere il rischio tasso. Le principali tipologie di derivati utilizzati sono rappresentate da interest rate swap (IRS). Le attività coperte sono principalmente rappresentate da impieghi a clientela.

C. Attività di copertura dei flussi finanziari

Obiettivi e strategie sottostanti alle operazioni di copertura dei flussi finanziari, tipologia dei contratti derivati utilizzati e natura del rischio coperto

La Banca non pone in essere operazioni di copertura di cash flow, ossia coperture dell'esposizione alla variabilità dei flussi finanziari associati a strumenti finanziari a tasso variabile.

D) Attività di copertura di investimenti esteri

La Banca non pone in essere operazioni di copertura di investimenti esteri.

Informazioni di natura quantitativa

1. Portafoglio bancario: distribuzione per durata residua (per data di riprezzamento) delle attività e delle passività finanziarie

Tipologia/Durata residua	A vista	Fino a 3 mesi	Da oltre 3 mesi fino a 6 mesi	Da oltre 6 mesi fino a 1 anno	Da oltre 1 anno fino a 5 anni	Da oltre 5 anni fino a 10 anni	Oltre 10 anni	Durata indeterminata
1. Attività per cassa	172.526	3.285	2.198	9.125	65.809	29.347	10.943	-
1.1 Titoli di debito	-	-	795	6.055	61.097	26.610	8.867	-
- con opzione di rimborso anticipato	-	-	-	-	-	-	-	-
- altri	-	-	795	6.055	61.097	26.610	8.867	-
1.2 Finanziamenti a banche	15.322	1.875	-	-	-	-	-	-
1.3 Finanziamenti a clientela	157.204	1.410	1.403	3.070	4.712	2.737	2.076	-
- c/c	48.072	331	142	158	37	-	-	-
- altri finanziamenti	-	-	-	-	-	-	-	-
- con opzione di rimborso anticipato	-	-	-	-	-	-	-	-
- altri	109.133	1.080	1.261	2.912	4.675	2.737	2.076	-
2. Passività per cassa	185.005	31.127	8.825	20.659	21.739	36	-	-
2.1 Debiti verso clientela	179.692	500	693	17.673	813	36	-	-
- c/c	178.497	-	-	-	-	-	-	-
- altri debiti	-	-	-	-	-	-	-	-
- con opzione di rimborso anticipato	-	-	-	-	-	-	-	-
- altri	1.195	500	693	17.673	813	36	-	-
2.2 Debiti verso banche	5.312	22.998	-	-	-	-	-	-
- c/c	469	-	-	-	-	-	-	-
- altri debiti	4.844	22.998	-	-	-	-	-	-
2.3 Titoli di debito	-	7.628	8.132	2.986	20.925	-	-	-
- con opzione di rimborso anticipato	-	-	-	-	-	-	-	-
- altri	-	7.628	8.132	2.986	20.925	-	-	-
2.4 Altre passività	-	-	-	-	-	-	-	-
- con opzione di rimborso anticipato	-	-	-	-	-	-	-	-
- altre	-	-	-	-	-	-	-	-
3. Derivati finanziari	-	-955	12	23	199	256	465	-
3.1 Con titolo sottostante	-	-	-	-	-	-	-	-
- Opzioni	-	-	-	-	-	-	-	-
+ posizioni lunghe	-	-	-	-	-	-	-	-
+ posizioni corte	-	-	-	-	-	-	-	-
- Altri derivati	-	-	-	-	-	-	-	-
+ posizioni lunghe	-	-	-	-	-	-	-	-
+ posizioni corte	-	-	-	-	-	-	-	-

Tipologia/Durata residua	A vista	Fino a 3 mesi	Da oltre 3 mesi fino a 6 mesi	Da oltre 6 mesi fino a 1 anno	Da oltre 1 anno fino a 5 anni	Da oltre 5 anni fino a 10 anni	Oltre 10 anni	Durata indeterminata
3.2 Senza titolo sottostante	-	-955	12	23	199	256	465	-
- Opzioni	-	-	-	-	-	-	-	-
+ posizioni lunghe	-	-	-	-	-	-	-	-
+ posizioni corte	-	-	-	-	-	-	-	-
- Altri derivati	-	-955	12	23	199	256	465	-
+ posizioni lunghe	-	12	12	23	199	256	465	-
+ posizioni corte	-	967	-	-	-	-	-	-
4. Altre operazioni fuori bilancio	-	-	-	-	-	-	-	-
+ posizioni lunghe	-	-	-	-	-	-	-	-
+ posizioni corte	-	-	-	-	-	-	-	-

2.3 Rischio di cambio

Informazioni di natura qualitativa

A. Aspetti generali, processi di gestione e metodi di misurazione del rischio di cambio

Il rischio di cambio rappresenta il rischio di subire perdite sulle operazioni in valuta per effetto di avverse variazioni dei corsi delle divise estere.

La gestione del rischio cambio è effettuata, coerentemente con le deleghe attribuite dal Consiglio di Amministrazione, dal Direttore Generale e dal Responsabile Area Amministrazione, in collaborazione con il Responsabile Area Finanza. Le attività di controllo e verifica del rischio cambio sono demandate alla funzione Risk Management.

La Banca, nell'esercizio dell'attività in cambi, non assume posizioni speculative ed è marginalmente esposta al rischio di cambio per effetto dell'operatività tradizionale con particolari tipologie di clientela che, in via ordinaria, trova corrispondenza nelle speculari operazioni poste in essere con la banca intermediaria (Cassa Centrale Banca).

In linea con quanto riportato nella sezione rischio di tasso di interesse - portafoglio di negoziazione di vigilanza, la misurazione del rischio di cambio relativa agli strumenti di reddito in divisa detenuti viene supportata dalla reportistica fornita da Cassa Centrale Banca con il Servizio Rischio di Mercato, che evidenzia il valore a rischio dell'investimento (VaR, Value at Risk). Questo è calcolato con gli applicativi e la metodologia parametrica di RiskMetrics, su un orizzonte temporale di 10 giorni e con un intervallo di confidenza al 99%, tenendo in considerazione le volatilità e le correlazioni tra i diversi fattori di rischio che determinano l'esposizione al rischio di mercato del portafoglio investito (tra i quali il rischio tasso, il rischio azionario, il rischio cambio e il rischio inflazione).

La misurazione del VaR è disponibile quotidianamente per il monitoraggio ed è calcolata su diversi gradi di dettaglio che oltre al portafoglio Totale considerano quello Bancario e di Negoziazione, le singole categorie contabili, i diversi raggruppamenti per tipologia di strumento (Azioni, Fondi, Tasso Fisso e Tasso Variabile Governativo, Sovranazionale e Corporate) e i singoli titoli presenti.

Il modello di misurazione del rischio descritto non è utilizzato per la determinazione dei requisiti patrimoniali, ma rappresenta uno strumento a supporto della gestione e del controllo interno del rischio.

La determinazione dei requisiti patrimoniali è svolta attraverso una metodologia che ricalca quanto previsto dalla normativa di vigilanza in materia; la sua misurazione si fonda sul calcolo della "posizione netta in cambi", cioè del saldo di tutte le attività e passività relative a ciascuna valuta. La Banca, avendo contenuto la posizione aperta in cambi entro il 2% dei Fondi propri, è esclusa dalla disciplina relativa al calcolo dei requisiti patrimoniali per tale tipologia di rischio.

B. Attività di copertura del rischio di cambio

L'attività di copertura del rischio cambio avviene attraverso un'attenta politica di sostanziale pareggiamento delle posizioni in valuta rilevate, mediante stipula con Cassa Centrale Banca di operazioni speculari a quelle negoziate con la clientela.

Informazioni di natura quantitativa

1. Distribuzione per valuta di denominazione delle attività, delle passività e dei derivati

Voci	Valute					
	DollariUSA	Sterline	Yen	Dollari canadesi	Franchi svizzeri	Altre valute
A. Attività finanziarie	3.201	2	16	1	15	3
A.1 Titoli di debito	-	-	-	-	-	-
A.2 Titoli di capitale	-	-	-	-	-	-
A.3 Finanziamenti a banche	271	2	16	1	15	3
A.4 Finanziamenti a clientela	2.930	-	-	-	-	0
A.5 Altre attività finanziarie	-	-	-	-	-	-
B. Altre attività	15	11	-	-	4	-
C. Passività finanziarie	3.231	-	7	-	14	-
C.1 Debiti verso banche	2.991	-	-	-	-	-
C.2 Debiti verso clientela	239	-	7	-	14	-
C.3 Titoli di debito	-	-	-	-	-	-
C.4 Altre passività finanziarie	-	-	-	-	-	-
D. Altre passività	-	-	-	-	-	-
E. Derivati finanziari	349	-	-	-	-	-
- Opzioni	-	-	-	-	-	-
+ posizioni lunghe	-	-	-	-	-	-
+ posizioni corte	-	-	-	-	-	-
- Altri derivati	349	-	-	-	-	-
+ posizioni lunghe	1.068	-	-	-	-	-
+ posizioni corte	718	-	-	-	-	-
Totale attività	4.283	13	16	1	19	3
Totale passività	3.949	-	7	-	14	-
Sbilancio (+/-)	334	13	9	1	5	3

2. Modelli interni e altre metodologie per l'analisi di sensitività

L'esposizione complessiva al rischio di cambio della Banca è molto contenuta: non sono riportati quindi gli effetti di variazioni dei tassi di cambio sul margine di intermediazione, sul risultato di esercizio e sul patrimonio netto, nonché i risultati delle analisi di scenario.

SEZIONE 3 – GLI STRUMENTI DERIVATI E LE POLITICHE DI COPERTURA

3.1 GLI STRUMENTI DERIVATI DI NEGOZIAZIONE

A. Derivati finanziari

A.1 Derivati finanziari di negoziazione: valori nozionali di fine periodo

Attività sottostanti/Tipologie derivati	TOTALE dicembre 2018				TOTALE dicembre 2017			
	Over the counter			Mercati organizzati	Over the counter			Mercati organizzati
	Controparti centrali	Senza controparti centrali			Controparti centrali	Senza controparti centrali		
		Con accordi di compensazione	Senza accordi di compensazione			Con accordi di compensazione	Senza accordi di compensazione	
1. Titoli di debito e tassi d'interesse	-	-	-	-	-	-	-	-
a) Opzioni	-	-	-	-	-	-	-	-
b) Swap	-	-	-	-	-	-	-	-
c) Forward	-	-	-	-	-	-	-	-
d) Futures	-	-	-	-	-	-	-	-
e) Altri	-	-	-	-	-	-	-	-
2. Titoli di capitale e indici azionari	-	-	-	-	-	-	-	-
a) Opzioni	-	-	-	-	-	-	-	-
b) Swap	-	-	-	-	-	-	-	-
c) Forward	-	-	-	-	-	-	-	-
d) Futures	-	-	-	-	-	-	-	-
e) Altri	-	-	-	-	-	-	-	-
3. Valute e oro	-	-	4	-	-	7	-	-
a) Opzioni	-	-	-	-	-	-	-	-
b) Swap	-	-	-	-	-	-	-	-
c) Forward	-	-	4	-	-	7	-	-
d) Futures	-	-	-	-	-	-	-	-
e) Altri	-	-	-	-	-	-	-	-
4. Merci	-	-	-	-	-	-	-	-
5. Altri	-	-	-	-	-	-	-	-
Totale	-	-	4	-	-	7	-	-

A.2 Derivati finanziari di negoziazione: fair value lordo positivo e negativo – ripartizione per prodotti

Tipologie di derivati	TOTALE dicembre 2018				TOTALE dicembre 2017			
	Over the counter			Mercati organizzati	Over the counter			Mercati organizzati
	Controparti centrali	Senza controparti centrali			Controparti centrali	Senza controparti centrali		
		Con accordi di compensazione	Senza accordi di compensazione			Con accordi di compensazione	Senza accordi di compensazione	
1. Fair value positivo								
a) Opzioni	-	-	-	-	-	-	-	-
b) Interest rate swap	-	-	-	-	-	-	-	-
c) Cross currency swap	-	-	-	-	-	-	-	-
d) Equity swap	-	-	-	-	-	-	-	-
e) Forward	-	-	8	-	-	47	-	-
f) Futures	-	-	-	-	-	-	-	-
g) Altri	-	-	-	-	-	-	-	-
Totale	-	-	8	-	-	47	-	-
2. Fair value negativo								
a) Opzioni	-	-	-	-	-	-	-	-
b) Interest rate swap	-	-	-	-	-	13	-	-
c) Cross currency swap	-	-	-	-	-	-	-	-
d) Equity swap	-	-	-	-	-	-	-	-
e) Forward	-	-	4	-	-	40	-	-
f) Futures	-	-	-	-	-	-	-	-
g) Altri	-	-	-	-	-	-	-	-
Totale	-	-	4	-	-	53	-	-

A.3 Derivati finanziari di negoziazione OTC: valori nozionali, fair value lordo positivo e negativo per controparti

Attività sottostanti	Controparti centrali	Banche	Altre società finanziarie	Altri soggetti
Contratti non rientranti in accordi di compensazione				
1) Titoli di debito e tassi d'interesse			-	-
- valore nozionale	X	-	-	-
- fair value positivo	X	-	-	-
- fair value negativo	X	-	-	-
2) Titoli di capitale e indici azionari			-	-
- valore nozionale	X	-	-	-
- fair value positivo	X	-	-	-
- fair value negativo	X	-	-	-
3) Valute e oro		5	-	10
- valore nozionale	X	-	-	4
- fair value positivo	X	3	-	5
- fair value negativo	X	3	-	1
4) Merci			-	-
- valore nozionale	X	-	-	-
- fair value positivo	X	-	-	-
- fair value negativo	X	-	-	-
5) Altri			-	-
- valore nozionale	X	-	-	-
- fair value positivo	X	-	-	-
- fair value negativo	X	-	-	-
Contratti rientranti in accordi di compensazione				
1) Titoli di debito e tassi d'interesse	-	-	-	-
- valore nozionale	-	-	-	-
- fair value positivo	-	-	-	-
- fair value negativo	-	-	-	-
2) Titoli di capitale e indici azionari	-	-	-	-
- valore nozionale	-	-	-	-
- fair value positivo	-	-	-	-
- fair value negativo	-	-	-	-
3) Valute e oro	-	-	-	-
- valore nozionale	-	-	-	-
- fair value positivo	-	-	-	-
- fair value negativo	-	-	-	-
4) Merci	-	-	-	-
- valore nozionale	-	-	-	-
- fair value positivo	-	-	-	-
- fair value negativo	-	-	-	-
5) Altri	-	-	-	-
- valore nozionale	-	-	-	-
- fair value positivo	-	-	-	-
- fair value negativo	-	-	-	-

A.4 Vita residua dei derivati finanziari di negoziazione OTC: valori nozionali

Sottostanti/Vita residua	Fino a 1 anno	Oltre 1 anno e fino a 5 anni	Oltre 5 anni	Totale
A.1 Derivati finanziari su titoli di debito e tassi d'interesse	-	-	-	-
A.2 Derivati finanziari su titoli di capitale e indici azionari	-	-	-	-
A.3 Derivati finanziari su valute e oro	4	-	-	4
A.4 Derivati finanziari su merci	-	-	-	-
A.5 Altri derivati finanziari	-	-	-	-
TOTALE dicembre 2018	4	-	-	4
TOTALE dicembre 2017	7	-	-	7

B. Derivati creditizi

Le tabelle B.1, B.2, B.3, B.4, B.5 non vengono compilate in quanto la Banca non ha derivati creditizi.

3.2 Le coperture contabili

Informazioni di natura qualitativa

A. Attività di copertura del fair value

La Banca pone in essere operazioni di copertura gestionale da variazioni del fair value. La strategia adottata nel corso dell'anno dalla Banca mira a contenere il rischio tasso. Le principali tipologie di derivati utilizzati sono rappresentate da interest rate swap (IRS). Le attività coperte sono principalmente rappresentate da impieghi a clientela.

B. Attività di copertura dei flussi finanziari

La Banca non pone in essere operazioni di copertura di cash flow, ossia coperture dell'esposizione alla variabilità dei flussi finanziari associati a strumenti finanziari a tasso variabile.

C. Attività di copertura di investimenti esteri

La Banca non detiene attività di copertura di investimenti esteri.

Informazioni di natura quantitativa

A. Derivati finanziari di copertura

A.1 Derivati finanziari di copertura: valori nozionali di fine periodo

Attività sottostanti/Tipologie derivati	TOTALE dicembre-2018				TOTALE dicembre-2017			
	Over the counter			Mercati organizzati	Over the counter			Mercati organizzati
	Controparti centrali	Senza controparti centrali			Controparti centrali	Senza controparti centrali		
		Con accordi di compensazione	Senza accordi di compensazione			Con accordi di compensazione	Senza accordi di compensazione	
1. Titoli di debito e tassi d'interesse	-	-	955	-	-	-	-	-
a) Opzioni	-	-	-	-	-	-	-	-
b) Swap	-	-	955	-	-	-	-	-
c) Forward	-	-	-	-	-	-	-	-
d) Futures	-	-	-	-	-	-	-	-
e) Altri	-	-	-	-	-	-	-	-
2. Titoli di capitale e indici azionari	-	-	-	-	-	-	-	-
a) Opzioni	-	-	-	-	-	-	-	-
b) Swap	-	-	-	-	-	-	-	-
c) Forward	-	-	-	-	-	-	-	-
d) Futures	-	-	-	-	-	-	-	-
e) Altri	-	-	-	-	-	-	-	-
3. Valute e oro	-	-	-	-	-	-	-	-
a) Opzioni	-	-	-	-	-	-	-	-
b) Swap	-	-	-	-	-	-	-	-
c) Forward	-	-	-	-	-	-	-	-
d) Futures	-	-	-	-	-	-	-	-
e) Altri	-	-	-	-	-	-	-	-
4. Merci	-	-	-	-	-	-	-	-
5. Altri	-	-	-	-	-	-	-	-
Totale	-	-	955	-	-	-	-	-

A.2 Derivati finanziari di copertura: fair value lordo positivo e negativo – ripartizione per prodotti

Tipologie derivati	Fair value positivo e negativo								Variazione del valore usato per rilevare l'inefficacia della copertura	
	TOTALE dicembre 2018				TOTALE dicembre 2017					
	Over the counter			Mercati organizzati	Over the counter			Mercati organizzati	TOTALE dicembre 2018	TOTALE dicembre 2017
	Controparti centrali	Senza controparti centrali			Controparti centrali	Senza controparti centrali				
Con accordi di compensazione		Senza accordi di compensazione	Con accordi di compensazione	Senza accordi di compensazione						
Fair value positivo	-	-	-	-	-	-	-	-	-	-
a) Opzioni	-	-	-	-	-	-	-	-	-	-
b) Interest rate swap	-	-	-	-	-	-	-	-	-	-
c) Cross currency swap	-	-	-	-	-	-	-	-	-	-
d) Equity swap	-	-	-	-	-	-	-	-	-	-
e) Forward	-	-	-	-	-	-	-	-	-	-
f) Futures	-	-	-	-	-	-	-	-	-	-
g) Altri	-	-	-	-	-	-	-	-	-	-
Fair value negativo	-	-	34	-	-	-	-	-	-	-
a) Opzioni	-	-	-	-	-	-	-	-	-	-
b) Interest rate swap	-	-	34	-	-	-	-	-	-	-
c) Cross currency swap	-	-	-	-	-	-	-	-	-	-
d) Equity swap	-	-	-	-	-	-	-	-	-	-
e) Forward	-	-	-	-	-	-	-	-	-	-
f) Futures	-	-	-	-	-	-	-	-	-	-
g) Altri	-	-	-	-	-	-	-	-	-	-
Totale	-	-	-34	-	-	-	-	-	-	-

A.3 Derivati finanziari di copertura OTC: valori nozionali, fair value lordo positivo e negativo per controparti

Attività sottostanti	Controparti Centrali	Banche	Altre società finanziarie	Altri soggetti
Contratti non rientranti in accordi di compensazione				
1) Titoli di debito e tassi d'interesse				
- valore nozionale	X	955	-	-
- fair value positivo	X	-	-	-
- fair value negativo	X	34	-	-
2) Titoli di capitale e indici azionari				
- valore nozionale	X	-	-	-
- fair value positivo	X	-	-	-
- fair value negativo	X	-	-	-
3) Valute e oro				
- valore nozionale	X	-	-	-
- fair value positivo	X	-	-	-
- fair value negativo	X	-	-	-
4) Merci				
- valore nozionale	X	-	-	-
- fair value positivo	X	-	-	-
- fair value negativo	X	-	-	-
5) Altri				
- valore nozionale	X	-	-	-
- fair value positivo	X	-	-	-
- fair value negativo	X	-	-	-
Contratti rientranti in accordi di compensazione				
1) Titoli di debito e tassi d'interesse				
- valore nozionale	-	-	-	-
- fair value positivo	-	-	-	-
- fair value negativo	-	-	-	-
2) Titoli di capitale e indici azionari				
- valore nozionale	-	-	-	-
- fair value positivo	-	-	-	-
- fair value negativo	-	-	-	-
3) Valute e oro				
- valore nozionale	-	-	-	-
- fair value positivo	-	-	-	-
- fair value negativo	-	-	-	-
4) Merci				
- valore nozionale	-	-	-	-
- fair value positivo	-	-	-	-
- fair value negativo	-	-	-	-
5) Altri				
- valore nozionale	-	-	-	-
- fair value positivo	-	-	-	-
- fair value negativo	-	-	-	-

A.4 Vita residua dei derivati finanziari di copertura OTC: valori nozionali

Sottostanti/Vita residua	Fino a 1 anno	Oltre 1 anno e fino a 5 anni	Oltre 5 anni	Totale
A.1 Derivati finanziari su titoli di debito e tassi d'interesse	47	199	710	955
A.2 Derivati finanziari su titoli di capitale e indici azionari	-	-	-	-
A.3 Derivati finanziari su valute e oro	-	-	-	-
A.4 Derivati finanziari su merci	-	-	-	-
A.5 Altri derivati finanziari	-	-	-	-
TOTALE dicembre 2018	47	199	710	955

B. Derivati creditizi di copertura

Le tabelle B.1, B.2, B.3 e B.4 non vengono compilate in quanto non esistono derivati creditizi di copertura.

C. Strumenti non derivati di copertura

La Banca non detiene strumenti non derivati di copertura e quindi la tabella C.1 non è compilata.

SEZIONE 4 – RISCHIO DI LIQUIDITÀ

Informazioni di natura qualitativa

A. Aspetti generali, processi di gestione e metodi di misurazione del rischio di liquidità

Si definisce rischio di liquidità la possibilità che la Banca non riesca a mantenere i propri impegni di pagamento a causa dell'incapacità di reperire nuovi fondi (*funding liquidity risk*) e/o di vendere proprie attività sul mercato (*asset liquidity risk*), ovvero di essere costretta a sostenere costi molto alti per far fronte a tali impegni. Il *Funding liquidity risk*, a sua volta, può essere distinto tra: (i) *Mismatching liquidity risk*, consistente nel rischio connesso al differente profilo temporale delle entrate e delle uscite di cassa determinato dal disallineamento delle scadenze delle attività e delle passività finanziarie di (e fuori) bilancio; (ii) *Contingency liquidity risk*, ossia il rischio che eventi inattesi possano richiedere un ammontare di disponibilità liquide maggiore di quello stimato come necessario e (iii) *margin calls liquidity risk*, ossia il rischio che la banca, a fronte di variazioni avverse del *fair value* degli strumenti finanziari, sia contrattualmente chiamata a ripristinare i margini di riferimento mediante *collateral*/margini per cassa.

A tale proposito si evidenzia che il Regolamento Delegato della Commissione Europea (UE) n. 61/2015 ha introdotto il Requisito di Copertura della Liquidità (*Liquidity Coverage Requirement - LCR*) per gli enti creditizi (di seguito, RD-LCR). Il LCR è una regola di breve termine volta a garantire la disponibilità da parte delle singole banche di attività liquide che consentano la sopravvivenza delle stesse nel breve/brevissimo termine in caso di stress acuto, senza ricorrere al mercato. L'indicatore compara le attività liquide a disposizione della banca con i deflussi di cassa netti (differenza tra deflussi e afflussi lordi) attesi su un orizzonte temporale di 30 giorni, quest'ultimi sviluppati tenendo conto di uno scenario di *stress* predefinito. Il RD-LCR è entrato in vigore il 1° ottobre 2015; a partire da tale data gli enti creditizi sono tenuti al rispetto del nuovo requisito secondo il regime transitorio previsto dall'art. 460 del CRR e dell'art. 38 del RD-LCR. In particolare, nei periodi 1° gennaio 2016 - 31 dicembre 2016 e 1° gennaio 2017 - 31 dicembre 2017 il valore minimo dell'indicatore è posto pari, rispettivamente, al 70% e 80%. A partire dal 1° gennaio 2018 deve essere rispettato un requisito del 100%. Il RD-LCR integra e, in parte, modifica quanto previsto in materia dal Regolamento n. 575/2013 (CRR) che prevede esclusivamente obblighi di natura segnaletica.

Il rischio di liquidità può essere generato da diversi fattori sia interni, sia esterni alla Banca. Le fonti del rischio di liquidità possono, pertanto, essere distinte nelle seguenti macro-categorie:

- endogene: rappresentate da eventi negativi specifici della Banca (ad es. deterioramento del merito creditizio della Banca e perdita di fiducia da parte dei creditori);
- esogene: quando l'origine del rischio è riconducibile ad eventi negativi non direttamente controllabili da parte della Banca (crisi politiche, crisi finanziarie, eventi catastrofici, ecc.) che determinano situazioni di tensione di liquidità sui mercati;
- combinazioni delle precedenti.

L'identificazione dei fattori da cui viene generato il rischio di liquidità si realizza attraverso:

- l'analisi della distribuzione temporale dei flussi di cassa delle attività e delle passività finanziarie nonché delle operazioni fuori bilancio;
- l'individuazione:
 - delle poste che non presentano una scadenza definita (poste "a vista e a revoca");
 - degli strumenti finanziari che incorporano componenti opzionali (esplicite o implicite) che possono modificare l'entità e/o la distribuzione temporale dei flussi di cassa (ad esempio, opzioni di rimborso anticipato);
 - degli strumenti finanziari che per natura determinano flussi di cassa variabili in funzione dell'andamento di specifici sottostanti (ad esempio, strumenti derivati);
- l'analisi del livello di seniority degli strumenti finanziari.

I processi in cui il rischio di liquidità della banca si origina sono rappresentate principalmente dai processi della Finanza/Tesoreria, della Raccolta e del Credito.

La regolamentazione interna sulla gestione del rischio di liquidità risponde ai requisiti previsti dalle disposizioni di vigilanza e garantisce la coerenza tra le misurazioni gestionali e quelle regolamentari.

La Banca adotta un sistema di governo e gestione del rischio di liquidità che, in conformità alle disposizioni delle Autorità di Vigilanza, persegue gli obiettivi di:

- disporre di liquidità in qualsiasi momento e, quindi, di rimanere nella condizione di far fronte ai propri impegni di pagamento in situazioni sia di normale corso degli affari, sia di crisi;
- finanziare le proprie attività alle migliori condizioni di mercato correnti e prospettiche.

A tal fine, nella sua funzione di organo di supervisione strategica, il CdA della Banca definisce le strategie, politiche, responsabilità, processi, obiettivi di rischio, soglie di tolleranza e limiti all'esposizione al rischio di liquidità (operativa e strutturale), nonché strumenti per la gestione del rischio liquidità - in condizioni sia di normale corso degli affari, sia di crisi di liquidità - formalizzando la propria normativa interna in materia di governo e di gestione del rischio di liquidità.

La liquidità della Banca è gestita dall'Area Finanza, conformemente agli indirizzi strategici stabiliti dal CdA. A tal fine, essa si avvale delle previsioni di impegno rilevate tramite uno scadenziario relativo ai fabbisogni e disponibilità di liquidità nei successivi n giorni, la cui alimentazione è affidata alla stessa struttura.

La funzione Finanza monitora quotidianamente:

- Il saldo liquido prospettico giornaliero per ogni giorno dei successivi 30 giorni dei conti correnti di corrispondenza;
- L'importo delle Attività Prontamente Monetizzabili al netto di eventuali vincoli o impegni;
- Il valore prospettico a fine mese del requisito regolamentare LCR, utilizzando modelli interni semplificati, basati sull'ultima segnalazione disponibile;
- L'ammontare delle APM nette deve coprire l'eventuale saldo prospettico giornaliero negativo sull'orizzonte di analisi.

In caso contrario, la funzione Finanza verifica la copertura dell'importo eccedente le APM tramite il margine disponibile delle linee di credito, eventualmente garantita da titoli, ottenute da altri Istituti.

In caso di incapacità di copertura dell'eventuale saldo prospettico negativo, la funzione Finanza informa tempestivamente la funzione Risk Management e la Direzione Generale. La Direzione Generale si attiva prontamente per effettuare un monitoraggio più profondo e per avviare i contatti utili al reperimento delle risorse necessarie.

La reportistica elaborata dalla funzione Finanza con l'evidenza della natura della copertura dell'eventuale saldo prospettico negativo viene messa a disposizione della funzione Risk Management e della Direzione Generale.

Sono definiti i presidi organizzativi del rischio di liquidità in termini di controlli di linea e attività in capo alle funzioni di controllo di II e III livello. Il controllo del rischio di liquidità è di competenza della funzione Funzione Risk Management) ed è finalizzato a verificare la disponibilità di riserve di liquidità sufficienti ad assicurare la solvibilità nel breve termine e la diversificazione delle fonti di finanziamento nonché, al tempo stesso, il mantenimento di un sostanziale equilibrio fra le scadenze medie di impieghi e raccolta nel medio/lungo termine.

La Banca intende perseguire un duplice obiettivo:

- la gestione della liquidità operativa finalizzata a verificare la capacità della Banca di far fronte agli impegni di pagamento per cassa, previsti e imprevisi, di breve termine (fino a 12 mesi);
- la gestione della liquidità strutturale volte a mantenere un adeguato rapporto tra passività complessive e attività a medio/lungo termine (oltre i 12 mesi).

La Banca ha strutturato il presidio della liquidità operativa di breve periodo (fino 12 mesi) su diversi livelli al fine di assicurare il mantenimento di condizioni di equilibrio finanziario con riferimento a orizzonti temporali di brevissimo e breve termine.

La misurazione e il monitoraggio mensile della posizione di **liquidità operativa** avviene attraverso:

- l'indicatore LCR, per la posizione di liquidità a 30 giorni, così come determinato sulla base di quanto prescritto dal RD-LCR e trasmesso (secondo lo schema elaborato dall'EBA) su base mensile all'autorità di vigilanza;
- l'"Indicatore di Liquidità Gestionale" su diverse scadenze temporali fino a 12 mesi, costituito dal rapporto fra le attività liquide e i flussi di cassa netti calcolati con metriche gestionali in condizioni di normale corso degli affari;
- la propria posizione di liquidità mediante l'indicatore "Time To Survival", volto a misurare la capacità di coprire lo sbilancio di liquidità generato dall'operatività inerziale delle poste di bilancio;
- un set di indicatori sintetici finalizzati ad evidenziare vulnerabilità nella posizione di liquidità della Banca in riferimento ai diversi fattori di rischio rilevanti, ad esempio la concentrazione di rimborsi, la concentrazione della raccolta, la dipendenza dalla raccolta interbancaria;
- l'analisi del livello di asset encumbrance e quantificazione delle Attività Prontamente Monetizzabili.

In particolare, per quanto concerne la concentrazione delle fonti di provvista al 31 dicembre 2018: (i) l'incidenza della raccolta dalle prime 10 controparti non bancarie sul totale della raccolta della Banca da clientela ordinaria risulta pari al 37%; pur considerando le caratteristiche di stabilità della relazione commerciale esistente con i principali depositanti e le ampie disponibilità di riserve liquide disponibili, la Banca si è posta un obiettivo di mitigazione della concentrazione della raccolta, consapevole dell'attuale rischio assunto; (ii) il rapporto tra l'ammontare dei certificati di deposito e delle obbligazioni in scadenza nel 2019 e il totale della raccolta da clienti è pari al 16%; (iii) l'incidenza della somma delle operazioni di rifinanziamento del portafoglio titoli sul totale della raccolta diretta è all'incirca pari al 8%.

L'esposizione della Banca a flussi di cassa in uscita inattesi riguardano principalmente:

- le poste che non presentano una scadenza definita (in primis conti correnti passivi e depositi liberi);
- le passività a scadenza (certificati di deposito, depositi vincolati) che, su richiesta del depositante, possono essere rimborsate anticipatamente;
- le obbligazioni di propria emissione, per le quali la banca al fine di garantirne la liquidità sul mercato ha assunto un impegno al riacquisto;
- gli impegni di scambio di garanzie reali derivanti dagli accordi di marginazione relativi all'operatività in derivati OTC;
- i margini disponibili sulle linee di credito concesse;

Ai fini di valutare la propria vulnerabilità alle situazioni di tensione di liquidità eccezionali ma plausibili, la Banca calcola e monitora l'indicatore LCR così come determinato sulla base di quanto prescritto dal RD-LCR e trasmesso (secondo lo schema elaborato dall'EBA) su base mensile all'autorità di vigilanza; inoltre, periodicamente, sono condotte delle prove di stress in termini di analisi di sensitività e/o di "scenario". Questi ultimi, condotti secondo un approccio qualitativo basato sull'esperienza aziendale e sulle indicazioni fornite dalla normativa e dalle linee guida di vigilanza, contemplano due "scenari" di crisi di liquidità, di mercato/sistemica e specifica della singola banca. I relativi risultati forniscono altresì un supporto per la: (i) valutazione dell'adeguatezza dei limiti operativi, (ii) pianificazione e l'avvio di transazioni compensative di eventuali sbilanci; (iii) revisione periodica del Piano di emergenza (Contingency Funding Plan - CFP). Inoltre, la Banca calcola e monitora un indicatore finalizzato a misurare un'estensione dello scenario di stress contemplato dalla regolamentazione del LCR. L'obiettivo è quello di valutare l'impatto di prove di carico aggiuntive dovute ad uno "scenario" combinato di crisi specifica e di mercato/sistemica costruito secondo una predeterminata severity.

Con riferimento alla gestione della liquidità strutturale la Banca utilizza la reportistica di analisi disponibile mensilmente nell'ambito del Servizio Consulenza Direzionale di Cassa Centrale Banca.

Gli indicatori della "Trasformazione delle Scadenze" misurano la durata e la consistenza di impieghi a clientela, raccolta da clientela a scadenza e mezzi patrimoniali disponibili al fine di giudicare la coerenza e la sostenibilità nel tempo della struttura finanziaria della Banca.

L'indicatore "*Net Stable Funding Ratio*", costituito dal rapporto fra le fonti di provvista stabili e le attività a medio-lungo termine. L'indicatore è stato definito su una logica analoga alla regola di liquidità strutturale prevista dal *framework* prudenziale di Basilea 3.

Per entrambi gli indicatori la Banca può verificare sia la propria posizione relativa nell'ambito di diversi sistemi di confronto aventi ad oggetto Banche di credito cooperativo aderenti al Servizio Consulenza Direzionale di Cassa Centrale Banca, sia l'evoluzione temporale mese per mese degli indicatori sintetici proposti.

Le risultanze delle analisi effettuate vengono presentate al comitato rischi. Il posizionamento della Banca relativamente alla liquidità operativa e strutturale viene altresì rendicontato con frequenza almeno trimestrale al Consiglio di Amministrazione.

La Banca ha definito degli indicatori di pre-allarme di crisi, specifica e sistemica/di mercato, ossia un insieme di rilevazioni di natura qualitativa e quantitativa utili per l'individuazione di segnali che evidenzino un potenziale incremento dell'esposizione al rischio di liquidità. Tali indicatori rappresentano, unitariamente ai risultati derivanti dalla misurazione del rischio di liquidità, un elemento informativo importante per l'attivazione delle misure di attenuazione del rischio di liquidità previste dal Contingency Funding Plan (CFP).

La Banca si è dotata anche di un *Contingency Funding Plan* (CFP), ossia di procedure organizzative e operative da attivare per fronteggiare situazioni di allerta o crisi di liquidità. Nel CFP della Banca sono quindi definiti gli stati di non ordinaria operatività ed i processi e strumenti per la relativa attivazione/gestione (ruoli e responsabilità degli organi e delle unità organizzative aziendali coinvolti, indicatori di preallarme di crisi sistemica e specifica, procedure di monitoraggio e di attivazione degli stati di non ordinaria operatività, strategie e strumenti di gestione delle crisi).

La Banca, tradizionalmente, ha registrato una significativa disponibilità di risorse liquide in virtù sia della composizione dei propri *asset*, formati prevalentemente da strumenti finanziari di alta qualità ed *eligible* per operazioni di rifinanziamento con l'Eurosistema, sia dal mantenimento di margini di sicurezza in termini di eccedenza della raccolta diretta a fronte degli impieghi nei confronti della clientela.

La composizione del portafoglio di proprietà della Banca, formato prevalentemente da strumenti finanziari con le sopraccitate caratteristiche, la linea di credito garantita stipulata con Cassa Centrale Banca per soddisfare inattese esigenze di liquidità e i limiti operativi rappresentano i principali strumenti di attenuazione del rischio di liquidità.

Al 31 dicembre 2018 l'importo delle riserve di liquidità stanziabili presso la Banca Centrale Europea (BCE) ammonta a complessivi circa Euro 96 milioni, di cui circa 66 non impegnati.

Il ricorso al rifinanziamento presso la BCE ammonta a Euro 20 milioni ed è gestito tramite Cassa Centrale Banca.

Dal punto di vista strutturale, la Banca, al 31 dicembre 2017 presenta una struttura per fasce di scadenza equilibrata in quanto dispone di un ammontare di provvista stabile e patrimonio sufficiente a bilanciare le attività a medio-lungo termine. In particolare, con riferimento al profilo di scadenza, l'ammontare delle attività a medio lungo termine, rappresentate principalmente dalla quota di titoli detenuti nel portafoglio bancario a scadenza più lunga, dai mutui e dai prestiti verso clientela, risulta bilanciato della provvista stabile, rappresentata oltre che dal patrimonio, dalle passività a scadenza medio – lungo termine e dalle passività a vista che presentano, comunque, in base alle caratteristiche dei depositanti, discreti tassi di stabilità. Al fine di mitigare l'esposizione al rischio di liquidità strutturale si specifica, inoltre, che risultano relativamente contenuti gli investimenti in titoli diversi da attività liquide (ad esempio titoli bancari, OICR, azioni), così come le immobilizzazioni (materiali ed immateriali).

Coerentemente con le linee guida del piano industriale e considerati gli impegni di rimborso delle operazioni eseguite con la BCE, particolare e crescente attenzione sarà data alla posizione di liquidità della Banca.

Informazioni di natura quantitativa

1. Distribuzione temporale per durata residua contrattuale delle attività e passività finanziarie

Voci/Scaglioni temporali	A vista	Da oltre 1 giorno a 7 giorni	Da oltre 7 giorni a 15 giorni	Da oltre 15 giorni a 1 mese	Da oltre 1 mese fino a 3 mesi	Da oltre 3 mesi fino a 6 mesi	Da oltre 6 mesi fino a 1 anno	Da oltre 1 anno fino a 5 anni	Oltre 5 anni	Durata indeter.
Attività per cassa	33.032	2.363	11.888	6.454	34.701	13.960	21.962	105.434	63.028	1.875
A.1 Titoli di Stato	-	5	21	64	257	281	6.639	55.841	30.570	-
A.2 Altri titoli di debito	-	-	1	2	20	835	28	3.359	1.872	-
A.3 Quote O.I.C.R.	763	-	-	-	-	-	-	-	-	-
A.4 Finanziamenti	32.269	2.358	11.866	6.388	34.425	12.843	15.296	46.234	30.586	1.875
- banche	15.324	-	-	-	-	-	-	-	-	1.875
- clientela	16.945	2.358	11.866	6.388	34.425	12.843	15.296	46.234	30.586	-
Passività per cassa	184.124	0	3.018	2.615	10.528	9.240	21.061	37.020	36	-
B.1 Depositi e conti correnti	184.123	-	2.892	2.589	3.012	500	17.565	15.007	-	-
- banche	5.312	-	2.892	2.088	3.012	-	-	15.007	-	-
- clientela	178.811	-	-	502	-	500	17.565	-	-	-
B.2 Titoli di debito	0	0	126	26	7.516	8.247	2.987	20.925	-	-
B.3 Altre passività	1	-	-	-	-	493	509	1.088	36	-
Operazioni "fuori bilancio"	349	-	-	-	-	-	-	-	-	-
C.1 Derivati finanziari con scambio di capitale	349	-	-	-	-	-	-	-	-	-
- posizioni lunghe	1.068	-	-	-	-	-	-	-	-	-
- posizioni corte	718	-	-	-	-	-	-	-	-	-
C.2 Derivati finanziari senza scambio di capitale	-	-	-	-	-	-	-	-	-	-
- posizioni lunghe	-	-	-	-	-	-	-	-	-	-
- posizioni corte	-	-	-	-	-	-	-	-	-	-
C.3 Depositi e finanziamenti da ricevere	-	-	-	-	-	-	-	-	-	-
- posizioni lunghe	-	-	-	-	-	-	-	-	-	-
- posizioni corte	-	-	-	-	-	-	-	-	-	-
C.4 Impegni irrevocabili a erogare fondi	-	-	-	-	-	-	-	-	-	-
- posizioni lunghe	-	-	-	-	-	-	-	-	-	-
- posizioni corte	-	-	-	-	-	-	-	-	-	-
C.5 Garanzie finanziarie rilasciate	-	-	-	-	-	-	-	-	-	-
C.6 Garanzie finanziarie ricevute	-	-	-	-	-	-	-	-	-	-
C.7 Derivati creditizi con scambio di capitale	-	-	-	-	-	-	-	-	-	-
- posizioni lunghe	-	-	-	-	-	-	-	-	-	-
- posizioni corte	-	-	-	-	-	-	-	-	-	-
C.8 Derivati creditizi senza scambio di capitale	-	-	-	-	-	-	-	-	-	-
- posizioni lunghe	-	-	-	-	-	-	-	-	-	-
- posizioni corte	-	-	-	-	-	-	-	-	-	-

SEZIONE 5 – RISCHI OPERATIVI

Informazioni di natura qualitativa

A. Aspetti generali, processi di gestione e metodi di misurazione del rischio operativo

Il rischio operativo, così come definito dalla regolamentazione prudenziale, è il rischio di subire perdite derivanti dall'inadeguatezza o dalla disfunzione di procedure, risorse umane e sistemi interni, oppure da eventi esogeni.

Tale definizione include il rischio legale (ovvero il rischio di subire perdite derivanti da violazioni di leggi o regolamenti, da responsabilità contrattuale o extra-contrattuale ovvero da altre controversie), ma non considera quello di reputazione e quello strategico.

Il rischio operativo si riferisce, dunque, a diverse tipologie di eventi che non sono singolarmente rilevanti e che vengono quantificati congiuntamente per l'intera categoria di rischio.

Il rischio operativo, connaturato nell'esercizio dell'attività bancaria, è generato trasversalmente da tutti i processi aziendali. In generale, le principali fonti di manifestazione del rischio operativo sono riconducibili alle frodi interne, alle frodi esterne, ai rapporti di impiego e sicurezza sul lavoro, agli obblighi professionali verso i clienti ovvero alla natura o caratteristiche dei prodotti, ai danni da eventi esterni e alla disfunzione dei sistemi informatici.

Nell'ambito dei rischi operativi, risultano significative le seguenti sottocategorie di rischio, enucleate dalle stesse disposizioni di vigilanza:

il rischio informatico ossia il rischio di incorrere in perdite economiche, di reputazione e di quote di mercato in relazione all'utilizzo di tecnologia dell'informazione e della comunicazione (Information and Communication Technology – ICT);

il rischio di esternalizzazione ossia legato alla scelta di esternalizzare a terzi fornitori lo svolgimento di una o più attività aziendali;

In quanto rischio trasversale rispetto ai processi, il rischio operativo trova i presidi di controllo e di attenuazione nella disciplina in vigore (regolamenti, disposizioni attuative, deleghe), che opera soprattutto in ottica preventiva. Sulla base di tale disciplina sono poi impostati specifici controlli di linea a verifica ed ulteriore presidio di tale tipologia di rischio.

La disciplina in vigore è trasferita anche nelle procedure informatiche con l'obiettivo di presidiare, nel continuo, la corretta attribuzione delle abilitazioni ed il rispetto delle segregazioni funzionali in coerenza con i ruoli.

Disciplina e controlli di linea sono regolamentati dal CdA, attuati dalla direzione e aggiornati, ordinariamente, dai responsabili specialistici.

La Banca dispone di una serie di manuali che forniscono una descrizione dettagliata dei controlli di linea posti a presidio dei rischi inerenti alcuni tra i principali processi operativi della Banca (Credito, Finanza, Amministrazione e Segnalazioni, Filiale). Questi documenti vogliono essere un agile strumento operativo in grado di garantire il supporto nella realizzazione dei citati controlli, oltreché la tracciabilità degli stessi, così come richiesto dalle Autorità di Vigilanza.

Nella gestione e controllo dei Rischi Operativi sono coinvolte le diverse funzioni aziendali, ciascuna delle quali è destinataria dell'attribuzione di specifiche responsabilità, coerenti con la titolarità delle attività dei processi nei quali il rischio in argomento si può manifestare.

Un ruolo particolare è assunto dalle funzioni di Risk Management, deputata all'analisi e valutazione dei rischi operativi e Conformità (Compliance), deputata al presidio e al controllo del rispetto delle norme e che fornisce un supporto nella prevenzione e gestione del rischio di incorrere in sanzioni giudiziarie o amministrative, di riportare perdite rilevanti conseguenti alla violazione di normativa esterna (leggi o regolamenti) o interna (statuto, codici di condotta, codici di autodisciplina).

Vi sono infine i controlli di terzo livello: come già precedentemente indicato, il Consiglio di Amministrazione del 29 febbraio 2016, ha deliberato di affidare, per il triennio 2016/2018, l'incarico di outsourcer per la Funzione di Internal Audit a PricewaterhouseCoopers S.p.A., primaria società di Revisione in possesso dei requisiti previsti dalla normativa di Banca d'Italia, confermando come referente interno del servizio un Amministratore Indipendente.

L'Internal Audit esamina periodicamente la funzionalità del sistema dei controlli nell'ambito dei vari processi aziendali.

Nell'ambito del complessivo assessment, con specifico riferimento alla componente di rischio legata all'esternalizzazione di processi/attività aziendali si evidenzia che la Banca si avvale, in via prevalente dei servizi offerti da società/enti appartenenti al Sistema del Credito Cooperativo, costituite e operanti nella logica di servizio prevalente - quando non esclusivo - alle BCC-CR, offrendo soluzioni mirate, coerenti con le caratteristiche delle stesse. Queste circostanze costituiscono una mitigazione dei rischi assunti dalla Banca nell'esternalizzazione di funzioni di controllo od operative importanti. Ciò posto, pur se alla luce delle considerazioni richiamate, considerata la rilevanza che il ricorso all'esternalizzazione assume per la Banca, è stata condotta un'attenta valutazione delle modalità, dei contenuti e dei tempi del complessivo percorso di adeguamento alle nuove disposizioni.

Con riguardo a tutti i profili di esternalizzazione in essere, sono state attivate le modalità atte ad accertare il corretto svolgimento delle attività da parte del fornitore predisponendo, in funzione delle diverse tipologie, differenti livelli di protezione contrattuale e di controllo con riguardo all'elenco delle esternalizzazioni di funzioni operative importanti e di funzioni aziendali di controllo.

La Banca mantiene internamente la competenza richiesta per controllare efficacemente le funzioni operative importanti esternalizzate (FOI) e per gestire i rischi connessi con l'esternalizzazione, inclusi quelli derivanti da potenziali conflitti di interessi del fornitore di servizi. In tale ambito, è stato individuato all'interno dell'organizzazione, un referente interno per ciascuna delle attività esternalizzate, dotato di adeguati requisiti di professionalità, responsabile del controllo del livello dei servizi prestati dall'outsourcer e sanciti nei rispettivi contratti di esternalizzazione e dell'informativa agli Organi Aziendali sullo stato e l'andamento delle funzioni esternalizzate.

Con riferimento alla misurazione regolamentare del requisito prudenziale a fronte dei rischi operativi, la Banca, in considerazione dei propri profili organizzativi, operativi e dimensionali, ha deliberato l'applicazione del metodo base (*Basic Indicator Approach* – BIA).

Sulla base di tale metodologia, il requisito patrimoniale a fronte dei rischi operativi viene misurato applicando il coefficiente regolamentare del 15% alla media delle ultime tre osservazioni su base annuale di un indicatore del volume di operatività aziendale. Qualora da una delle osservazioni risulti che l'indicatore rilevante è negativo o nullo, non si tiene conto di questo dato nel calcolo della media triennale.

La Banca ha adottato un regolamento interno in ambito rischio operativo che sistematizza l'approccio della Banca allo stesso ed è imperniato su attività di raccolta periodica dei dati di perdita e conseguente verifica di coerenza con quanto calcolato in termini di requisito patrimoniale. Il regolamento è stato approvato dal consiglio di amministrazione del 27 aprile 2017. I dati di perdita operativa registrati nel corso dell'anno hanno confermato l'ampia capienza del requisito patrimoniale rispetto a quanto effettivamente rilevato.

Rischio Operativo	
Indicatore Rilevante	Importo
Indicatore rilevante 2016	3.867
Indicatore rilevante 2017	5.181
Indicatore rilevante 2018	6.965

PUBBLICAZIONE DELL'INFORMATIVA AL PUBBLICO

Si rende noto che Credito Lombardo Veneto S.p.A., con riferimento all'Informativa al pubblico, presenta le informazioni richieste sul proprio sito internet al link www.crelove.it.

PARTE F – INFORMAZIONI SUL PATRIMONIO

SEZIONE 1 – IL PATRIMONIO DELL’IMPRESA

A. Informazioni di natura qualitativa

Una delle consolidate priorità strategiche della Banca è rappresentata dalla consistenza e dalla dinamica dei mezzi patrimoniali. Il patrimonio costituisce, infatti, il primo presidio a fronte dei rischi connessi all’operatività bancaria e il principale parametro di riferimento per le valutazioni condotte dall’autorità di vigilanza e dal mercato sulla solvibilità dell’intermediario. Esso contribuisce positivamente alla formazione del reddito di esercizio, permette di fronteggiare le immobilizzazioni tecniche e finanziarie della Banca, accompagna la crescita dimensionale rappresentando un elemento decisivo nelle fasi di sviluppo.

Il patrimonio netto della Banca è determinato dalla somma del capitale sociale, della riserva sovrapprezzo azioni, delle riserve di utili, delle riserve da valutazione, degli strumenti di capitale, delle azioni proprie e dall’utile di esercizio, per la quota da destinare a riserva, così come indicato nella Parte B della presente Sezione.

La nozione di patrimonio che la Banca utilizza nelle sue valutazioni è riconducibile alla nozione di “fondi propri” come stabilita dal Regolamento (UE) n. 575/2013 (CRR), articolata nelle seguenti componenti:

- capitale di classe 1 (Tier 1), costituito dal capitale primario di classe 1 (Common Equity Tier 1 – CET 1) e dal capitale aggiuntivo di classe 1 (Additional Tier 1 – AT1);
- capitale di classe 2 (Tier 2 – T2).

Il patrimonio così definito, presidio principale dei rischi aziendali secondo le disposizioni di vigilanza prudenziale, rappresenta infatti il miglior riferimento per una efficace gestione, in chiave sia strategica, sia di operatività corrente, in quanto risorsa finanziaria in grado di assorbire le possibili perdite prodotte dall’esposizione della Banca a tutti i rischi assunti, assumendo un ruolo di garanzia nei confronti dei depositanti e dei creditori in generale.

La normativa di vigilanza richiede di misurare la complessiva adeguatezza patrimoniale della Banca, sia in via attuale, sia in via prospettica e in ipotesi di “stress” per assicurare che le risorse finanziarie disponibili siano adeguate a coprire tutti i rischi anche in condizioni congiunturali avverse; ciò con riferimento, oltre che ai rischi del c.d. “Primo Pilastro” (rappresentati dai rischi di credito e di controparte - misurati in base alla categoria delle controparti debitorie, alla durata e tipologia delle operazioni e alle garanzie personali e reali ricevute- dai rischi di mercato sul portafoglio di negoziazione e dal rischio operativo), ad ulteriori fattori di rischio - c.d. rischi di “Secondo Pilastro” - che insistono sull’attività aziendale (quali, ad esempio, il rischio di concentrazione, il rischio di tasso di interesse sul portafoglio bancario, etc..).

Il presidio dell’adeguatezza patrimoniale attuale e prospettica è sviluppata quindi in una duplice accezione:

- capitale regolamentare a fronte dei rischi di I Pilastro;
- capitale interno complessivo a fronte dei rischi di II Pilastro, ai fini del processo ICAAP.

Con l’obiettivo di mantenere costantemente adeguata la propria posizione patrimoniale, la Banca si è dotata di processi e strumenti per determinare il livello di capitale interno adeguato a fronteggiare ogni tipologia di rischio assunto, nell’ambito di una valutazione dell’esposizione, attuale, prospettica e in situazione di “stress” che tiene conto delle strategie aziendali, degli obiettivi di sviluppo, dell’evoluzione del contesto di riferimento.

Annualmente, nell’ambito del processo di definizione degli obiettivi di budget, viene svolta un’attenta verifica di compatibilità delle proiezioni: in funzione delle dinamiche attese degli aggregati patrimoniali ed economici, se necessario, vengono già in questa fase individuate e attivate le iniziative necessarie ad assicurare l’equilibrio patrimoniale e la disponibilità delle risorse finanziarie coerenti con gli obiettivi strategici e di sviluppo della Banca.

La verifica del rispetto dei requisiti di vigilanza e della conseguente adeguatezza del patrimonio avviene trimestralmente. Gli aspetti oggetto di verifica sono principalmente i “ratios” rispetto alla struttura finanziaria della Banca (impieghi, crediti anomali, immobilizzazioni, totale attivo) e il grado di copertura dei rischi.

Per i requisiti patrimoniali minimi si fa riferimento ai parametri obbligatori stabiliti dalle vigenti disposizioni di vigilanza (art. 92 del CRR), in base alle quali il capitale primario di classe 1 della banca (CET 1) deve soddisfare almeno il requisito

del 4,5% del totale delle attività di rischio ponderate (“CET1 capital ratio”), il capitale di classe 1 (Tier 1) deve rappresentare almeno il 6% del totale delle predette attività ponderate (“Tier 1 capital ratio”) e il complesso dei fondi propri della banca deve attestarsi almeno all'8% del totale delle attività ponderate (“Total capital ratio”).

Si rammenta in proposito che la Banca d'Italia emana annualmente una specifica decisione in merito ai requisiti patrimoniali che la Banca deve rispettare a seguito del processo di revisione e valutazione prudenziale (supervisory review and evaluation process- SREP) condotto ai sensi degli art. 97 e seguenti della Direttiva UE n. 36/2013 (CRD IV) e in conformità con quanto disposto dall'ABE relativamente all'imposizione di requisiti patrimoniali specifici aggiuntivi nel documento “Orientamenti sulle procedure e sulle metodologie comuni per il processo di revisione e valutazione prudenziale”, pubblicato il 19 dicembre 2014.

In particolare, il citato articolo 97 della CRD IV stabilisce che la Banca d'Italia debba periodicamente riesaminare i dispositivi, le strategie, i processi e i meccanismi che le banche vigilate mettono in atto per fronteggiare il complesso dei rischi a cui sono esposte. Con lo SREP l'Autorità competente, quindi, riesamina e valuta il processo di determinazione dell'adeguatezza patrimoniale condotto internamente dalla Banca, analizza i profili di rischio della stessa sia singolarmente, sia in un'ottica aggregata, anche in condizioni di stress, ne valuta il contributo al rischio sistemico; valuta il sistema di governo aziendale, la funzionalità degli organi, la struttura organizzativa e il sistema dei controlli interni; verifica l'osservanza del complesso delle regole prudenziali.

Al termine di tale processo, l'Autorità competente, ai sensi dell'art. 104 della CRD IV, ha anche il potere di richiedere a fronte della rischiosità complessiva dell'intermediario un capitale aggiuntivo rispetto ai requisiti minimi dianzi citati; i ratios patrimoniali quantificati tenendo conto dei requisiti aggiuntivi hanno carattere vincolante (“target ratio”).

I requisiti patrimoniali basati sul profilo di rischio della Banca, ai sensi del provvedimento sul capitale del 17/04/2018, si compongono, quindi, di requisiti di capitale vincolanti (costituiti dalla somma dei requisiti minimi ex art. 92 del CRR e dei requisiti vincolanti aggiuntivi determinati a esito dello SREP 2017) e del requisito di riserva di conservazione del capitale applicabile alla luce della vigente disciplina transitoria nella misura dell'1,875% (2,5% secondo i criteri a regime, nel 2019), complessivamente intesi come overall capital requirement ratio - OCR, come di seguito indicato:

- 7,075% con riferimento al CET 1 ratio (composto da una misura vincolante del 5,2% e per la parte restante dalla componente di riserva di conservazione del capitale);
- 8,812% con riferimento al TIER 1 ratio (composto da una misura vincolante del 6,937% e per la parte restante dalla componente di riserva di conservazione del capitale);
- 11,125% con riferimento al Total Capital Ratio (composto da una misura vincolante del 9,25% e per la parte restante dalla componente di riserva di conservazione del capitale);

La riserva di conservazione di capitale è interamente coperta da CET1.

In caso di riduzione di uno dei ratio patrimoniali al di sotto dell'OCR, ma al di sopra della misura vincolante, occorre procedere all'avvio delle misure di conservazione del capitale. Qualora uno dei ratio dovesse scendere al di sotto della misura vincolante occorre dare corso a iniziative atte al ripristino immediato dei ratio su valori superiori al limite vincolante.

Al fine di assicurare che le misure vincolanti siano rispettate anche in caso di deterioramento economico/finanziario, a fronte di una maggiore esposizione ai rischi in condizioni di stress la Banca è inoltre destinataria delle seguenti misure di capital guidance:

- 8,23% con riferimento al CET 1 ratio;
- 9,967% con riferimento al TIER 1 ratio;
- 12,28% con riferimento al Total Capital Ratio.

Tali livelli di capitale rappresentano un'aspettativa della Banca d'Italia sulla detenzione di riserve aggiuntive da parte della Banca. Laddove anche solo uno dei ratio di capitale della Banca scenda al di sotto dei livelli in argomento, la Banca dovrà informare Banca d'Italia, fornendo motivazioni e indicando i termini del piano di riallineamento che consentirà di ritornare al livello atteso entro due anni.

Per quanto attiene al capital conservation buffer si evidenzia che, ai sensi della disciplina transitoria applicabile, dal 1° gennaio 2019 la Banca sarà tenuta a detenere una misura pari al 2,5% delle attività di rischio complessive (con un

incremento di 0,625% rispetto al coefficiente 2018). Di conseguenza, a partire dal 1° gennaio 2019, gli overall capital requirement ratio - OCR sopra richiamati sono da considerarsi rivisti secondo quanto riportato di seguito:

- 7,70% con riferimento al CET 1 ratio;
- 9,437% con riferimento al TIER 1 ratio;
- 11,75% con riferimento al Total Capital Ratio.

Risultano invece immutate le misure di capital guidance.

La Banca presenta un rapporto tra capitale primario di classe 1 - CET 1 - ed attività di rischio ponderate (CET 1 ratio) pari al 17,55%, superiore alla misura vincolante di CET1 ratio assegnata; un rapporto tra capitale di classe 1 ed attività di rischio ponderate (coefficiente di capitale di classe 1 – Tier 1 ratio) pari al 17,55%, superiore alla misura vincolante di Tier 1 ratio assegnata alla Banca; un rapporto tra fondi propri ed attività di rischio ponderate (coefficiente di capitale totale) pari al 17,55%, superiore alla misura di coefficiente di capitale totale vincolante assegnata alla Banca.

La consistenza dei fondi propri risulta, oltre che pienamente capiente su tutti e tre i livelli vincolanti di capitale, adeguata alla copertura del capital conservation buffer e della capital guidance. L'eccedenza rispetto all'overall capital requirement in essere al 31 dicembre 2018 si attesta a Euro 9,4 mln.

La Banca ha redatto e mantiene, in linea con le previsioni regolamentari in materia e in coerenza con il Risk Appetite Framework adottato, il proprio "Piano di Risanamento".

B. Informazioni di natura quantitativa

B.1 Patrimonio dell'impresa: composizione

Voci/Valori	Importo Dicembre 2018	Importo Dicembre 2017
1. Capitale	36.800	32.000
2. Sovrapprezzi di emissione	-	-
3. Riserve	(8.486)	(6.683)
- di utili	(7.303)	(6.801)
a) legale	14	14
b) statutaria	-	-
c) azioni proprie	-	-
d) altre	(7.318)	(6.816)
- altre	(1.182)	118
4. Strumenti di capitale	-	-
5. (Azioni proprie)	-	-
6. Riserve da valutazione	(502)	(82)
- Titoli di capitale designati al fair value con impatto sulla redditività complessiva	-	-
- Copertura di titoli di capitale designati al fair value con impatto sulla redditività complessiva	-	-
- Attività finanziarie (diverse dai titoli di capitale) valutate al fair value con impatto sulla redditività complessiva	(502)	-
- Attività finanziarie disponibili per la vendita (ex voce 40 IAS 39) impatto sulla redditività complessiva	-	(82)
- Attività materiali	-	-
- Attività immateriali	-	-
- Copertura di investimenti esteri	-	-
- Copertura dei flussi finanziari	-	-
- Strumenti di copertura (elementi non designati)	-	-
- Differenze di cambio	-	-
- Attività non correnti e gruppi di attività in via di dismissione	-	-
- Passività finanziarie designate al fair value con impatto a conto economico (variazioni del proprio merito creditizio)	-	-
- Utili (perdite) attuariali relativi a piani previdenziali a benefici definiti	-	-
- Quote delle riserve da valutazione relative alle partecipate valutate al patrimonio netto	-	-
- Leggi speciali di rivalutazione	-	-
7. Utile (perdita) d'esercizio	35	(734)
Totale	27.847	24.500

Il capitale della Banca è costituito da azioni ordinarie del valore nominale di Euro uno cadauna.

Si segnala che a gennaio 2018 si è perfezionato l'aumento di capitale sociale di Euro 4.800 mila, portando quindi il capitale sociale agli attuali Euro 36.800.000.

Ulteriori informazioni sono fornite nella precedente Sezione 14 - Parte B del passivo del presente documento.

Le riserve di cui al punto 3 includono le riserve di utili già esistenti (riserva legale), nonché le riserve positive e negative connesse agli effetti della transizione ai principi contabili internazionali IAS/IFRS, in particolare con riferimento all'introduzione del principio contabile IFRS 9.

B.2 Riserve da valutazione delle attività finanziarie valutate al fair value con impatto sulla redditività complessiva: composizione

Attività/Valori	Importo dicembre-2018	
	Riserva positiva	Riserva negativa
1. Titoli di debito	201	703
2. Titoli di capitale	-	-
3. Finanziamenti	-	-
Totale	201	703

Nella colonna "riserva positiva" è indicato l'importo cumulato delle riserve da valutazione relative agli strumenti finanziari, che nell'ambito della categoria considerata, presentano alla data di riferimento del bilancio un fair value superiore al valore di prima iscrizione (attività finanziarie plusvalenti).

Nella colonna "riserva negativa" è indicato, per converso, l'importo cumulato delle riserve da valutazione relative agli strumenti finanziari, che nell'ambito della categoria considerata, presentano alla data di riferimento del bilancio un fair value inferiore al valore di prima iscrizione (attività finanziarie minusvalenti).

Gli importi indicati sono riportati al netto del relativo effetto fiscale.

B.3 Riserve da valutazione delle attività finanziarie valutate al fair value con impatto sulla redditività complessiva: variazioni annue

	Titoli di debito	Titoli di capitale	Finanziamenti
1. Esistenze iniziali	80	-	-
2. Variazioni positive	474	-	-
2.1 Incrementi di fair value	95	-	-
2.2 Rettifiche di valore per rischio di credito	335	X	-
2.3 Rigiro a conto economico di riserve negative da realizzo	44	X	-
2.4 Trasferimenti ad altre componenti di patrimonio netto (titoli di capitale)	-	-	-
2.5 Altre variazioni	-	-	-
3. Variazioni negative	(1.304)	-	-
3.1 Riduzioni di fair value	(64)	-	-
3.2 Riprese di valore per rischio di credito	(1.021)	-	-
3.3 Rigiro a conto economico da riserve positive: da realizzo	(219)	X	-
3.4 Trasferimenti ad altre componenti di patrimonio netto (titoli di capitale)	-	-	-
3.5 Altre variazioni	-	-	-
4. Rimanenze finali	(750)	-	-

B.4 Riserve da valutazione relative a piani a benefici definiti: variazioni annue

Non ci sono dati da segnalare.

SEZIONE 2 – I FONDI PROPRI E I COEFFICIENTI DI VIGILANZA

2.1 Fondi Propri

A. Informazioni di natura qualitativa

I fondi propri e i coefficienti patrimoniali sono stati calcolati sulla base dei valori patrimoniali e del risultato economico determinati con l'applicazione della normativa di bilancio prevista dai principi contabili internazionali IAS/IFRS e tenendo conto della nuova disciplina sui fondi propri e sui coefficienti prudenziali introdotta con l'emanazione del Regolamento (UE) n. 575/2013 (CRR) e della Direttiva (UE) n. 36/2013 (CRD IV), nonché delle correlate disposizioni di carattere tecnico-applicativo dell'EBA, oggetto di specifici regolamenti delegati della Commissione Europea.

I fondi propri derivano dalla somma delle componenti positive e negative, in base alla loro qualità patrimoniale; le componenti positive devono essere nella piena disponibilità della Banca, al fine di poterle utilizzare per fronteggiare il complesso dei requisiti patrimoniali di vigilanza sui rischi.

Il totale dei fondi propri, che costituisce il presidio di riferimento delle disposizioni di vigilanza prudenziale, è costituito dal capitale di classe 1 (Tier 1) e dal capitale di classe 2 (Tier 2 – T2); a sua volta, il capitale di classe 1 risulta dalla somma del capitale primario di classe 1 (Common Equity Tier 1 - CET 1) e del capitale aggiuntivo di classe 1 (Additional Tier 1 – AT1).

I tre predetti aggregati (CET 1, AT 1 e T2) sono determinati sommando algebricamente gli elementi positivi e gli elementi negativi che li compongono, previa considerazione dei c.d. “filtri prudenziali”. Con tale espressione si intendono tutti quegli elementi rettificativi, positivi e negativi, del capitale primario di classe 1, introdotti dalle autorità di vigilanza con il fine esplicito di ridurre la potenziale volatilità del patrimonio.

La vigente disciplina di vigilanza sui fondi propri e sui requisiti patrimoniali prevede:

- l'introduzione graduale (“phase-in”) di alcune regole lungo un periodo generalmente di 4 /5 anni, sulla cui base alcuni elementi che a regime sarebbero computabili o deducibili integralmente dal CET1 impattano sullo stesso solo per una data percentuale; di norma la percentuale residua rispetto a quella applicabile è computata/dedotta dall'AT1 e dal T2 o ponderata negli RWA;
- regole di “grandfathering” che consentono la computabilità parziale, con graduale esclusione entro il 2021, dei pregressi strumenti di capitale del patrimonio di base e del patrimonio supplementare che non soddisfano tutti i requisiti prescritti dal citato Regolamento (UE) n. 575/2013 per gli strumenti patrimoniali del CET1, AT1 e T2.

La normativa vigente prevede, inoltre, una serie di elementi da dedurre dal CET1 riguardo ai quali si evidenziano:

- azioni proprie detenute;
- avviamento e altre attività immateriali;
- attività per imposte anticipate (DTA) connesse alla redditività futura ma non derivanti da differenze temporanee (DTA su perdite portate a nuovo);
- esposizioni per le quali si è scelta l'opzione di della deduzione in luogo della ponderazione al 1.250% ai fini della determinazione degli RWA;
- investimenti non significativi in strumenti di CET1 emessi da società del settore finanziario (dedotti per la parte che eccede la franchigia prevista dalle norme);
- attività per imposte anticipate (DTA) che dipendono dalla redditività futura e derivano da differenze temporanee (dedotte per l'ammontare che eccede la franchigia prevista dalle norme);
- investimenti significativi in strumenti di CET1 emessi da società del settore finanziario (dedotti per la parte che eccede la franchigia prevista dalle norme).

Una parte delle disposizioni che regolano il predetto regime transitorio sono state dettate dalla Banca d'Italia, con la circolare n. 285/2013, nell'ambito delle opzioni nazionali consentite dal Regolamento (UE) n. 575/2013 alle competenti autorità.

Di seguito si illustrano gli elementi che compongono, rispettivamente, il capitale primario di classe 1, il capitale aggiuntivo di classe 1 ed il capitale di classe 2, in particolare:

Capitale primario di classe 1 (CET 1)

Il capitale primario di classe 1, che rappresenta l'insieme delle componenti patrimoniali di qualità più elevata, è costituito dai seguenti elementi: capitale sociale, sovrapprezzi di emissione, riserve di utili e di capitale, riserve da valutazione, "filtri prudenziali", deduzioni (come già richiamato, avviamento ed altre attività immateriali, azioni proprie detenute anche indirettamente e/o sinteticamente e impegni al riacquisto delle stesse, partecipazioni significative e non nel capitale di altri soggetti del settore finanziario detenute anche indirettamente e/o sinteticamente, attività fiscali differite, esposizioni verso cartolarizzazioni e altre esposizioni ponderabili al 1250% e dedotte dal capitale primario). Nella quantificazione degli anzidetti elementi si tiene conto anche degli effetti derivanti dal già citato "regime transitorio".

Si ricorda che la Banca, nei precedenti esercizi, non si è avvalsa della facoltà di non includere in alcun elemento dei fondi propri i profitti e le perdite non realizzate relative alle esposizioni verso le Amministrazioni centrali (UE) classificate nel portafoglio delle "Attività finanziarie disponibili per la vendita" e ha, quindi, applicato il regime transitorio previsto dagli articoli 467 e 468 del regolamento (CE) n. 575/2013 al trattamento dei profitti e delle perdite non realizzate relative alle esposizioni misurate al "fair value". In ogni caso, tale regime si è esaurito a seguito dell'introduzione, dal 1° gennaio 2018, del principio contabile IFRS 9, con conseguente piena rilevanza ai fini della determinazione dei fondi propri di tutte le variazioni (qualche ne sia il segno) di fair value delle attività finanziarie detenute, nel nuovo regime contabile, secondo un modello di business Hold to Collect and Sell e, verificato il superamento dell'SPPI test, misurate al fair value con impatto sul prospetto della redditività complessiva.

Sempre in merito all'applicazione del nuovo principio contabile, si rammenta inoltre che lo scorso 12 dicembre è stato adottato il regolamento (UE) 2017/2395 del Parlamento europeo e del Consiglio con il quale sono state apportate modifiche al Regolamento (UE) 575/2013 sui requisiti prudenziali per gli enti creditizi e le imprese di investimento (c.d. CRR), per introdurre una specifica disciplina transitoria volta ad attenuare gli impatti sul CET1 derivanti dall'applicazione del nuovo modello di impairment basato sulla valutazione della perdita attesa (c.d. expected credit losses - ECL) introdotto dall'IFRS 9.

Le disposizioni in argomento introducono un nuovo articolo 473 bis al CRR inerente alla possibilità di diluire, su 5 anni, l'impatto registrato a seguito dell'applicazione del nuovo modello valutativo introdotto dall'IFRS 9 per le attività finanziarie valutate al costo ammortizzato o al fair value con impatto rilevato nel prospetto della redditività complessiva. L'esercizio di tale previsione è facoltativo.

Tenuto conto della possibilità che, nello scenario di un modello di impairment ECL che incorpora elementi forward looking, anche dopo la data di transizione si possano registrare ulteriori inattesi aggravii valutativi legati a scenari previsionali negativi, la definizione del filtro tiene conto, limitatamente alle attività finanziarie in bonis, anche degli eventuali impatti registrati dopo la data di transizione.

Ai fini dell'applicazione delle disposizioni transitorie l'impatto del nuovo modello di impairment oggetto del filtro prudenziale è determinato come segue:

- in sede di transizione alle nuove regole contabili (first time adoption - FTA), sulla base della differenza (al netto di un eventuale effetto di riduzione dell'impatto sul CET1 derivante dalla deducibilità fiscale degli importi interessati) tra:
 - l'ammontare al 1° gennaio 2018 delle complessive svalutazioni - determinate in applicazione del nuovo modello di impairment IFRS 9 - delle attività finanziarie in bonis e deteriorate in essere al 31 dicembre 2017 e ricomprese nel perimetro applicativo dello stesso modello; e
 - l'ammontare complessivo delle rettifiche di valore determinate al 31 dicembre 2017 - ai sensi dello IAS 39 - sulle attività finanziarie classificate nei portafogli contabili "finanziamenti e crediti", "investimenti detenuti sino alla scadenza" e "attività finanziarie disponibili per la vendita" (diverse dagli strumenti rappresentativi di capitale e dalle quote di OICR);
- nelle successive date di riferimento, l'importo di cui al punto precedente viene incrementato della eventuale differenza, se positiva, tra l'ammontare delle rettifiche di valore sulle attività finanziarie in bonis (ovvero allocate negli stadi 1 e 2) a ciascuna data di riferimento e l'ammontare delle rettifiche di valore, sempre sulle sole attività finanziarie in bonis, al 1° gennaio 2018.

La norma consente, quindi, di diluire su cinque anni:

- l'impatto incrementale della svalutazione sulle esposizioni in bonis e deteriorate rilevato alla data di transizione all'IFRS 9 conseguente all'applicazione del nuovo modello di impairment (componente "statica" del filtro);
- l'eventuale ulteriore incremento delle complessive svalutazioni inerente alle sole esposizioni in bonis, rilevato a ciascuna data di riferimento rispetto all'impatto misurato alla data di transizione al nuovo principio (componente "dinamica" del filtro).

L'aggiustamento al CET1 può essere apportato nel periodo compreso tra il 2018 e il 2022, re-includendo nel CET1 l'impatto come sopra determinato nella misura di seguito indicata per ciascuno dei 5 anni del periodo transitorio:

- 2018 - 95%
- 2019 - 85%
- 2020 - 70%
- 2021 - 50%
- 2022 - 25%

L'applicazione delle disposizioni transitorie al CET1 richiede di apportare un adeguamento simmetrico nella determinazione dei requisiti patrimoniali per il rischio di credito attraverso la rettifica dei valori delle esposizioni determinate ai sensi dell'articolo 111, par. 1, del CRR. In particolare, le rettifiche di crediti specifiche delle quali è ridotto il valore della singola esposizione devono essere moltiplicate per un fattore di graduazione determinato sulla base dell'incidenza dell'aggiustamento apportato al CET1 sull'ammontare complessivo delle rettifiche di valore su crediti specifiche.

Il Consiglio di Amministrazione della Banca ha deliberato di avvalersi dell'opzione con riferimento a entrambe le componenti del filtro (statica e dinamica) dandone comunicazione alla Banca d'Italia entro i termini normativamente fissati. La norma prevede la possibilità, per tutto il periodo transitorio di revocare - un'unica volta e previa autorizzazione della Banca d'Italia o altra autorità competente - la decisione inizialmente assunta.

Capitale aggiuntivo di classe 1 (AT 1)

Gli strumenti di capitale aggiuntivo di classe 1 e i relativi eventuali sovrapprezzi costituiscono gli elementi patrimoniali del capitale aggiuntivo di classe 1. Da tali elementi devono essere portati in deduzione gli eventuali strumenti di AT 1 propri detenuti anche indirettamente e/o sinteticamente e gli impegni al riacquisto degli stessi, nonché gli strumenti di capitale aggiuntivo, detenuti anche indirettamente e/o sinteticamente, emessi da altri soggetti del settore finanziario nei confronti dei quali si detengono o meno partecipazioni significative per la parte che eccede la franchigia prevista dalla norma. Nella quantificazione degli anzidetti elementi si tiene conto anche degli effetti del "regime transitorio".

Tale aggregato non rileva per la Banca, in quanto la stessa non ha emesso strumenti di capitale le cui caratteristiche contrattuali ne consentano l'inquadramento tra gli strumenti di AT 1.

Capitale di classe 2 (T 2)

Le passività subordinate le cui caratteristiche contrattuali ne consentono l'inquadramento nel T2, inclusi i relativi eventuali sovrapprezzi di emissione, costituiscono gli elementi patrimoniali del capitale di classe 2. Da tali elementi devono essere portati in deduzione le eventuali passività subordinate proprie detenute anche indirettamente e/o sinteticamente e gli impegni al riacquisto delle stesse, nonché gli strumenti di T2, detenuti anche indirettamente e/o sinteticamente, emessi da altri soggetti del settore finanziario nei confronti dei quali si detengono o meno partecipazioni significative per la parte che eccede la franchigia prevista dalle norme. Nella quantificazione degli anzidetti elementi deve tenersi conto anche degli effetti del "regime transitorio".

B. Informazioni di natura quantitativa

	dicembre 2018	dicembre 2017
A. Capitale primario di classe 1 (Common Equity Tier 1 - CET1) prima dell'applicazione dei filtri prudenziali	27.891	24.497
di cui strumenti di CET1 oggetto di disposizioni transitorie		-
B. Filtri prudenziali del CET1 (+/-)		-
C. CET1 al lordo degli elementi da dedurre e degli effetti del regime transitorio (A +/- B)	27.891	24.497
D. Elementi da dedurre del CET1	(3.516)	(2.968)
E. Regime transitorio - Impatto su CET1 (+/-), inclusi gli interessi di minoranza oggetto di disposizioni transitorie	1.387	606
F. Totale Capitale primario di classe 1 (Common Equity Tier 1 - CET1) (C - D +/- E)	25.762	22.135
G. Capitale aggiuntivo di classe 1 (addizionale Tier 1 - AT1) al lordo degli elementi da dedurre e degli effetti del regime transitorio		16
di cui strumenti di AT1 oggetto di disposizioni transitorie		-
H. Elementi da dedurre dall'AT1		-
I. Regime transitorio - Impatto su AT1 (+/-), inclusi gli strumenti emessi da filiazioni e inclusi nell'AT1 per effetto di disposizioni transitorie		(16)
L. Totale Capitale aggiuntivo di classe 1 (Addizionale Tier 1 - AT) (G - H +/- I)		-
M. Capitale di classe 2 (Tier 2 - T2) al lordo degli elementi da dedurre e degli effetti del regime transitorio		-
di cui strumenti di T2 oggetto di disposizioni transitorie		-
N. Elementi da dedurre dal T2		-
O. Regime transitorio - Impatto su T2 (+/-), inclusi gli strumenti emessi da filiazioni e inclusi nel T2 per effetto di disposizioni transitorie		-
P. Totale Capitale di classe 2 (Tier 2 - T2) (M - N +/- O)		-
Q. Totale fondi propri (F + L + P)	25.762	22.135

2.2 Adeguatezza patrimoniale

A. Informazioni di natura qualitativa

A far data dal 1 gennaio 2014 è divenuta applicabile la nuova disciplina armonizzata per le banche e le imprese di investimento contenuta nel Regolamento (UE) n. 575/2013 (CRR) e nella direttiva (UE) n. 63/2013 (CRD IV) del 26 giugno 2013, che traspongono nell'Unione Europea gli standard definiti dal Comitato di Basilea per la vigilanza bancaria (c.d. framework Basilea 3).

Il quadro normativo è completato per mezzo delle misure di esecuzione, contenute in norme tecniche di regolamentazione o di attuazione (rispettivamente "Regulatory Technical Standard – RTS" e "Implementing Technical Standard – ITS") adottate dalla Commissione Europea su proposta dell'Autorità Bancaria Europea (ABE) e, in alcuni casi, delle altre Autorità Europee di Supervisione (ESA).

Per dare attuazione e agevolare l'applicazione della nuova disciplina comunitaria e per realizzare una complessiva revisione e semplificazione della disciplina di vigilanza delle banche, la Banca d'Italia ha emanato la circolare n. 285/2013 "Disposizioni di vigilanza per le banche", la quale recepisce le norme della CRD IV, indica le modalità con cui sono state

esercitate le discrezionalità nazionali attribuite dalla disciplina comunitaria del regolamento CRR alle autorità nazionali e delinea un quadro normativo completo, organico, razionale e integrato con le disposizioni comunitarie di diretta applicazione.

La nuova normativa si basa, in linea con il passato, su tre Pilastri:

- il primo pilastro attribuisce rilevanza alla misurazione dei rischi e del patrimonio, prevedendo il rispetto di requisiti patrimoniali per fronteggiare le principali tipologie di rischio dell'attività bancaria e finanziaria (di credito, di controparte, di mercato e operativo). Sono inoltre previsti:
 - l'obbligo di detenere riserve patrimoniali addizionali in funzione di conservazione del capitale e in funzione anticiclica nonché per le istituzioni a rilevanza sistemica;
 - nuovi requisiti e sistemi di supervisione del rischio di liquidità, sia in termini di liquidità a breve termine (Liquidity Coverage Ratio – LCR) sia di regola di equilibrio strutturale a più lungo termine (Net Stable Funding Ratio – NSFR);
 - un coefficiente di “leva finanziaria” (“leverage ratio”), che consiste nel rapporto percentuale tra il patrimonio costituito dal capitale di classe 1 e l'ammontare totale delle esposizioni non ponderate per cassa e fuori bilancio;
- il secondo pilastro richiede agli intermediari di dotarsi di una strategia e di un processo di controllo dell'adeguatezza patrimoniale (cosiddetto “Internal Capital Adequacy Assessment Process” - ICAAP), in via attuale e prospettica e in ipotesi di “stress”, a fronte di tutti i rischi rilevanti per l'attività bancaria (credito, controparte, mercato, operativo, di concentrazione, di tasso di interesse, di liquidità ecc.) e di un robusto sistema organizzativo, di governo societario e dei controlli interni; inoltre, nel quadro del secondo pilastro va tenuto sotto controllo anche il rischio di leva finanziaria eccessiva. All'Organo di Vigilanza è rimessa la supervisione sulle condizioni di stabilità, efficienza, sana e prudente gestione delle banche e la verifica dell'affidabilità e della coerenza dei risultati delle loro valutazioni interne (cosiddetto “Supervisory Review and Evaluation Process” - SREP), al fine di adottare, ove la situazione lo richieda, le opportune misure correttive;
- il terzo pilastro prevede specifici obblighi di informativa al pubblico riguardanti l'adeguatezza patrimoniale, l'esposizione ai rischi e le caratteristiche generali dei relativi sistemi di gestione, misurazione e controllo.

I coefficienti prudenziali obbligatori alla data di chiusura del presente bilancio sono determinati secondo le metodologie previste dal Regolamento (UE) n. 575/2013, adottando:

- il metodo “standardizzato”, per il calcolo dei requisiti patrimoniali sul rischio di credito e di controparte (inclusi, per i contratti derivati, il metodo del valore corrente e, in tale ambito, la misurazione del rischio di aggiustamento della valutazione del credito “CVA” per i derivati OTC diversi da quelli stipulati con controparti centrali qualificate);
- il metodo “standardizzato”, per il computo dei requisiti patrimoniali sui rischi di mercato (per il portafoglio di negoziazione, rischio di posizione su titoli di debito e di capitale e rischi di regolamento e di concentrazione; con riferimento all'intero bilancio, rischio di cambio e rischio di posizione su merci);
- il metodo “base”, per la misurazione del rischio operativo.

In base alle citate disposizioni, le banche devono mantenere costantemente a fronte del complesso dei rischi del primo pilastro (credito, controparte, mercato, operativo):

- un ammontare di capitale primario di classe 1 (CET 1) pari ad almeno il 4,5 per cento delle attività di rischio ponderate (“CET1 capital ratio”);
- un ammontare di capitale di classe 1 (T1) pari ad almeno il 6 per cento delle attività di rischio ponderate (“tier 1 capital ratio”);
- un ammontare di fondi propri pari ad almeno l'8 per cento delle attività di rischio ponderate (“total capital ratio”).

E' infine previsto un obbligo a carico delle banche di detenere un ulteriore “buffer” di capitale, nella forma di riserva aggiuntiva di capitale, atta a fronteggiare eventuali situazioni di tensione (riserva di conservazione del capitale), il cui ammontare, al termine del relativo regime transitorio, si ragguaglia al 2,5% delle esposizioni ponderate per il rischio totali e che deve essere alimentata esclusivamente con capitale primario di classe 1 non impiegato per la copertura dei requisiti patrimoniali obbligatori (ivi inclusi quelli specifici).

Con l'emanazione a ottobre 2016 del 18° aggiornamento alla Circ. 285/13, Banca d'Italia ha ricondotto, a far data dal 1° gennaio 2017, la disciplina transitoria della riserva di capitale (capital conservation buffer – CCB) a quanto previsto, in

via ordinaria, dalla CRD IV. In ragione di ciò, la misura del requisito di riserva del capitale è stata ricondotta nel 2018 all'1,875%.

Come anticipato nella “Parte F – Informazioni sul patrimonio Sezione 1 – il patrimonio dell’impresa, la Banca è tenuta al rispetto nel continuo di requisiti patrimoniali specifici aggiuntivi rispetto alle misure di capitale minime in precedenza richiamate, imposti dalla Banca d’Italia ad esito dello SREP 2017 e quantificati come di seguito riportato:

- 7,075% con riferimento al CET 1 ratio (composto da una misura vincolante del 5,2% e per la parte restante dalla componente di riserva di conservazione del capitale);
- 8,812% con riferimento al TIER 1 ratio (composto da una misura vincolante del 6,937% e per la parte restante dalla componente di riserva di conservazione del capitale);
- 11,125% con riferimento al Total Capital Ratio (composto da una misura vincolante del 9,25% e per la parte restante dalla componente di riserva di conservazione del capitale);

Al fine di assicurare che le misure vincolanti siano rispettate anche in caso di deterioramento economico/finanziario, a fronte di una maggiore esposizione ai rischi in condizioni di stress la Banca è inoltre destinataria delle seguenti misure di capital guidance:

- 8,23% con riferimento al CET 1 ratio;
- 9,967% con riferimento al TIER 1 ratio;
- 12,28% con riferimento al Total Capital Ratio.

Tali ultimi livelli di capitale rappresentano un’aspettativa della Banca d’Italia sulla detenzione di riserve aggiuntive da parte della Banca.

Tutto ciò premesso, l’autovalutazione dell’adeguatezza patrimoniale è realizzata tenendo conto dei risultati distintamente ottenuti con riferimento alla misurazione dei rischi e del capitale in ottica attuale, prospettica e in ipotesi di stress su valori attuali e prospettici.

L’esito dell’autovalutazione dell’adeguatezza patrimoniale è sintetizzato in un giudizio qualitativo con riferimento alla situazione aziendale relativa alla fine dell’ultimo esercizio chiuso e alla fine dell’esercizio in corso (ottica attuale e prospettica).

La valutazione dell’adeguatezza patrimoniale e la formulazione del relativo giudizio si basano sui seguenti indicatori ritenuti rilevanti nell’ambito del RAF, limitatamente al profilo patrimoniale, ai fini della declinazione della propensione al rischio della Banca:

- coefficiente di capitale totale (Total Capital Ratio) in rapporto ai requisiti patrimoniali obbligatori;
- capitale interno complessivo in rapporto al capitale complessivo.

Per ciascun indicatore, sulla base dei valori assunti in ottica attuale e prospettica e delle soglie di valutazione definite, viene formulato uno specifico “giudizio di adeguatezza”.

Tale “giudizio” è attribuito attraverso la comparazione tra i valori assunti dagli indicatori, in ottica attuale e prospettica, nell’ambito del processo ICAAP e gli intervalli definiti dalle soglie di valutazione individuate: a questo proposito vengono presi in considerazione i requisiti patrimoniali obbligatori, ivi incluso il vincolo di detenzione delle riserve aggiuntive in funzione di conservazione del capitale ed i requisiti aggiuntivi in precedenza richiamati nozioni, rispettivamente, di “risk capacity” e “risk tolerance” adottate nell’ambito del RAF, quantificate sui valori consuntivi riferiti alla fine dell’esercizio precedente (attuale) e sui valori prospettici per l’esercizio in corso (prospettico).

B. Informazioni di natura quantitativa

Categorie	Importi non ponderati		Importi ponderati / requisiti	
	dicembre 2018	dicembre 2017	dicembre 2018	dicembre 2017
A. ATTIVITA' DI RISCHIO				
A.1 Rischio di credito e di controparte	423.129	414.125	136.784	114.996
1. Metodologia standardizzata	423.129	414.125	136.784	114.996
2. Metodologia basata su rating interni	-	-	-	-
2.1 Base	-	-	-	-
2.2 Avanzata	-	-	-	-
3. Cartolarizzazioni	-	-	-	-
B. REQUISITI PATRIMONIALI DI VIGILANZA				
B.1 Rischio di credito e di controparte			10.943	9.200
B.2 Rischio di aggiustamento della valutazione di credito			-	-
B.3 Rischio di regolamento			-	-
B.4 Rischio di mercato			-	-
1. Metodologia standard			-	-
2. Modelli interni			-	-
3. Rischio di concentrazione			-	-
B.5 Rischio operativo			801	612
1. Metodo base			801	612
2. Metodo standardizzato			-	-
3. Metodo avanzato			-	-
B.6 Altri elementi del calcolo			-	-
B.7 Totale requisiti prudenziali (B1+B2+B3+B4+B5+B6)			11.744	9.812
C. ATTIVITA' DI RISCHIO E COEFFICIENTI DI VIGILANZA				
C.1 Attività di rischio ponderate			146.792	122.648
C.2 Capitale primario di classe 1 /Attività di rischio ponderate (CET1 capital ratio)			17,55	18,05
C.3 Capitale di classe 1 /Attività di rischio ponderate (Tier 1 capital ratio)			17,55	18,05
C.4 Totale fondi propri/Attività di rischio ponderate (Total capital ratio)			17,55	18,05

PARTE G – OPERAZIONI DI AGGREGAZIONE RIGUARDANTI IMPRESE O RAMI D’AZIENDA

Sezione 1 - Operazioni realizzate durante l’esercizio

Nel corso dell’esercizio la Banca non ha effettuato operazioni di aggregazioni di imprese o rami d’azienda.

Sezione 2 – Operazioni realizzate dopo la chiusura dell’esercizio

Dopo la chiusura dell’esercizio e fino alla data di approvazione del progetto di bilancio da parte del Consiglio di Amministrazione la Banca non ha perfezionato operazioni di aggregazioni di imprese o rami d’azienda.

Sezione 3 – Rettifiche retrospettive

Nel corso dell’esercizio 2018 non sono state rilevate rettifiche relative ad aggregazioni aziendali verificatesi nello stesso esercizio o in esercizi precedenti.

PARTE H – OPERAZIONI CON PARTI CORRELATE

1. Informazioni sui compensi dei dirigenti con responsabilità strategica

	Organi di amministrazione	Organi di controllo	Dirigenti	Totale dicembre 2018
	Importo di competenza	Importo di competenza	Importo di competenza	Importo di competenza
Benefici a breve termine	224	89	312	-
Benefici successivi al rapporto di lavoro	-	-	-	-
Altri benefici a lungo termine	-	-	-	-
Indennità per la cessazione del rapporto di lavoro	-	-	-	-
Pagamenti in azioni	-	-	-	-
Totale	224	89	312	-

2. Informazioni sulle transazioni con parti correlate

	Attivo	Passivo	Garanzie rilasciate	Garanzie ricevute	Ricavi	Costi
Controllate	-	-	-	-	-	-
Collegate	-	-	-	-	-	-
Amministratori e Dirigenti	366	2.360	430	50	12	16
Altre parti correlate	-	417	-	-	0	2
Totale	366	2.776	430	50	12	18

Le altre parti correlate includono gli stretti familiari degli Amministratori, dei Sindaci e degli altri Dirigenti con responsabilità strategica, nonché le società controllate, sottoposte a controllo congiunto e collegate dei medesimi soggetti o dei loro stretti familiari.

Per quanto riguarda le operazioni con i soggetti che esercitano funzioni di amministrazione, direzione e controllo della Banca trova applicazione l'art. 136 del D.Lgs. 385/1993 e l'art. 2391 del codice civile.

Le operazioni con parti correlate sono regolarmente poste in essere a condizioni di mercato e comunque sulla base di valutazioni di convenienza economica e sempre nel rispetto della normativa vigente, dando adeguata motivazione delle ragioni e della convenienza per la conclusione delle stesse.

Nel bilancio non risultano svalutazioni analitiche o perdite per crediti dubbi verso parti correlate. Sui crediti verso parti correlate viene pertanto applicata solo la svalutazione collettiva.

Si evidenzia che, a seguito di una modifica nella compagine societaria, alcune controparti affidate dall'istituto, nell'ultimo trimestre, sono state ricomprese nel perimetro dei soggetti connessi a parti correlate, determinando, in termini di importi accordati, un marginale e temporaneo supero del limite normativo per le attività nei confronti di soggetti collegati nelle elaborazioni delle segnalazioni di vigilanza sul fine anno. L'esposizione, in funzione del piano di rientro stabilito, è tornata, dal termine del mese di febbraio, entro i limiti normativi previsti.

Informazioni sui corrispettivi per la revisione legale dei conti

In ottemperanza a quanto previsto dall'art. 2427, 1° comma n. 16-bis del codice civile si riepilogano di seguito i corrispettivi spettanti per l'esercizio 2018 a KPMG S.p.A. per l'incarico di revisione legale dei conti a norma degli artt. 14 e 16 del Decreto Legislativo 27 gennaio 2010, n.39 per la prestazione di altri servizi resi dalla stessa.

Gli importi al netto dell'Iva e delle spese ammontano ad Euro 24 mila.

PARTE I – ACCORDI DI PAGAMENTO BASATI SU PROPRI STRUMENTI PATRIMONIALI

La Banca non ha posto in essere accordi di pagamento basati su propri strumenti patrimoniali.

PARTE L – INFORMATIVA DI SETTORE

La Banca non è tenuta a compilare la parte in quanto intermediario non quotato né emittente di titoli diffusi.

Credito Lombardo Veneto S.p.A.

Sede Legale Brescia (Bs) – Via OrzINUOVI n. 75

Capitale Sociale € 36.800.000,00 i.v. (al 31/12/2018)

Registro Imprese e Codice Fiscale n. 03515830168

R.E.A della C.C.I.A.A di Brescia n. 511100

Iscritta all'albo delle Banche nr. 5744

Aderente al Fondo Nazionale di Garanzia ed al Fondo Interbancario di tutela dei Depositi

Relazione del Collegio Sindacale all'Assemblea degli azionisti sull'attività svolta nell'esercizio chiuso al 31 dicembre 2018, ai sensi dell'art. 2429, secondo comma, C.C.

Signori Azionisti,

abbiamo svolto l'attività di vigilanza di nostra competenza, ai sensi di legge, sull'operatività della Banca, relativamente all'esercizio chiuso al 31 dicembre 2018, per la quale forniamo le seguenti informative.

Eventi di particolare rilevanza dell'esercizio

Si rammenta che la Banca ha avviato l'operatività con il pubblico nel mese di marzo del 2013. Pertanto il 2018 è stato il sesto anno intero di vera e propria gestione operativa della Società, che ad oggi sta procedendo nelle linee evolutive della fase di start up, tenuto conto della complessità strutturale e degli adeguamenti organizzativi, che la gestione bancaria necessariamente richiede. Ricordiamo ancora una volta l'aumento di capitale sociale fino a Euro 36.800.000,00.=. L'assemblea che lo ha deliberato si è svolta in data 2 ottobre 2017.

La struttura della Banca, nel corso dell'esercizio, si è ulteriormente impegnata per rafforzare i miglioramenti organizzativi ed operativi in conformità delle indicazioni e delle osservazioni a suo tempo rappresentate nel Rapporto Ispettivo della Banca d'Italia, ai fini di una maggiore adeguatezza, anche con il rafforzamento organizzativo di alcune aree funzionali, tra cui quelle della Compliance e dei Crediti.

Nel corso dell'esercizio chiuso il 31 dicembre 2018 la nostra attività di vigilanza è stata condotta interpretando i doveri previsti dall' art. 2403 c.c. in ossequio ai Principi di comportamento del Collegio Sindacale raccomandati dal Consiglio Nazionale dei Dottori Commercialisti e Esperti Contabili, tenuto conto altresì delle raccomandazioni degli enti vigilanti: - Consob e Banca d'Italia.

Sulla base delle informazioni acquisite attraverso la propria attività di vigilanza il Collegio Sindacale non è venuto a conoscenza di operazioni poste in essere nell'esercizio non improntate al rispetto dei principi di corretta amministrazione, deliberate e poste in essere non in conformità alla legge e allo statuto sociale, non rispondenti all'interesse di Cre.Lo.Ve. S.p.A., in contrasto con le delibere assunte dall'assemblea, manifestamente imprudenti o azzardate, mancanti delle necessarie informazioni in caso di sussistenza di interessi degli Amministratori o tali da compromettere l'integrità del patrimonio sociale. Il Collegio Sindacale ha comunicato costantemente con i soggetti apicali della Banca, segnalando anche le opportune raccomandazioni e vigilando sulla sensibilizzazione e il recepimento da parte della Struttura.

Inoltre, i verbali del Collegio Sindacale sono stati pubblicati, in rete, nell'area dedicata al Consiglio di Amministrazione, dalla Segreteria della Direzione affin-

ché anche tutti gli Amministratori potessero averli a disposizione e leggerli integralmente.

Vi diamo informazioni sull'attività di vigilanza svolta nel corso dell'esercizio 2018.

- Abbiamo vigilato sull'osservanza della legge, dello statuto sociale e sul rispetto dei principi di corretta amministrazione.
- In particolare abbiamo partecipato all'Assemblea dei soci e alle adunanze del Consiglio di Amministrazione. Le riunioni si sono svolte nel rispetto delle norme statutarie e legislative che ne disciplinano il funzionamento e per le quali si può ragionevolmente ritenere che le azioni deliberate risultano conformi alla legge e allo statuto sociale e, per le informazioni portate a nostra conoscenza, non appaiono manifestamente imprudenti, azzardate, in potenziale conflitto di interesse o tali da compromettere l'integrità del patrimonio sociale e sono state poste in essere nel rispetto dei principi di corretta amministrazione. In tali occasioni abbiamo avuto dagli amministratori informazioni adeguate sull'attività progettata e svolta e sulle operazioni di maggior rilievo economico, patrimoniale e finanziario, deliberate. La frequenza di tali sedute ha consentito una conoscenza diretta e tempestiva dell'attività del Consiglio di amministrazione.
- Abbiamo acquisito conoscenza e vigilato, per quanto di competenza, sull'adeguatezza della struttura organizzativa della Società e a tale riguardo vi rammentiamo, come già più volte ribadito ai soggetti apicali, che l'attuale struttura organizzativa della Banca è caratterizzata da una pluralità di funzioni con specifiche competenze specialistiche a presidio di una ben

determinata area. Si raccomanda ancora una volta di proseguire nel monitoraggio e nella verifica continua dell'adeguatezza delle risorse, sia in termini quantitativi che qualitativi, assegnate alle funzioni di controllo e ai presidi di *back up* necessari e funzionali alle dinamiche di sviluppo commerciale e organizzativo della Banca, nonché ai correlati presidi di controllo.

Confermiamo che nel corso dell'esercizio 2018, così come dichiarato dai Responsabili delle diverse funzioni durante le nostre verifiche sindacali e come emerge dal piano di formazione approvato dai Vostri Consiglieri, l'organizzazione del lavoro all'interno della Banca ha riposto particolare importanza alla formazione e all'aggiornamento del personale, allo scopo di mantenere sempre adeguato il livello di professionalità di ogni singolo addetto. I progetti formativi proseguono e continueranno anche nel corso dell'esercizio 2019, per mantenere e rafforzare un adeguato livello di conoscenza nell'intera struttura del personale.

- Abbiamo raccomandato costantemente a tutti i Responsabili di funzione di presidiare con attenzione e di attivarsi al fine di poter garantire l'organizzazione della struttura e il completamento dei controlli a cui ogni responsabile è tenuto per il presidio della propria area, stante la complessità dell'attività bancaria, valorizzando in questo modo i controlli di primo livello.
- Abbiamo svolto il lavoro di conoscenza e vigilanza, per quanto di competenza, sull'adeguatezza del sistema amministrativo-contabile, nonché sull'affidabilità di quest'ultimo a rappresentare correttamente i fatti di gestione, mediante informazioni, scritte e verbali, ricevute durante i vari in-

contri dai referenti interni ed esterni per l'Auditing e per la Compliance, dalla Società di revisione, dai diretti responsabili delle rispettive funzioni, ed attraverso l'esame dei documenti aziendali. L'esercizio trascorso ha visto il recepimento del principio contabile internazionale IFRS 9, la cui applicazione ha già avuto effetto sulla formazione del bilancio d'esercizio chiuso al 31 dicembre 2018, anche con l'adeguamento dei necessari software applicativi. Il nuovo standard contabile, entrato in vigore il 1° gennaio 2018, è stato emanato nel luglio 2014 dallo IASB. In sostanza, l'IFRS 9 punta ad introdurre un nuovo modello di *impairment* basato sul principio dell'*expected loss*, con un orientamento del tipo *forward looking*, andando a modificare sostanzialmente le consolidate prassi delle banche, interessando l'intero sistema.

- Abbiamo avuto contatti sistematici con il responsabile della funzione di Compliance e Antiriciclaggio e abbiamo ricevuto dallo stesso la copia della sua bozza di relazione riguardante l'informativa annuale in merito alle attività poste in essere per il presidio e il controllo del rischio di non conformità, avendo a riferimento il piano delle attività approvato a suo tempo dal Consiglio d'Amministrazione. Dalla stessa non sono emerse significative criticità da segnalare quanto piuttosto anomalie e punti di miglioramento degni di essere portati all'attenzione del Consiglio d'Amministrazione e del Collegio Sindacale. Il responsabile della funzione di Compliance alla fine della propria relazione ha predisposto correttamente un piano complessivo delle attività future esponendo le priorità

dallo stesso individuate e da noi condivise, stante quanto fino ad oggi portato alla nostra attenzione dalle verifiche e dai controlli effettuati.

- Abbiamo vigilato sull'adeguatezza e sulla rispondenza del processo di gestione del rischio di liquidità ai requisiti stabiliti dalla normativa.
- Con riferimento all'attività di gestione dei reclami, affidata alla funzione Compliance e Antiriciclaggio, relativamente all'anno 2018, risultano pervenuti n. 6 reclami bancari, per un totale di 6, in linea con l'anno precedente. Tutti e 6 i reclami sono stati riscontrati entro il termine di 30 giorni.
- Si dà atto che la relazione annuale sulla "Compliance" contiene informazioni conformi alle vigenti disposizioni della Banca d'Italia in materia di "Sistemi interni di segnalazione delle violazioni" (cosiddetto regolamento Whistleblowing). Anche per l'anno 2018 non risulta pervenuta ne quindi gestita, dal responsabile della funzione "Compliance", alcuna segnalazione.
- Abbiamo vigilato sul funzionamento del sistema dei controlli interni. Alla luce delle risultanze dell'attività svolta, di quanto appreso dai Responsabili delle Funzioni, anche con appositi incontri e dichiarazioni degli stessi e tenuto conto dei contenuti degli incontri con la Società di revisione, si precisa che non sono emerse significative carenze nel sistema di controllo interno da portare alla nostra attenzione.

Alla luce di quanto esposto, anche con il supporto dello scambio di informazioni con la stessa società di revisione, il Collegio Sindacale esprime una valutazione di adeguatezza del sistema di controllo interno e della funzione di revisione interna anche ai fini della sua efficacia.

Il sistema dei controlli interni è risultato adeguato rispetto alle dimensioni, alle caratteristiche della Banca ed al momento attuale dell'attività bancaria in continua crescita, operativamente funzionante e idoneo, nel suo complesso, a concorrere al raggiungimento degli obiettivi aziendali, tenuto conto dell'attuale livello di complessità operativa e funzionale della struttura e del mix di prodotti e servizi offerti.

Riteniamo che un efficace ed efficiente sistema di controlli interni presupponga la definizione di controlli anzitutto implementati da parte delle stesse unità organizzative deputate, per quanto di specifica competenza, a contribuire alla realizzazione dell'attività caratteristica della Banca, ai fini del corretto funzionamento e del relativo coordinamento dei controlli sia di primo, che di secondo livello.

- Si precisa che la Banca ha avviato la riparametrazione degli obiettivi di propensione al rischio contenuti nel RAF – Risk Appetite Framework, relativamente all'adeguatezza patrimoniale, agli assorbimenti patrimoniali, alla concentrazione "single name" e all'indicatore riferibile all'incidenza delle esposizioni ad dettaglio sul totale dei crediti concessi alla clientela, così da poter procedere ad una valutazione coerente del percorso di assunzione del rischio.
- Abbiamo approfondito ulteriormente, per quanto di competenza, i livelli di adeguatezza del sistema informativo, tramite incontri tematici con il responsabile della funzione IT. Nello specifico abbiamo acquisito informazioni in merito all'architettura della Banca, alla rete informativa aziendale e agli *access point*, alle risorse hardware utilizzate sia a livello centrale sia a livello periferico,

ai software e alle varie applicazioni utilizzate, alla periodicità e al contenuto dell'aggiornamento tecnologico dei sistemi informatici e ai modelli operativi e processi operativi IT.

In particolare, abbiamo raccolto informazioni circa la sostenibilità del sistema informativo relativamente ai nuovi prodotti e allo sviluppo strategico ed organizzativo della banca.

- Si precisa che la valutazione di adeguatezza del sistema IT dipende notevolmente dal fornitore esterno, avendo scelto la Banca di fruire di servizi informativi in “full outsourcing”.
- Abbiamo seguito le operatività delle filiali di Brescia, di Sarezzo e di Bergamo, per valutarne la funzionalità e l'adeguatezza organizzativa, portando l'attenzione in particolare sulle attività di controllo di primo livello ai fini dell'Antiriciclaggio. Ci siamo confrontati con l'Organismo di Vigilanza nominato ai sensi D. Lgs. 8 giugno 2001 n. 231, nella sua nuova attuale composizione, dal Consiglio di Amministrazione in data 30 maggio 2016, con l'inserimento dei Sindaci e la conferma di un componente del precedente Organismo. Dagli scambi reciproci di informazioni non sono state evidenziate criticità. Il collegamento funzionale e informativo tra il Collegio Sindacale e l'Organismo di Vigilanza è assicurato oltre che dal periodico scambio degli opportuni flussi informativi anche dal fatto che i Sindaci, come già detto, sono pure componenti dell'Organismo medesimo. Abbiamo verificato, in generale, il rispetto da parte della Banca degli obblighi di corrispondenza e di invio di comunicazioni verso gli Organi di Vigilanza.

Segnaliamo altresì:

- che il Consiglio di Amministrazione, con apposita delibera, ha valutato positivamente l'adeguatezza della propria dimensione, della propria composizione e del proprio funzionamento, adempiendo a quanto richiesto dalla Banca d'Italia; che il Consiglio di Amministrazione ha effettuato l'accertamento degli incarichi ricoperti ai fini del divieto di "interlocking" ai sensi dell'articolo 36 del D. L. 201/2011; di avere proceduto anche noi sindaci ad effettuare l'autovalutazione sulla nostra composizione e funzionamento, dalla quale è emersa un'adeguata composizione qualitativa, anche in termini di differenziata esperienza.

Rapporti con la Società di Revisione

Abbiamo contattato e incontrato periodicamente la Società di Revisione e dallo scambio reciproco di informazioni non sono emersi fatti o circostanze o irregolarità da portare a nostra conoscenza. La Società di revisione non ha evidenziato atti o fatti censurabili né irregolarità che abbiano richiesto la formulazione di specifiche segnalazioni. La Società di Revisione ha verificato, nel corso dell'esercizio 2018, la regolare tenuta della contabilità sociale e la corretta rilevazione dei fatti di gestione nelle scritture contabili, nonché la corrispondenza del bilancio chiuso al 31 dicembre 2018 alle risultanze delle scritture contabili.

La Società di Revisione ha emesso in data 15 aprile 2019 la propria relazione di revisione, con la relazione aggiuntiva, che contiene anche la dichiarazione di indipendenza.

Dalle relazioni non emergono rilievi o eccezioni. I revisori esprimono anche il giudizio di coerenza della Relazione sull'andamento della gestione con i do-

cumenti di bilancio al 31 dicembre 2018. In particolare la società di revisione dà conto della transizione della Banca al principio contabile IFRS 9. È stata sempre constatata la massima collaborazione, anche avuto riguardo all'attività preparatoria per la revisione del bilancio d'esercizio e non sono emersi fatti o aspetti rilevanti meritevoli di menzione.

Negli incontri effettuati siamo stati informati sulle questioni fondamentali emerse in sede di revisione e ci è stato riferito che non sono apparse carenze significative nel sistema di controllo interno relativo al processo di informativa finanziaria, come riportato nella dichiarazione emessa dalla Società di revisione.

Analogamente, il collegio sindacale ha fornito alla società di revisione informazioni relative alla propria attività di vigilanza, in particolare per quanto attiene ai controlli interni e all'organizzazione amministrativo-contabile.

Denunce ai sensi dell'art. 2408 Codice Civile

Nel corso dell'esercizio 2018 non abbiamo ricevuto denunce ai sensi dell'articolo 2408 Codice Civile, né sono emerse irregolarità nella gestione o violazioni delle norme disciplinanti l'attività bancaria tali da richiedere la segnalazione alla Banca d'Italia ai sensi dell'art. 52 del D. Lgs 385/1993.

Bilancio di esercizio al 31 dicembre 2018.

Al collegio sindacale non è demandato il controllo analitico di merito sul contenuto del bilancio: pertanto abbiamo osservato l'impostazione generale dello stesso, la sua completezza e la sua complessiva conformità alla legge per quel che riguarda la sua formazione e struttura, anche tramite le informazioni as-

sunte dal soggetto incaricato del controllo legale dei conti, e a tale riguardo non abbiamo osservazioni particolari da riferire.

Diamo atto che il bilancio ed i relativi allegati ci sono stati consegnati in tempo sufficiente ad effettuare i controlli obbligatori di legge.

Ai fini comparativi gli schemi di bilancio e, ove richiesto, le tabelle della Nota Integrativa, riportano anche i dati relativi all'esercizio precedente.

Gli Amministratori hanno fornito nella propria relazione al Bilancio adeguata illustrazione riguardo all'applicazione del presupposto della continuità aziendale, nonché alle modalità di misurazione e gestione dei rischi finanziari e all'esposizione della Società a tali rischi, dichiarando di avere la ragionevole aspettativa che la Banca possa continuare la propria operatività in un futuro prevedibile.

Nel corso dell'esercizio 2018 il management della Banca, con l'assistenza della consulenza esterna incaricata, ha lavorato ad un progetto di Piano industriale triennale 2019-2021, volto a configurare le linee di sviluppo della Banca, coniugando la continuazione dell'attività in essere di banca tradizionale con nuove aree d'affari di maggiore specializzazione.

Nel merito, per quanto concerne il bilancio riteniamo utile richiamare alla Vostra attenzione la posta relativa alle imposte anticipate, a fronte del fatto che gli Amministratori hanno dichiarato, sia nella Relazione sulla Gestione che nella Nota integrativa, la sussistenza del requisito della ragionevole aspettativa in merito alla capacità della Banca di produrre gli imponibili necessari al riassorbimento delle imposte anticipate.

Durante l'esercizio abbiamo verificato la correttezza delle procedure e del re-

golamento interno della Banca approvato dal Consiglio d'Amministrazione in merito alle operazioni con le parti correlate. Tale regolamento viene continuamente adeguato sia per rispettare le novità normative in materia che per ottenere miglioramenti procedurali pur nel rispetto della normativa.

Il Collegio Sindacale ha verificato i contenuti della Relazione sulla gestione predisposta dal Consiglio d'Amministrazione nella quale si portano all'attenzione degli Azionisti i principali rischi e incertezze e si dà conto dell'evoluzione prevedibile della gestione della Società.

Ad esito dall'esame della Relazione, il Collegio Sindacale, per quanto a propria conoscenza, ha constatato la completezza della relazione stessa alle vigenti disposizioni di legge nonché la chiarezza delle informazioni in essa contenute.

Valutazioni conclusive in ordine all'attività di vigilanza del Collegio

Sindacale

Considerando anche le risultanze dell'attività svolta dall'organo incaricato di svolgere la revisione legale dei conti a norma di legge, che, come sopra riportato, ad oggi sul progetto di bilancio al 31 dicembre 2018 non ha segnalato al Collegio Sindacale anomalie e/o evidenze significative ed ha già emesso la propria relazione di Revisione senza alcun rilievo, esprimiamo il nulla osta all'Assemblea di approvare il bilancio d'esercizio chiuso il 31 dicembre 2018, così come redatto dagli Amministratori e ci associamo alla proposta degli stessi in merito alla destinazione del risultato d'esercizio.

Brescia, 15 aprile 2019

Il Collegio Sindacale

Prof. Paolo Bastia



Rag. Marco Mattei



Dott. Giorgio Mazzeletti





KPMG S.p.A.
Revisione e organizzazione contabile
Via Cefalonia, 70
25124 BRESCIA BS
Telefono +39 030 2425720
Email it-fmauditaly@kpmg.it
PEC kpmgspa@pec.kpmg.it

Relazione della società di revisione indipendente ai sensi degli artt. 14 del D.Lgs. 27 gennaio 2010, n. 39 e 10 del Regolamento (UE) n. 537 del 16 aprile 2014

*Agli Azionisti del
Credito Lombardo Veneto S.p.A.*

Relazione sulla revisione contabile del bilancio d'esercizio

Giudizio

Abbiamo svolto la revisione contabile del bilancio d'esercizio del Credito Lombardo Veneto S.p.A. (nel seguito anche la "Banca"), costituito dallo stato patrimoniale al 31 dicembre 2018, dal conto economico, dal prospetto della redditività complessiva, dal prospetto delle variazioni del patrimonio netto e dal rendiconto finanziario per l'esercizio chiuso a tale data e dalla nota integrativa che include anche la sintesi dei più significativi principi contabili applicati.

A nostro giudizio, il bilancio d'esercizio fornisce una rappresentazione veritiera e corretta della situazione patrimoniale e finanziaria del Credito Lombardo Veneto S.p.A. al 31 dicembre 2018, del risultato economico e dei flussi di cassa per l'esercizio chiuso a tale data in conformità agli International Financial Reporting Standards adottati dall'Unione Europea nonché ai provvedimenti emanati in attuazione dell'art. 43 del D.Lgs. 136/15.

Elementi alla base del giudizio

Abbiamo svolto la revisione contabile in conformità ai principi di revisione internazionali (ISA Italia). Le nostre responsabilità ai sensi di tali principi sono ulteriormente descritte nel paragrafo "*Responsabilità della società di revisione per la revisione contabile del bilancio d'esercizio*" della presente relazione. Siamo indipendenti rispetto al Credito Lombardo Veneto S.p.A. in conformità alle norme e ai principi in materia di etica e di indipendenza applicabili nell'ordinamento italiano alla revisione contabile del bilancio. Riteniamo di aver acquisito elementi probativi sufficienti e appropriati su cui basare il nostro giudizio.

Aspetti chiave della revisione contabile

Gli aspetti chiave della revisione contabile sono quegli aspetti che, secondo il nostro giudizio professionale, sono stati maggiormente significativi nell'ambito della revisione contabile del bilancio dell'esercizio in esame. Tali aspetti sono stati da noi affrontati nell'ambito della revisione contabile e nella formazione del nostro giudizio sul bilancio d'esercizio nel suo complesso; pertanto su tali aspetti non esprimiamo un giudizio separato.

Transizione al principio contabile internazionale IFRS 9

Nota integrativa "Parte A - Politiche contabili: sezione 4 - Altri aspetti: L'entrata in vigore dell'IFRS 9"

Aspetto chiave	Procedure di revisione in risposta all'aspetto chiave
<p>Il nuovo principio contabile internazionale IFRS 9 "Strumenti finanziari", la cui prima applicazione è avvenuta nel 2018, ha modificato le regole di classificazione, misurazione, valutazione ("<i>impairment</i>") e di <i>hedge accounting</i> degli strumenti finanziari, rispetto a quanto previsto dallo IAS 39, applicato fino al 31 dicembre 2017.</p> <p>La prima applicazione del nuovo principio contabile ha richiesto la rideterminazione dei saldi iniziali della Banca al 1° gennaio 2018. In particolare, gli Amministratori hanno:</p> <ul style="list-style-type: none"> — riclassificato le attività finanziarie nelle nuove voci contabili "Attività finanziarie valutate al <i>fair value</i> con impatto a conto economico", "Attività finanziarie valutate al <i>fair value</i> con impatto sulla redditività complessiva" e "Attività finanziarie valutate al costo ammortizzato" e le passività finanziarie nella nuova voce contabile "Passività finanziarie valutate al costo ammortizzato"; — rideterminato il valore delle attività finanziarie e delle passività finanziarie secondo le regole di misurazione previste dall'IFRS 9; — rideterminato l'<i>impairment</i> delle attività finanziarie, con particolare riferimento ai crediti verso la clientela, secondo le regole previste dal nuovo principio contabile; — rilevato gli effetti derivanti dalla prima applicazione del nuovo principio contabile, al netto dei relativi effetti fiscali, tra le riserve di patrimonio netto; — deciso di avvalersi dell'opzione, prevista dall'IFRS 9, di continuare a 	<p>Le nostre procedure di revisione hanno incluso:</p> <ul style="list-style-type: none"> — la comprensione dei processi aziendali di transizione al principio contabile internazionale IFRS 9 e del relativo ambiente informatico della Banca, con riferimento alla classificazione, alla misurazione e all'<i>impairment</i> degli strumenti finanziari; — l'analisi a campione della corretta classificazione delle attività e delle passività finanziarie tramite l'esame delle attività svolte dalla Banca in sede di transizione, l'ottenimento delle evidenze delle analisi svolte, la verifica della coerenza tra le analisi svolte e i risultati ottenuti; — l'analisi a campione dell'applicazione del modello di misurazione delle attività e delle passività finanziarie (costo ammortizzato o <i>fair value</i>) coerentemente con i criteri di classificazione adottati dalla Banca; — l'analisi della coerenza delle regole di "<i>stage allocation</i>" delle attività finanziarie definite dalla Banca rispetto alle indicazioni del nuovo principio contabile e la verifica a campione dell'effettiva applicazione di tali regole; — l'analisi delle principali stime e metodologie applicate nei nuovi modelli di <i>impairment</i>, incluso l'esame della ragionevolezza delle principali assunzioni e variabili in essi contenuti; tale attività è stata svolta con il supporto di esperti del network KPMG;

Aspetto chiave	Procedure di revisione in risposta all'aspetto chiave
<p>contabilizzare le operazioni di <i>hedge accounting</i> in continuità con quanto previsto dallo IAS 39;</p> <p>— descritto le principali novità introdotte dal nuovo principio contabile, il processo di transizione seguito dalla Banca, le principali scelte adottate e gli impatti derivanti dalla prima applicazione dell'IFRS9.</p> <p>L'applicazione del nuovo principio contabile ha determinato una riduzione del patrimonio netto della Banca, al 1° gennaio 2018, pari a €1,1 milioni, al netto dei relativi effetti fiscali.</p> <p>L'adozione del nuovo principio contabile ha inoltre comportato rilevanti modifiche di processo, organizzative e valutative delle attività finanziarie che, al 1° gennaio 2018, rappresentano il 97,3% delle attività totali della Banca.</p> <p>Le attività connesse alla transizione all'IFRS 9 sono caratterizzate da notevole complessità di stima e da elementi di soggettività e incertezza.</p> <p>Per tali ragioni abbiamo considerato la transizione al principio contabile internazionale IFRS 9 "Strumenti Finanziari" un aspetto chiave dell'attività di revisione.</p>	<p>— l'esame dell'appropriatezza dell'informativa di bilancio relativa alla transizione al nuovo principio contabile.</p>

Classificazione e valutazione dei crediti verso la clientela iscritti tra le attività finanziarie valutate al costo ammortizzato

Nota integrativa "Parte A - Politiche contabili": paragrafo A.2.3 "Attività finanziarie valutate al costo ammortizzato"

Nota integrativa "Parte B - Informazioni sullo stato patrimoniale – Attivo": Sezione 4.2 - "Attività finanziarie valutate al costo ammortizzato – crediti verso la clientela"

Nota integrativa "Parte C - Informazioni sul conto economico": Sezione 8.1 "Rettifiche di valore nette per rischio di credito relativo ad attività finanziarie valutate al costo ammortizzato: composizione"

Nota integrativa "Parte E - Informazioni sui rischi e sulle relative politiche di copertura": Sezione 1 "Rischio di credito"

Aspetto chiave	Procedure di revisione in risposta all'aspetto chiave
<p>L'erogazione di crediti alla clientela rappresenta una rilevante attività della Banca. I crediti verso la clientela iscritti tra le attività finanziarie al costo ammortizzato al 31 dicembre 2018 ammontano a €204 milioni</p>	<p>Le nostre procedure di revisione hanno incluso:</p> <p>— la comprensione dei processi aziendali e del relativo ambiente informatico della Banca con riferimento all'erogazione, al</p>

e rappresentano il 67,5% del totale attivo del bilancio d'esercizio.

Le rettifiche di valore nette sui crediti verso la clientela addebitate al conto economico dell'esercizio chiuso al 31 dicembre 2018 ammontano a €0,43milioni.

Ai fini della classificazione, gli Amministratori effettuano analisi, talvolta complesse, rivolte a individuare le posizioni che, successivamente all'erogazione, mostrano evidenze di una possibile perdita di valore, considerando sia informazioni interne, legate all'andamento delle posizioni creditorie, sia informazioni esterne, legate al settore di riferimento e all'esposizione complessiva dei debitori verso il sistema bancario.

La valutazione dei crediti verso la clientela è una attività di stima complessa, caratterizzata dalla necessità di applicazione di un elevato grado di giudizio professionale, nella quale gli Amministratori utilizzano modelli di valutazione sviluppati internamente, che tengono in considerazione numerosi elementi quantitativi e qualitativi quali, tra gli altri, i dati storici relativi agli incassi, i flussi di cassa attesi e i relativi tempi attesi di recupero, l'esistenza di indicatori di possibili perdite di valore, la stima della capacità di rimborso dei debitori, la valutazione delle eventuali garanzie, l'impatto di variabili macroeconomiche, di scenari futuri e di rischi dei settori nei quali operano i clienti della Banca.

Per tali ragioni abbiamo considerato la classificazione e la valutazione dei crediti verso la clientela iscritti tra le attività finanziarie valutate al costo ammortizzato un aspetto chiave dell'attività di revisione.

monitoraggio, alla classificazione e alla valutazione dei crediti verso la clientela;

- l'esame della configurazione e della messa in atto dei controlli e lo svolgimento di procedure per valutare l'efficacia operativa dei controlli ritenuti rilevanti, con particolare riferimento all'identificazione dei crediti che presentano indicatori di perdite di valore e alla determinazione delle rettifiche di valore;
- l'analisi dei criteri di classificazione utilizzati al fine di ricondurre i crediti verso la clientela alle categorie richieste dall'IFRS 9 (c.d. "staging");
- l'analisi delle politiche e dei modelli di valutazione analitici e forfetari utilizzati e l'esame della ragionevolezza delle principali assunzioni e variabili in essi contenuti; tale attività è stata svolta con il supporto di esperti del network KPMG;
- la selezione di un campione di crediti valutati con metodologie forfetarie, la verifica dell'applicazione dei modelli di valutazione adottati e la verifica della corrispondenza delle percentuali di svalutazione applicate con quelle previste da tali modelli;
- la selezione di un campione di crediti valutati analiticamente e l'esame della ragionevolezza degli indicatori di perdite di valore identificati e delle assunzioni relative alla recuperabilità, anche in base alle eventuali garanzie ricevute;
- l'analisi delle variazioni significative delle categorie di credito e delle relative rettifiche di valore rispetto ai dati degli esercizi precedenti e la discussione dei risultati con le funzioni aziendali coinvolte;
- l'esame dell'appropriatezza dell'informativa di bilancio relativa ai crediti verso la clientela iscritti tra le attività finanziarie valutate al costo ammortizzato.

Recuperabilità e valutazione delle attività per imposte anticipate

Nota integrativa "Parte A - Politiche contabili: paragrafo A.2.9 "Fiscalità corrente e differita"

Nota integrativa "Parte B - Informazioni sullo stato patrimoniale – Attivo": Sezione 10 - "Le attività fiscali e le passività fiscali – Voce 100 dell'attivo e Voce 60 del passivo"

Nota integrativa "Parte C - Informazioni sul conto economico": Sezione 19.1 "Imposte sul reddito dell'esercizio dell'operatività corrente – Voce 270

Aspetto chiave	Procedure di revisione in risposta all'aspetto chiave
<p>Le attività per imposte anticipate al 31 dicembre 2018 ammontano a €4 milioni.</p> <p>La rilevazione contabile delle attività per imposte anticipate e la valutazione della loro recuperabilità effettuata dagli Amministratori è un processo complesso che presenta una rilevante componente di stima. Tale processo è infatti basato su assunzioni elaborate dagli Amministratori in relazione alla probabilità della Banca di generare redditi imponibili futuri sufficienti a recuperare il valore delle citate attività.</p> <p>Per tale ragione abbiamo considerato la recuperabilità e la valutazione delle attività imposte anticipate un aspetto chiave dell'attività di revisione.</p>	<p>Le nostre procedure di revisione hanno incluso:</p> <ul style="list-style-type: none">— l'esame delle principali assunzioni alla base della stima dei redditi imponibili futuri al fine di valutare la probabilità di recuperare il valore delle attività per imposte anticipate iscritte in bilancio;— il coinvolgimento di specialisti fiscali del network KPMG al fine di verificare la corretta computabilità delle attività per imposte anticipate iscritte in bilancio;— l'esame dell'appropriatezza dell'informativa di bilancio relativa alle attività per imposte anticipate.

Responsabilità degli Amministratori e del Collegio Sindacale del Credito Lombardo Veneto S.p.A. per il bilancio d'esercizio

Gli Amministratori sono responsabili per la redazione del bilancio d'esercizio che fornisca una rappresentazione veritiera e corretta in conformità agli International Financial Reporting Standards adottati dall'Unione Europea nonché ai provvedimenti emanati in attuazione dell'art. 43 del D.Lgs. 136/15 e, nei termini previsti dalla legge, per quella parte del sistema di controllo interno dagli stessi ritenuta necessaria per consentire la redazione di un bilancio che non contenga errori significativi dovuti a frodi o a comportamenti o eventi non intenzionali.

Gli Amministratori sono responsabili per la valutazione della capacità della Banca di continuare a operare come un'entità in funzionamento e, nella redazione del bilancio d'esercizio, per l'appropriatezza dell'utilizzo del presupposto della continuità aziendale, nonché per una adeguata informativa in materia. Gli Amministratori utilizzano il presupposto della continuità aziendale nella redazione del bilancio d'esercizio a meno che abbiano valutato che sussistono le condizioni per la liquidazione della Banca o per l'interruzione dell'attività o non abbiano alternative realistiche a tali scelte.

Il Collegio Sindacale ha la responsabilità della vigilanza, nei termini previsti dalla legge, sul processo di predisposizione dell'informativa finanziaria della Banca.



Responsabilità della società di revisione per la revisione contabile del bilancio d'esercizio

I nostri obiettivi sono l'acquisizione di una ragionevole sicurezza che il bilancio d'esercizio nel suo complesso non contenga errori significativi, dovuti a frodi o a comportamenti o eventi non intenzionali, e l'emissione di una relazione di revisione che includa il nostro giudizio. Per ragionevole sicurezza si intende un livello elevato di sicurezza che, tuttavia, non fornisce la garanzia che una revisione contabile svolta in conformità ai principi di revisione internazionali (ISA Italia) individui sempre un errore significativo, qualora esistente. Gli errori possono derivare da frodi o da comportamenti o eventi non intenzionali e sono considerati significativi qualora ci si possa ragionevolmente attendere che essi, singolarmente o nel loro insieme, siano in grado di influenzare le decisioni economiche degli utilizzatori prese sulla base del bilancio d'esercizio.

Nell'ambito della revisione contabile svolta in conformità ai principi di revisione internazionali (ISA Italia), abbiamo esercitato il giudizio professionale e abbiamo mantenuto lo scetticismo professionale per tutta la durata della revisione contabile. Inoltre:

- abbiamo identificato e valutato i rischi di errori significativi nel bilancio d'esercizio, dovuti a frodi o a comportamenti o eventi non intenzionali; abbiamo definito e svolto procedure di revisione in risposta a tali rischi; abbiamo acquisito elementi probativi sufficienti e appropriati su cui basare il nostro giudizio. Il rischio di non individuare un errore significativo dovuto a frodi è più elevato rispetto al rischio di non individuare un errore significativo derivante da comportamenti o eventi non intenzionali, poiché la frode può implicare l'esistenza di collusioni, falsificazioni, omissioni intenzionali, rappresentazioni fuorvianti o forzature del sistema di controllo interno;
- abbiamo acquisito una comprensione del sistema di controllo interno rilevante ai fini della revisione contabile allo scopo di definire procedure di revisione appropriate nelle circostanze e non per esprimere un giudizio sull'efficacia del sistema di controllo interno della Banca;
- abbiamo valutato l'appropriatezza dei principi contabili utilizzati nonché la ragionevolezza delle stime contabili effettuate dagli Amministratori, inclusa la relativa informativa;
- siamo giunti a una conclusione sull'appropriatezza dell'utilizzo da parte degli Amministratori del presupposto della continuità aziendale e, in base agli elementi probativi acquisiti, sull'eventuale esistenza di un'incertezza significativa riguardo a eventi o circostanze che possono far sorgere dubbi significativi sulla capacità della Banca di continuare a operare come un'entità in funzionamento. In presenza di un'incertezza significativa, siamo tenuti a richiamare l'attenzione nella relazione di revisione sulla relativa informativa di bilancio ovvero, qualora tale informativa sia inadeguata, a riflettere tale circostanza nella formulazione del nostro giudizio. Le nostre conclusioni sono basate sugli elementi probativi acquisiti fino alla data della presente relazione. Tuttavia, eventi o circostanze successivi possono comportare che la Banca cessi di operare come un'entità in funzionamento;



— abbiamo valutato la presentazione, la struttura e il contenuto del bilancio d'esercizio nel suo complesso, inclusa l'informativa, e se il bilancio d'esercizio rappresenti le operazioni e gli eventi sottostanti in modo da fornire una corretta rappresentazione.

Abbiamo comunicato ai responsabili delle attività di *governance*, identificati a un livello appropriato come richiesto dagli ISA Italia, tra gli altri aspetti, la portata e la tempistica pianificate per la revisione contabile e i risultati significativi emersi, incluse le eventuali carenze significative nel sistema di controllo interno identificate nel corso della revisione contabile.

Abbiamo fornito ai responsabili delle attività di *governance* anche una dichiarazione sul fatto che abbiamo rispettato le norme e i principi in materia di etica e di indipendenza applicabili nell'ordinamento italiano e abbiamo comunicato loro ogni situazione che possa ragionevolmente avere un effetto sulla nostra indipendenza e, ove applicabile, le relative misure di salvaguardia.

Tra gli aspetti comunicati ai responsabili delle attività di *governance*, abbiamo identificato quelli che sono stati più rilevanti nell'ambito della revisione contabile del bilancio dell'esercizio in esame, che hanno costituito quindi gli aspetti chiave della revisione. Abbiamo descritto tali aspetti nella relazione di revisione.

Altre informazioni comunicate ai sensi dell'art. 10 del Regolamento (UE) 537/14

L'Assemblea degli Azionisti del Credito Lombardo Veneto S.p.A. ci ha conferito in data 25 maggio 2013 l'incarico di revisione legale del bilancio d'esercizio della Banca per gli esercizi dal 31 dicembre 2013 al 31 dicembre 2021.

Dichiariamo che non sono stati prestati servizi diversi dalla revisione contabile vietati ai sensi dell'art. 5, paragrafo 1, del Regolamento (UE) 537/14 e che siamo rimasti indipendenti rispetto alla Banca nell'esecuzione della revisione legale.

Confermiamo che il giudizio sul bilancio d'esercizio espresso nella presente relazione è in linea con quanto indicato nella relazione aggiuntiva destinata al Collegio Sindacale, nella sua funzione di Comitato per il controllo interno e la revisione contabile, predisposta ai sensi dell'art. 11 del citato Regolamento.

Relazione su altre disposizioni di legge e regolamentari

Giudizio ai sensi dell'art. 14, comma 2, lettera e), del D.Lgs. 39/10

Gli Amministratori del Credito Lombardo Veneto S.p.A. sono responsabili per la predisposizione della relazione sulla gestione del Credito Lombardo Veneto S.p.A. al 31 dicembre 2018, incluse la sua coerenza con il relativo bilancio d'esercizio e la sua conformità alle norme di legge.

Abbiamo svolto le procedure indicate nel principio di revisione (SA Italia) 720B al fine di esprimere un giudizio sulla coerenza della relazione sulla gestione con il bilancio d'esercizio del Credito Lombardo Veneto S.p.A. al 31 dicembre 2018 e sulla conformità della stessa alle norme di legge, nonché di rilasciare una dichiarazione su eventuali errori significativi.



Credito Lombardo Veneto S.p.A.
Relazione della società di revisione
31 dicembre 2018

A nostro giudizio, la relazione sulla gestione è coerente con il bilancio d'esercizio del Credito Lombardo Veneto S.p.A. al 31 dicembre 2018 ed è redatta in conformità alle norme di legge.

Con riferimento alla dichiarazione di cui all'art. 14, comma 2, lettera e), del D.Lgs. 39/10, rilasciata sulla base delle conoscenze e della comprensione dell'impresa e del relativo contesto acquisite nel corso dell'attività di revisione, non abbiamo nulla da riportare.

Brescia, 15 aprile 2019

KPMG S.p.A.

A handwritten signature in blue ink, appearing to be 'Alberto Andreini', written over a printed name and title.

Alberto Andreini
Socio